

RAPORT O STANIE GMINY ŚWIERCZE W ROKU 2020

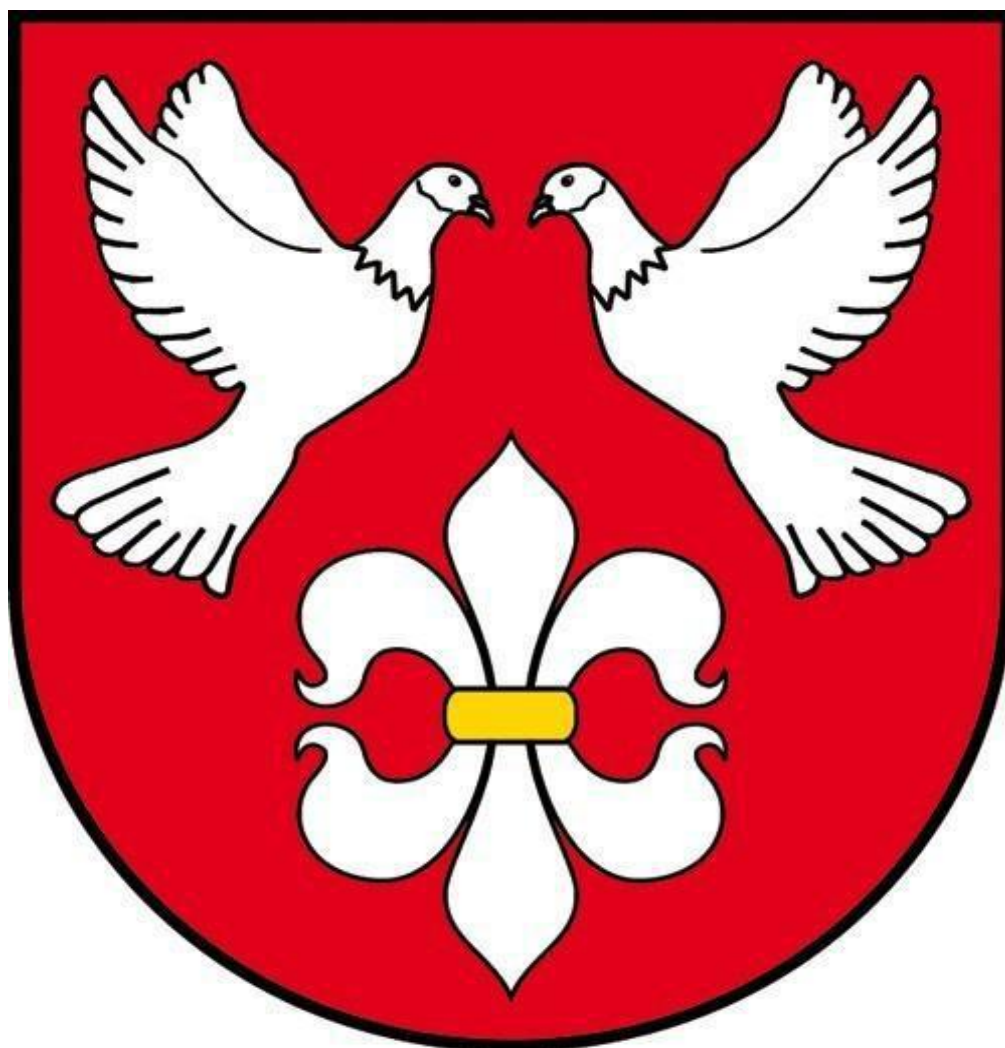

Świercze, dnia 17 maja 2021 r.

Spis treści

Wstęp.....	3
Część I - Wójt, urząd gminy, samorządowe jednostki organizacyjne i instytucja kultury.....	8
1. URZĄD GMINY ŚWIERCZE	8
2. GMINNY OŚRODEK POMOCY SPOŁECZNEJ W ŚWIERCZACH	11
3. SZKOŁA PODSTAWOWA W ŚWIERCZACH.....	17
4. SZKOŁA PODSTAWOWA W STRZEGOCINIE.....	24
5. GMINNA BIBLIOTEKA PUBLICZNA w ŚWIERCZACH	27
Część II - Zadania i kompetencje wójta	31
Część III – Polityki, strategie, programy, plany	49
Część IV – Fundusz sołecki.....	53

RAPORT O STANIE GMINY ŚWIERCZE W ROKU 2020

Wstęp



Na podstawie art. 28a ust.1 ustawy z dnia 8 marca 1990 r. o samorządzie gminnym oraz Uchwały Rady Gminy Świercze nr 118/XIV/2020 z dnia 20 lutego 2020 roku w sprawie szczegółowych wymogów dotyczących raportu o stanie Gminy Świercze przedstawiam niniejsze opracowanie, będące zestawieniem najważniejszych danych o funkcjonowaniu administracji publicznej i sytuacji Gminy w 2020 roku. Starłem się przedstawić obiektywnie i czytelnie sytuację Gminy, nie komentować i nie oceniać danych ujętych w raporcie, tak aby każdy radny i mieszkaniec naszej gminy mógł wypracować własną opinię.

Katalog zadań realizowanych przez samorząd jest bardzo szeroki, to władze gminy stoją na „pierwszym froncie” w kontaktach z obywatelami, realizując zadania własne i zlecone przez administrację centralną oraz współpracując z samorządami powiatowymi i wojewódzkim. Mieszkańcy oczekują od nas zapewnienia usług publicznych na najwyższym poziomie, dostępu do nowoczesnej infrastruktury technicznej, wysokiego poziomu edukacji, zapewnienia poczucia bezpieczeństwa, organizacji czasu wolnego, odpoczynku, sprawnej pomocy społecznej. Staramy się sprostać tym oczekiwaniom, jednak ograniczenia finansowe i pandemia COVID-19 w 2020 roku postawiły nas przed trudnymi wyborami podejmowanych działań. Wymiernym efektem są zrealizowane przedsięwzięcia i pozyskane dofinansowania z funduszy zewnętrznych. Pomimo pandemicznych ograniczeń w obsłudze interesantów, pracy rotacyjnej i zdalnej Urzędu Gminy, szkół i biblioteki dostęp do świadczonych usług został dotrzymany. Sytuacja ta miała również swój wpływ na pracę Rady Gminy i kontakt z sołtysami. Dziękuję Radnym za zrozumienie i sprawnie przeprowadzone zdalne sesje Rady oraz Sołtysom za poświęcenie w wypełnianiu swoich funkcji w tym trudnym czasie.

Dziękuję za pomoc w przygotowaniu niniejszego opracowania Pani Justynie Adamskiej – Skarbnik Gminy, Izabeli Kieli – Sekretarz/Zastępcy Wójta Gminy, Pani Marioli Wydurskiej – Dyrektor SP w Świerczach, Pani Katarzynie Majewskiej – Dyrektor SP w Strzegocinie, Pani Magdalenie Szuleckiej – Kierownik GOPS w Świerczach, Pani Monice Sosnowskiej – Grzesiak Dyrektor GBP w Świerczach i merytorycznym pracownikom UG w Świerczach za pomoc w realizacji zadań gminy i niniejszego opracowania

Adam Misiewicz
Wójt Gminy Świercze

Informacje ogólne o Gminie Świercze

Gmina Świercze położona jest w zachodniej części powiatu pułtuskiego na Wysoczyźnie Ciechanowskiej, najwyższy punkt 158 m n.p.m. znajduje się we wschodniej części miejscowości Świercze. Pagórkowaty teren gminy jest nie tylko obszarem wododziałowym, ale również źródłiskowym dla licznych cieków wodnych biorących tu swój początek między innymi Turka, Tatarka i Kolnica. Pomimo najniższej w Polsce sumy rocznych opadów na poziomie 495 mm w krajobrazie dominują pola uprawne, możemy więc przyglądać się typowej mazowieckiej wsi z elementami dawnej kultury szlacheckiej oraz dawnymi układami urbanistycznymi. Czyste środowisko i bezpieczne warunki życia to główne atuty zachęcające do osiedlania się, nadto uwarunkowania historyczne sprawiły, że nie rozwinął się tutaj żaden przemysł. Wiodącym pozostaje rolnictwo, usługi w jego otoczeniu i na potrzeby rozwijającego się mieszkalnictwa. Gmina zajmuje powierzchnię 93,04 km², w jej granicach znajduje się 28 sołectw (Brodowo, Bruliny, Bylice, Chmielewo, Dziarno, Gaj, Gąsiorowo, Gąsiorówek, Godacze, Gołębie, Klukowo, Klukówek, Kosiorowo, Kościeszce, Kowalewice Nowe, Kowalewice Włościańskie, Ostrzeniewo, Pękale, Prusinowice, Stpice, Strzegocin, Sulkowo, Świercze, Świercze-Siołki, Świerkowo, Świeszewko, Świeszewo, Wyrzyki) zamieszkiwanych przez około 4600 mieszkańców.



Rysunek 1 Plan Gminy Świercze

Miejscowość gminna Świercze wzmiankowana już w 1437 roku przez wieki nie miała żadnego znaczenia, gdyż głównymi ośrodkami były Gołębie stanowiące siedzibę gminy i Klukowo z kościołem parafialnym. Dopiero w drugiej połowie XIX wieku budowa kolei żelaznej przyczyniła się do wzrostu znaczenia miejscowości. Ostatecznie w 1954 roku przeniesiono tu siedzibę gminy, a od lat 70-tych XX wieku nastąpił szybki rozwój budownictwa indywidualnego i dziś mieszka tu ponad 1000 osób. Swoją lokalizację poza siedzibą władz gminy mają szkoła podstawowa, przedszkole, tereny rekreacji, ośrodek zdrowia, apteka, gabinet rehabilitacji, bank spółdzielczy, placówka pocztowa, OSP, posterunek policji i sieć sklepów.

Strzegocin jest drugim ośrodkiem skupiającym życie społeczne, religijne i kulturalne. Wieś zachowała swój dawny układ urbanistyczny, wiele budynków pamięta dawne lata. Szczególnym miejscem jest XVIII-wieczny klasztor pobernardyński, w którym znajduje się kościół parafialny pw. Matki Bożej Szkaplerznej, a przed nim dwa pomniki przyrody – potężne lipy drobnolistne. W centrum wsi zlokalizowana jest szkoła podstawowa, a obok zabytkowy park i odrestaurowany dworek, pozostałość po dawnym majątku. Po przeciwnej stronie drogi utworzony został teren rekreacyjny, parkowy, z boiskiem i oczkiem wodnym. W strzegocińskim lesie w 1996 roku utworzony został podlegający ochronie użytek ekologiczny o powierzchni 1,49 ha. Stanowi on lokalną ostoję zwierzyny zapewniającą schronienie, lęgowiska dla ptactwa oraz pożywienie. Objęty ochroną teren – cenny przyrodniczo i krajobrazowo - jest w przeważającej części podmokły i niedostępny. Brak możliwości uprawy oraz innego wykorzystania gospodarczego sprawił, że pozostał w stanie zbliżonym do naturalnego.



Wnętrze kościoła parafialnego w Strzegocinie

Na szczególną uwagę zasługuje konsekrowany w 1792 roku drewniany - modrzewiowy kościół w Gąsiorowie z ołtarzem głównym św. Jana Chrzciciela, warto też przyjrzeć się jednemu drewnianemu wiatrakowi przy drodze prowadzącej w kierunku Ciechanowa w Wyrzykach, jaki pozostał z kilkunastu funkcjonujących w okresie międzywojennym.

Walory środowiska, dobra infrastruktura techniczno-społeczna oraz bliskość aglomeracji warszawskiej sprawiają, że gmina Świercze coraz częściej wybierana jest na miejsce nie tylko jednodniowych wypadów poza miasto, ale również zakupu działek na cele rekreacyjne i osiedlania się na stałe.

Ludność gminy - 1 stycznia 2020 r. liczba stale zameldowanych mieszkańców gminy wynosiła **4 611**, w ciągu roku wzrosła o **38** osób, przez co na dzień 31 grudnia 2020 r. wynosiła **4 649** osób, w tym **2 326** kobiet i **2 323** mężczyzn. W odniesieniu do poszczególnych kategorii wiekowych na koniec 2020 roku liczba stale zameldowanych wynosiła:

- w wieku przedprodukcyjnym (18 lat i mniej): kobiet - **432**, mężczyzn - **453**,
- w wieku produkcyjnym: kobiet (18-60 lat) - **1 357**, mężczyzn (18-65) – **1 631**,
- w wieku poprodukcyjnym: kobiet (powyżej 60 lat) - **537**, mężczyzn (powyżej 65 lat) - **239**

W 2020 r. narodziło się w gminie **62** osób, w tym **29** dziewczynek i **33** chłopców, a zmarło **50** osób, w tym **19** kobiety i **31** mężczyzn.

Przedsiębiorczość wg stanu na dzień 31 grudnia 2020 roku

Zarejestrowano na terenie gminy w rejestrze CEIDG **13** nowych przedsiębiorców. Najczęściej przedmiotem rejestrowanej działalności były różnego rodzaju usługi: budowlane, kosmetyczne, transportowe, gastronomiczne. Natomiast wyrejestrowało działalność **9** firm. Na dzień 31 grudnia 2020 roku zarejestrowanych było **199** podmiotów, z tego **38** posiadało zawieszoną działalność, a **1** jej nie podjął. Podmiotów aktywnych prowadzących działalność było **168** w tym **159** to związane miejscem zamieszkania na terenie gminy.

Infrastruktura techniczna wg stanu na dzień 31 grudnia 2020 roku

- **drogi gminne** – **110,057** km, w tym asfaltowe **45,228** km, co stanowiło **41,10** %. Przebudowane zostały odcinki dróg: nr 340536W w miejscowości Dziarno i nr 340514W Kościeszce-Gotardy- Etap II oraz ul. Leśna w Świerczach – Etap I.
- **sieć wodociągowa** - **170,40** km, liczba przyłączy **1248**, dwie stacje uzdatniania wody – Klukówek i Świercze. Obsługę wodociągów prowadzi Zakład Usług Wodnych w Mławie,
- **oczyszczanie ścieków** – zapewnia mechaniczno-biologiczna oczyszczalnia ścieków w Ostrzeniewie odbierająca ścieki dowożone samochodami asenizacyjnymi i z sieci kanalizacji sanitarnej,
- **sieć kanalizacji** - 7,99 km, liczba przyłączonych nieruchomości **199**. Obsługę mieszkańców w zakresie zbiorowego odprowadzania ścieków prowadzi Gmina, a ZUW w Mławie w zakresie obsługi technicznej.

Ochrona środowiska

- **Powietrze** – posiadamy zamontowane dwa czujniki pomiaru zanieczyszczenia powietrza dla pyłu PM10 i PM 2,5 na budynkach szkół w Świerczach i Strzegocinie, z których dane przesyłane są na platformę internetową Airly oraz są dostępne na stronie www gminy. Ich wskazania potwierdzają o bardzo złą jakość powietrza w okresie zimowym gdy mieszkańcy korzystają z palenisk domowych średnie przekroczenia norm sięgają w godzinach porannych 100- 150%, a w godzinach wieczornych 150-250%. W okresie letnim również zdarzają się

dni z przekroczeniami w godzinach wieczornych, gdy niektórzy z mieszkańców korzystają z palenisk dla podgrzania wody. W siedzibie Urzędu Gminy prowadzony jest punkt konsultacyjny programu „Czyste Powietrze” w ramach którego mieszkańcy mają możliwość uzyskania informacji w zakresie termomodernizacji, wymiany źródeł ciepła, pomocy w wypełnieniu wniosku o dofinansowanie i złożenie wniosku bez konieczności udawania się do siedziby Wojewódzkiego Funduszu Ochrony Środowiska. Zainteresowanie z roku na rok rośnie i tak w 2020 roku z konsultacji skorzystało blisko 200 osób, wypełnionych zostało 26 wniosków o wymianę pieca z tego złożonych bezpośrednio w Urzędzie Gminy 20.

- **Woda** – w oczyszczalni ścieków w Ostrzeniewie oczyszczonych zostało łącznie **53 290 m³** ścieków w tym dowożonych samochodami asenizacyjnymi **33 214 m³** i dopływających z sieci kanalizacji sanitarnej **20 076 m³**.
- **Ziemia** - usługę odbioru i zagospodarowania odpadów komunalnych świadczyła firma „Partner-Dariusz Apelski” z Warszawy wyłoniona w drodze przetargu. W 2020 roku zebranych zostało ogółem **812,3 ton**, w tym **571,3 ton** odpadów zmieszanych. Główne frakcje segregowane – plastik/metal – **99,1 ton**, papier – **8,6 ton**, szkło – **103,1 tony**, bioodpady – **45,7 tony**, popiół **52,9 ton** i odpady gabarytowe – **45,1 ton**. Porównawczo w 2019 roku zebranych zostało ogółem **784,61 ton**, w tym **591,51 ton** odpadów zmieszanych. Główne frakcje segregowane – plastik/metal – **78,97 ton**, papier – **4,58 ton**, szkło - **7,09 ton**, odpady zielone/biodegradowalne – **18,34 tony**, popiół **33,16 ton** i odpady gabarytowe – **78,97 ton**. W ramach dwóch projektów dofinansowanych przez WFOŚ i GW w Warszawie usunięto z terenu gminy **98,25 ton** wyrobów zawierających azbest, z **34** nieruchomości.

Gospodarka mieszkaniowa – zasób mieszkaniowy gminy w 2020 roku nie uległ zmianie i obejmował 21 lokali mieszkalnych o łącznej powierzchni 1108 m², zlokalizowanych w Świerczach przy ul. Długiej – 6 lokali, ul. Zwycięstwa - 2 lokale, ul. Szkolnej – 2 lokale, ul. Pułtuskiej – 2 lokale, w Strzegocinie – 5 lokali, w Świeszewie – 3 lokale i w Świerkowie – 1 lokal. Do gminy należą również 3 lokale socjalne w Gąsiorowie. Wszystkie lokale mieszkalne i socjalne w trakcie roku były wykorzystane. Na Gminie ciąży obowiązek zapewnienia jednego lokalu socjalnego na podstawie postanowienia Sądu, jednak z powodu braku wolnego lokalu, Gmina zwraca koszty najmu na rzecz właściciela mieszkania.

Placówki oświatowe - funkcjonowały Szkoły Podstawowe w Świerczach i w Strzegocinie. W szkołach prowadzone były oddziały przedszkolne dla dzieci od 3 roku życia. W Świerczach działalność prowadziło Niepubliczne Przedszkole „Akademia Malucha”, dotowane z budżetu gminy. W budynku po szkole w Świeszewie działalność prowadziły Warsztaty Terapii Zajęciowej zapewniające wsparcie dla ponad 70 osób niepełnosprawnych uczestniczących w zajęciach warsztatowych i klubu absolwenta.

Ochrona zdrowia - Na terenie gminy funkcjonował jeden niepubliczny podmiot leczniczy w budynkach stanowiących własność Gminy Świercze. NZOZ Medical West – Ciechanów prowadził działalność w zakresie podstawowej opieki zdrowotnej i rehabilitacji. Zaopatrzenie w leki zapewnia apteka usytuowana w budynku gminnym prowadzona przez magistra farmacji. Badania mammograficzne w mobilnym punkcie przy Urzędzie Gminy, w związku z obostrzeniami z racji pandemii Covid19 odbyły się tylko jeden raz w 2020 roku.

Świetlice wiejskie – na terenie gminy zlokalizowanych jest 7 świetlic wiejskich w miejscowościach: Dziarno, Gaj, Kowalewice Włociańskie, Strzegocin, Świeszewko, Brodowo i Chmielewo. Stanowią one miejsca integracji mieszkańców, spotkań okolicznościowych – Andrzejki, Sylwester, Ostatki, Dożynki, imprezy rodzinne i spotkania seniorów. W minionym roku ze względu na pandemię

Covid19 i ograniczenia w kontaktach międzyludzkich działalność Kół Gospodyń Wiejskich w Chmielewie i Brodowie, Stowarzyszenia Emerytów i Rencistów Świerczewianka uległy ograniczeniu. W 2020 roku świetlica w Chmielewie przeszła modernizację dofinansowaną ze środków Lokalnej Grupy Działania Zielone Mosty Narwi oraz środków po nieistniejącym już Kółku Rolniczym, przekazanych w drodze porozumienia przez Bank Spółdzielczy w Nasielsku. Koło Gospodyń uzyskało dofinansowania z ARiMR oraz Urzędu Marszałkowskiego na zakup wyposażenia do świetlicy.



Część I - Wójt, urząd gminy, samorządowe jednostki organizacyjne i instytucja kultury

1. URZĄD GMINY ŚWIERCZE

- Wójt – Adam Misiewicz
- Skarbnik – Justyna Adamska
- Sekretarz/Zastępca Wójta– Izabela Kiela

Średnioroczne zatrudnienie pracowników w Urzędzie Gminy w 2020 roku wyniosło 23,1 etatu, w tym 18,1 to etaty urzędnicze i 5 stanowisk pomocniczych (pomoc administracyjna, sprzątaczką, kierowca autobusu szkolnego, operator równiarki i pracownik gospodarczy/palacz).

Od 31.01.2020 r. nastąpiła zmiana na stanowisku Skarbnika Gminy – Uchwałą Nr 99/XIII/2019 Rady Gminy Świercze z dnia 19 grudnia 2019 r. na stanowisko Skarbnika Gminy została powołana Pani Justyna Adamska.

Zarządzeniem nr 16/2020 z dnia 30 marca 2020 roku Wójt Gminy powołał na Zastępcę Wójta Panią Izabelę Kielę w wymiarze ¼ etatu.

Struktura Organizacyjna Urzędu Gminy Świercze

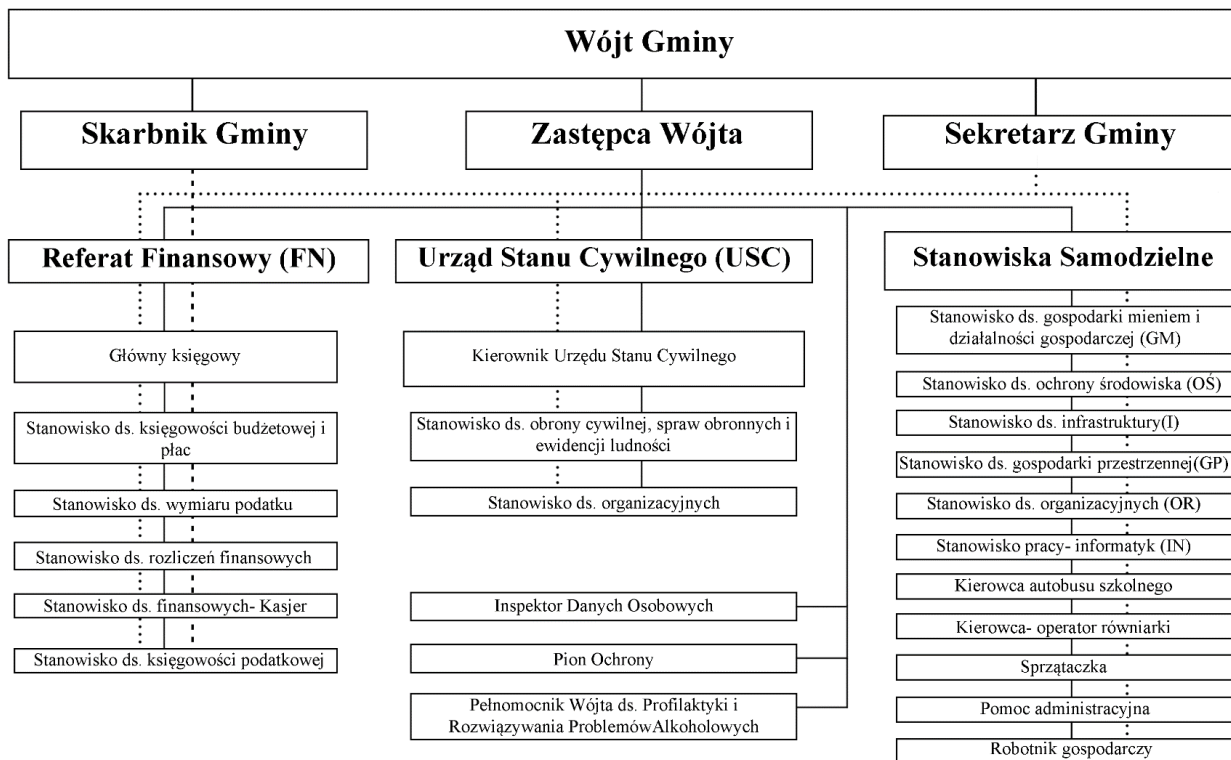

Realizacja spraw w Urzędzie Gminy

W 2020 r. przeciętny czas oczekiwania na wydanie dowodu osobistego wynosił do trzech tygodni, a pomimo trudności w związku z sytuacją epidemiologiczną w uzgadnianiu projektów decyzji o warunkach zabudowy – czas ten nie przekraczał trzech miesięcy. W 2020 r. wydano 7 decyzji o ustaleniu lokalizacji inwestycji celu publicznego, dotyczyły one sieci energetycznych. Wydano 131 decyzji o warunkach zabudowy, które dotyczyły: 114 - zabudowy mieszkaniowej jednorodzinnej, 14 - zabudowy zagrodowej i letniskowej, 4 – farmy fotowoltaiczne i 1 – stacja transformatorowa. Wydanych zostało 69 decyzji przenoszących warunki zabudowy na nowego wnioskodawcę. Decyzji odmownych wydano 44, głównym powodem odmowy był brak zabudowy na działkach sąsiadujących w stosunku do działki na której było planowane przedsięwzięcie.

W omawianym roku 3 decyzje wydane przez wójta została zaskarżone do Samorządowego Kolegium Odwoławczego (SKO utrzymało w mocy 2 decyzje wójta, jedna decyzja została przekazana do ponownego rozpatrzenia).

Wojewoda nie stwierdził nieważności żadnego z Zarządzeń wydanych przez wójta.

Przeprowadzono **trzykrotnie** konsultacje dotyczące :

- Programu opieki nad zwierzętami bezdomnymi oraz zapobiegania bezdomności zwierząt na terenie gminy Świercze w 2020 roku – zgłaszanie uwag bezpośrednio do Urzędu Gminy,

- konsultacje na temat nadania nazwy ulicy znajdującej się w Świerczach – ankiety składane bezpośrednio do Urzędu Gminy,
- Programu współpracy z organizacjami pozarządowymi na 2020 rok – zgłaszanie uwag bezpośrednio do Urzędu Gminy.

Do urzędu w 2020 r. wpłynęło **27** wniosków o udostępnienie informacji publicznej. Wszystkim wnioskodawcom informacja została udzielona.

Wnioski dotyczyły głównie:

- informacji o ilości udzielanych informacji publicznych (na wniosek) w latach 2016-2020,
- zasad udzielania zezwoleń na sprzedaż napojów alkoholowych,
- nadawania nazwy ulicy,
- korzystania przez urząd z systemu informacji prawnej,
- zakupu środków do dezynfekcji rąk;
- realizacji przez urząd umowy na świadczenie obsługi prawnej,
- realizacji przez urząd audytu bezpieczeństwa informacji,
- świadczenia usługi inspektora ochrony danych osobowych,
- wykorzystania systemu Elektronicznego Zarządzania Dokumentacją,
- ilości wydanych decyzji o warunkach zabudowy w okresie 01.01.2018 r.–30.06.2020 r.,
- zasad funkcjonowania organów gminy, programów dotyczących realizacji zadań publicznych,
- majątku gminy,
- gospodarowania odpadami komunalnymi,
- organizacji wyborów powszechnych Prezydenta RP w 2020 r.,
- realizacji zadań związanych z wyłapywaniem, odławianiem, opieką, usługami weterynaryjnymi, dokarmianiem zwierząt – zadania przewidziane w ustawie o ochronie zwierząt,
- wydanych decyzji środowiskowych oraz warunków zabudowy w zakresie odnawialnych źródeł energii,
- raportu o stanie gminy w 2019 r.
- urządzeń monitorujących jakość powietrza w gminie.

W 2020 r. do Wójta Gminy Świercze nie wpłynęła żadna skarga lub wniosek w rozumieniu Działu VIII Kodeksu postępowania administracyjnego.

Działy budżetu gminy realizowane przez Urząd Gminy w 2020 roku – dochody i wydatki bieżące

Dział	Wykonanie dochodów i wydatków bieżących w zł		Wykonanie dochodów i wydatków majątkowych w zł	
	dochody	wydatki	dochody	wydatki
Rolnictwo i łowiectwo	678 443,06	624 568,23	515 862,00	731 062,54
Transport i łączność	0,00	98 474,53	229 093,09	706 193,07
Gospodarka mieszkaniowa	115.584,48	30 249,47	152 694,00	0,00
Działalność usługowa – plany zagospodarowania przestrzennego	0,00	70 640,00	0,00	0,000,
Administracja publiczna	71 267,88	2 297 552,27	0,00	0,00
Urzędy naczelnych organów władzy państwowej, kontroli i ochrony prawa oraz sądownictwa	48 359,72	48 359,72	0,00	0,00
Bezpieczeństwo publiczne i ochrona przeciwpożarowa	0,00	46 024,01	30 000,00	73 217,00
Dochody od osób prawnych, od osób fizycznych i od innych jednostek nieposiadających osobowości prawnej oraz wydatki związane z ich poborem	4 838 787,48	0,00	0,00	0,00
Obsługa długu publicznego	0,00	146 362,97	0,00	0,00
Rezerwy celowe i ogólna	0,00	0,00	0,00	0,00
Oddziały przedszkolne, dowożenie, dotacja na przedszkola, wpłaty innych gmin	128 920,51	0,00	0,00	0,00
Ochrona zdrowia	78 265,00	84 061,81	0,00	0,00
Pomoc społeczna	359 477,76	0,00	0,00	0,00
Stypendia dla uczniów i bezpłatny dostęp do podręczników	95 466,44	0,00	0,00	0,00
Zdalna Szkoła i Zdalna Szkoła+	114 392,10	114 392,10	0,00	0,00
Gospodarka komunalna i ochrona środowiska	1 623 759,45	2 133 526,02	0,00	40 189,96
Kultura i ochrona dziedzictwa narodowego	66 293,36	194 657,27	0,00	175 979,75
Kultura fizyczna	0,00	19 782,10	0,00	100 068,46
Łącznie	8219017,24	5908650,50	927649,09	1826710,78

2. GMINNY OŚRODEK POMOCY SPOŁECZNEJ W ŚWIERCZACH

Kierownik – Magdalena Szulecka

Zadania - Utworzenie i utrzymywanie ośrodka pomocy społecznej, w tym zapewnienie środków na wynagrodzenia pracowników jest zadaniem własnym gminy wynikającym z ustawy o pomocy społecznej. Zakres działalności jest bardzo szeroki, wynikający z szeregu ustaw dotyczących problematyki pomocy społecznej, w tym realizacja zadań z zakresu administracji rządowej zleconych gminie:

- opracowanie i realizacja gminnej strategii rozwiązywania problemów społecznych ze szczególnym uwzględnieniem programów pomocy społecznej, projektów socjalnych, profilaktyki i rozwiązywania problemów alkoholowych i innych, których celem jest integracja osób i rodzin z grup szczególnego ryzyka,
- sporządzanie oceny w zakresie pomocy społecznej,
- podejmowanie innych zadań z zakresu pomocy społecznej wynikających z rozeznaczonych potrzeb gminy, w tym tworzenie i realizacja programów osłonowych,
- realizacja zadań wynikających z rządowych programów pomocy społecznej, mających na celu ochronę poziomu życia osób, rodzin i grup społecznych oraz rozwój specjalistycznego wsparcia,
- współpraca z powiatowym urzędem pracy w zakresie upowszechniania ofert pracy oraz informacji o wolnych miejscach pracy, upowszechniania informacji o usługach poradnictwa zawodowego i o szkoleniach oraz realizacji Programu Aktywizacja i Integracja,
- sporządzanie sprawozdawczości oraz przekazywanie jej właściwemu wojewodzie, również w formie elektronicznej, z zastosowaniem systemu informatycznego,
- praca socjalna,
- dożywianie dzieci,
- udzielanie schronienia, zapewnienie posiłku oraz niezbędnego ubrania osobom tego pozbawionym, w tym cudzoziemcom,
- przyznawanie i wypłacanie zasiłków stałych, okresowych, celowych specjalnych i celowych, w tym na pokrycie wydatków powstałych w wyniku zdarzenia losowego, na świadczenia zdrowotne osobom bezdomnym oraz innym osobom niemającym dochodu i możliwości uzyskania świadczeń, w formie biletu kredytowego, na pokrycie wydatków związanych z kłęską żywnościową lub ekologiczną,
- przyznawanie i wypłacanie pomocy na ekonomiczne usamodzielnienie w formie zasiłków, pożyczek oraz pomocy w naturze,
- prowadzenie i zapewnienie miejsc w domach pomocy społecznej i ośrodkach wsparcia o zasięgu gminnym oraz kierowanie do nich osób wymagających opieki, a w przypadku jego braku na terenie gminy kierowanie do domu pomocy społecznej i ponoszenie odpłatności za pobyt mieszkańca gminy w tym domu,
- opłacanie składek na ubezpieczenia emerytalne i rentowe za osobę, która zrezygnuje z zatrudnienia w związku z koniecznością sprawowania bezpośredniej, osobistej opieki nad długotrwale lub ciężko chorym członkiem rodziny oraz wypłacanie wynagrodzenia za sprawowanie opieki,
- opłacanie składek na ubezpieczenie zdrowotne określonych w przepisach o świadczeniach opieki zdrowotnej finansowanych ze środków publicznych,
- organizowanie i świadczenie usług opiekuńczych, także specjalistycznych, w miejscu zamieszkania, w tym dla osób z zaburzeniami psychicznymi,
- prowadzenie i zapewnienie miejsc w mieszkaniach chronionych,
- sprawienie pogrzebu, w tym osobom bezdomnym,
- pomoc osobom mającym trudności w przystosowaniu się do życia po zwolnieniu z zakładu karnego.

Zatrudnienie - W Gminnym Ośrodku Pomocy Społecznej w Świerczach w 2020 r. zatrudnionych na umowę o pracę było 12 osób i 6 osób na umowę zlecenie. Kadra Ośrodka przedstawiała się następująco:

- kierownik – 1 etat,
- pracownicy socjalni – 3 etaty,

- główny księgowy – 3/4 etatu,
- inspektor (referat świadczeń)– 2 etaty,
- asystent rodziny- 1 etat,
- pomoc administracyjna – 1 etat,
- opiekunka środowiskowa - 3 etaty i 1 osoba- umowa zlecenie,
- osoba sprzątająca- 1 osoba - umowa zlecenie,
- specjalistyczne usługi opiekuńcze – 2 osoby, umowa zlecenie
- opieka wytchnieniowa – 2 osoby, umowa zlecenie

Finanse Gminnego Ośrodka Pomocy Społecznej – realizowane zadania finansowane są ze środków własnych gminy, rządowych dotacji i pozyskanych ze źródeł pozabudżetowych, w tym również w formie pomocy rzeczowej. Poniższa tabela przedstawia główne zadania i źródła ich finansowania w 2020 roku.

RODZAJ ZADANIA	PLAN	WYKONANIE
Składki zdrowotne opłacane za osoby pobierające niektóre świadczenia z pomocy społecznej	13 132,00	13 073,40 (środki własne)
Zasiłki i pomoc w naturze oraz składki na ubezpieczenie społeczne	75 000,00	32 165,20 (środki własne)
Zasiłki okresowe (dotacja z UW)	22 000,00	22 000,00 (dotacja)
Zasiłki stałe	146 838,00	146 192,05 (dotacja)
Ośrodki Pomocy Społecznej	764 797,02	713 525,32 w tym dotacja 87 680,00
Usługi opiekuńcze i specjalistyczne usługi opiekuńcze	12 152,00	12 152,00 (dotacja)
Rządowy program „Pomoc państwa w zakresie dożywiania”	90 357,80	90 357,80 (69 760,00 dotacja 20 597,80 środki własne)
Wspieraj seniora	9 744,00	1 196,70 (957,36 dotacja)
Opieka wytchnieniowa	9 676,80	4 874,45 (3 914,92 dotacja)
Wspieranie rodziny- asystent rodziny	61 152,46	61 152,46 (1 700,00 dotacja)
Rodziny zastępcze	39 954,02	39 954,02 (środki własne)
Oplaty za pobyt osób w DPS	81 701,00	73 814,75
Przeciwdziałanie przemocy w rodzinie	3 000,00	783,88
Świadczenia wychowawcze	4 999 939,00	4 999 938,88 (dotacja)
Świadczenia rodzinne, Fundusz alimentacyjny	189 8161,00	1 898 135,33 (dotacja)
Dobry start	177 010,00	177 010,00 (dotacja)
Karta Dużej Rodziny	238,00	201,93 (dotacja)
Składki zdrowotne	24 594,00	24 267,60 (dotacja)
ŁĄCZNIE	8 344 746,1	8.310 795,77

Działalność Gminnego Ośrodka Pomocy Społecznej

- **Zasiłki stałe:**

Jest to świadczenie obowiązkowe (obowiązkowe) przysługujące na podstawie art. 37 ustawy o pomocy społecznej osobom całkowicie niezdolnym do pracy z powodu wieku lub niepełnosprawności, spełniającym kryterium dochodowe i stanowi uzupełnienie dochodu tych osób do kryterium ustawowego. Zasiłek stały został wypłacony dla **24 osób** .

- **Zasiłki okresowe:**

Wypłata zasiłku jest zadaniem własnym gminy, dotowanym z budżetu państwa (100%). Jest wypłacany m.in. ze względu na: długotrwałą chorobę, niepełnosprawność, bezrobocie, możliwość utrzymania lub nabycia uprawnień do świadczeń z innych systemów zabezpieczenia społecznego. Zasiłek okresowy wypłacono dla **20 rodzin**.

- **Zasiłki celowe:**

Należą do zadań własnych gmin o charakterze obowiązkowym. Przyznawane są na podstawie art. 39 ustawy o pomocy społecznej na zaspokojenie niezbędnej potrzeby życiowej, a w szczególności na pokrycie części lub całości kosztów zakupu żywności, leków i leczenia, opału, odzieży, niezbędnych przedmiotów użytku domowego, drobnych remontów i napraw w mieszkaniu.

- zasiłek celowy i celowy specjalny- **107 rodzin**.

- **Dożywianie.**

Gminny Ośrodek Pomocy Społecznej realizował program „Posilek w szkole i w domu” w szkołach podstawowych znajdujących się na terenie gminy.

Cele programu:

- zapewnić pomoc w zakresie dożywiania (w formie posiłku, świadczenia pieniężnego na zakup posiłku lub żywności albo świadczenia rzeczowego w postaci produktów żywnościowych);
- poprawić poziom życia osób i rodzin o niskich dochodach;
- ograniczyć niedożywienie poprzez upowszechnianie zdrowego stylu żywienia;
- wdrożyć działania zmierzające do rozwoju i wykorzystywania bazy żywieniowej lub zwiększenia jej dostępności, w tym tworzenia lub doposażenia punktów przygotowywania lub wydawania posiłków oraz dowozu posiłków

Z pomocy w tej formie w roku 2020 skorzystało **124 dzieci** oraz **50 rodzin** otrzymało świadczenie pieniężne.

- **Świadczenia rodzinne.**

W roku 2020 razem wpłynęło **191 wniosków** dotyczących świadczeń rodzinnych
Wypłacono również jednorazowe świadczenie „Dobry start” - **571 świadczeń**.

- **Fundusz alimentacyjny.**

Gminny Ośrodek Pomocy Społecznej w Świerczach w roku 2020 wydał łącznie decyzje dotyczące **20 rodzin** pobierających świadczenia z funduszu alimentacyjnego (rozpatrzono 22 wnioski)

Dłużnik alimentacyjny jest zobowiązany do zwrotu organowi właściwemu wierzyciela należności w wysokości świadczeń wypłaconych z funduszu alimentacyjnego osobie uprawnionej łącznie z ustawowymi odsetkami.

Gminny Ośrodek Pomocy Społecznej w Świerczach prowadzi liczną dokumentację współpracy z komornikami oraz innymi instytucjami w zakresie prowadzonych postępowań administracyjnych.

GOPS przekazuje również do Biur Informacji Gospodarczej informacje o zobowiązaniach dłużnika alimentacyjnego w razie powstania zaległości za okres dłuższy niż 6 miesięcy.

Na terenie Gminy Świercze mieszka **26 dłużników** alimentacyjnych (Organ Właściwy Dłużnika), wobec których jest prowadzone postępowanie administracyjne, oraz Gmina jest Organem Właściwym Wierzycielki i prowadzi postępowanie wobec **13 dłużników** mieszkających poza Gminą.

- **Żywność.**

Gminny Ośrodek Pomocy Społecznej w roku 2020 wydawał żywność najuboższym mieszkańcom gminy. Podpisano umowę z Fundacją Bank Żywności w Ciechanowie na

przekazywanie gotowych artykułów spożywczych dla najuboższej ludności Unii Europejskiej. Programem tym objęto **257** osób, które otrzymały ponad **15 ton** żywności.

- **Świadczenie wychowawcze.**

W 2020 roku wypłacono **9993** świadczeń wychowawczych dla **539 rodzin**.

- **Asystent rodziny.**

W związku z obowiązkiem wynikającym z Ustawy o wspieraniu rodziny i systemie pieczy zastępczej, Uchwałą Nr 46/V/2019 z dnia 28 marca 2019 roku przyjęto Gminny Program Wspierania Rodziny dla Gminy Świercze na lata 2019-2021. W ramach realizacji Programu zatrudniono w ośrodku asystenta rodziny, który świadczył wsparcie dla **12 rodzin** (27 dzieci).

Przystępując do resortowego programu wspierania rodziny i systemu pieczy zastępczej na 2020 rok „**Asystent Rodziny**” Ośrodek pozyskał środki finansowe na zatrudnienie asystenta rodziny.

Ustawa o wspieraniu rodziny i systemie pieczy zastępczej nakłada na gminy obowiązek współfinansowania kosztów pobytu dzieci w pieczy zastępczej. W pięciu rodzinach zastępczych przebywało 6 dzieci, za które Gmina ponosiła wydatki.

Zgodnie z przepisami, w pierwszym roku pobytu dziecka w rodzinie zastępczej lub placówce opiekuńczo-wychowawczej gmina opłaca 10 % kosztów pobytu (0 dzieci), w drugim roku 30 % kosztów (0 dzieci), w trzecim roku 50% kosztów pobytu (6 dzieci).

- **Usługi opiekuńcze.**

Obowiązek świadczenia usług opiekuńczych spoczywa na gminie i wynika z art. 50 Ustawy o pomocy społecznej. Przepis ten stanowi, że osobom samotnym, które z powodu wieku, choroby lub innych przyczyn wymagają pomocy innych osób, a są jej pozbawione, przyznaje pomoc w formie usług opiekuńczych. Usługi opiekuńcze mogą być przyznane również osobom, które wymagają pomocy innych osób, a rodzina nie może takiej pomocy zapewnić. Ilość świadczonych godzin uzależniona jest od potrzeb podopiecznego, jak również od możliwości ośrodka.

W ramach zadań własnych udzielone były świadczenia w formie usług opiekuńczych, z których w roku 2020 skorzystało **17 osób**. Wypracowano **5916 godzin** usług w środowisku.

Usługi opiekuńcze obejmują pomoc w zaspakajaniu codziennych potrzeb życiowych, opiekę higieniczną, oraz w miarę możliwości również zapewnienie kontaktów z otoczeniem.

W związku z realizacją w/w zadania zatrudnione są trzy opiekunki na umowę o pracę i jedna na umowę zlecenie.

- **Specjalistyczna usługi opiekuńcze.**

Obowiązek świadczenia specjalistycznych usług opiekuńczych wynika z Rozporządzenia Ministra Polityki Społecznej z dnia 22 września 2005 roku w sprawie rodzajów specjalistycznych usług opiekuńczych. Jest to zadanie świadczone w ramach zadań zleconych, którymi objęto **2 niepełnosprawnych dzieci**. Usługi świadczy 2 wykwalifikowane osoby zatrudnione na podstawie umowy zlecenia. W roku 2020 zrealizowano **434 godziny** specjalistycznych usług opiekuńczych. Są to usługi dostosowane do szczególnych potrzeb wynikających z rodzaju schorzenia lub niepełnosprawności, świadczone przez osoby ze specjalistycznych przygotowaniem.

- **Praca socjalna.**

Jednym z bardzo istotnych zadań realizowanych przez ośrodki i wynikających z Art. 45 ust. 1-4 Ustawy o pomocy społecznej jest świadczenie usług w formie pracy socjalnej, rozumianej jako działalność zawodową, skierowaną na pomoc osobom i rodzinom we wzmocnieniu lub odzyskaniu zdolności do funkcjonowania w społeczeństwie poprzez pełnienie odpowiednich ról społecznych oraz na tworzenie warunków sprzyjających temu celowi.

W roku 2020 pracownicy socjalni łącznie świadczyli taką formę pomocy w **142 rodzinach**. Praca socjalna świadczona jest osobom i rodzinom bez względu na posiadany dochód. Wykorzystuje się właściwe tej działalności metody i techniki, stosowane z poszanowaniem godności osoby i jej prawa do samostanowienia. Praca socjalna jest świadczona na rzecz poprawy funkcjonowania osób i rodzin w ich środowisku społecznym. Ma na celu wzmocnienie ich aktywności i samodzielności życiowej. Nawarstwiający się problemy dnia codziennego powodują, iż ludzie wymagają wsparcia osób profesjonalnie zajmujących się pomaganiem. Działalność pracowników socjalnych ukierunkowana jest w szczególności na osoby samotne, chore, niepełnosprawne, rodziny niepełne, wielodzietne, wykazujące bezradność, w szczególności w sprawach opiekuńczo-wychowawczych. Wśród usług świadczonych przez pracowników socjalnych do najważniejszych i najczęstszych należą: praca socjalna na rzecz zapewnienia godziwych warunków mieszkaniowych, rozwiązywania problemów bezrobocia, poprawy stanu zdrowia, zapewnienia opieki osobom starszym i niepełnosprawnym, zapewnienia właściwego rozwoju psychospołecznego dzieci i młodzieży, poprawy funkcjonowania rodziny, poprawy funkcjonowania osób z problemem uzależnienia.

- **Przemoc w rodzinie.**

Ustawa o przeciwdziałaniu przemocy w rodzinie określa zadania gminy w zakresie wspierania rodziny dotkniętej przemocą. Zarządzeniem Wójta Nr 51/2015 z dnia 23 września 2015 roku powołano Gminny Zespół Interdyscyplinarny ds. przeciwdziałania przemocy w rodzinie w Świerczach. W skład Zespołu weszli przedstawiciele: Gminnego Ośrodka Pomocy Społecznej, Szkół, Ośrodka Zdrowia, członkowie GKRPA, Policji, Sądu, Stowarzyszenia „Świerczewianka”. Obsługę organizacyjno-techniczną Zespołu zapewnia Gminny Ośrodek Pomocy Społecznej. Zespół realizuje działania określone w „Gminnym Programie przeciwdziałania oraz ochrony ofiar przemocy w rodzinie na lata 2018-2022”.

W roku 2020 odbyło się 6 posiedzeń Zespołu Interdyscyplinarnego. Do Zespołu wpłynęło 7 formularzy Niebieskiej Karty – A, natomiast zamknięto 5 procedur.

- **Opieka wytchnieniowa.**

„Opieka wytchnieniowa” to program, który powstał po to, by choć w pewnym stopniu odciążać opiekunów osób niepełnosprawnych. Ze wsparcia mogą skorzystać członkowie rodzin lub opiekunowie sprawujący bezpośrednią opiekę nad:

- dziećmi z orzeczeniem o niepełnosprawności,
- osobami ze znacznym stopniem niepełnosprawności lub orzeczeniami równoważnymi.



Podpisanie Umowy na finansowanie opieki wytchnieniowej

W roku 2020 z tej formy pomocy skorzystały **2 rodziny (168 godzin)**. Świadczenie usługi opieki wytchnieniowej było prowadzone w ramach pobytu dziennego w miejscu zamieszkania osoby niepełnosprawnej.

- **Współpraca z powiatowym urzędem pracy**

Ośrodek w trakcie roku realizował program prac społecznie-użytecznych, którym objętych było 5 osób, wykonywały one prace porządkowe na terenie gminy i zabezpieczały bezpieczeństwo na przejściu dla pieszych przy Szkole Podstawowej w Świerczach. 8 pracowników ośrodka skorzystało ze środków Krajowego Funduszu Szkoleniowego w celu podnoszenia swoich kwalifikacji .

3. SZKOŁA PODSTAWOWA W ŚWIERCZACH

Dyrektor – Mariola Wydurska

Wicedyrektor – Beata Leszkiewicz

Zatrudnienie – 39 nauczycieli, w przeliczeniu na pełne etaty - **36,38**. W podziale na stopnie awansu zawodowego: 2 nauczycieli stażystów, 4 nauczycieli kontraktowych, 7 nauczycieli mianowanych, 26 nauczycieli dyplomowanych. Pracownicy administracji **2,5** etatu i pracownicy obsługi **19** etatów (w tym 1 osoba zatrudniona na czas długotrwałego zwolnienia lekarskiego pracownika gospodarczego).

Finanse szkoły - wydatki wyniosły **4 821 930,16 zł** (łącznie z dotacją na podręczniki, wydatkami na szkolenia, doksztalcanie nauczycieli, świetlicą i stołówką szkolną):

W przeliczeniu na 1 ucznia, wydatki z budżetu szkoły kształtowały się następująco:

- szkoła podstawowa (klasy I-VIII) – **4 374 583,57 zł** – średnio na 1 ucznia **16 955,75 zł** w roku;
- oddziały przedszkolne w szkole – **447 346,59 zł** – średnio na 1 dziecko **6 086,35 zł**;
- uczniowie niepełnosprawni (I- IX 2020r.- 11 uczniów, X- XII 2020r. 10 uczniów) – **210 716,21 zł** – średnio na jednego ucznia **21 071,62 zł**;

Rodzaj wydatku	Kwota w złotych
Szkoła podstawowa w tym:	3 634 721,12
Wynagrodzenia osobowe; wynagrodzenia bezosobowe; dodatek wiejski; pochodne od wynagrodzeń i dodatku; odpisy na ZFŚS	3 274 837,85
Materiały i wyposażenie (olej opałowy; artykuły biurowe, prenumeraty, tonery, itp.; materiały do remontów bieżących; wyposażenie, meble, art. gospodarstwa dom., urządzenia, sprzęty i części komputerowe; części do instalacji sieci WIFI/OSE;/ licencje programów komputerowych; środki czystości, środki ochronne związane z COVID-19)	220 166,26
Pomoce dydaktyczne i książki	6 484,03
Energia elektryczna i woda	40 020,68
Usługi remontowe	24 885,72
Usługi zdrowotne	3 833,00
Usługi pozostałe (wywóz nieczystości; monitoring obiektu; przeglądy; obsługa merytoryczna w zakresie danych osobowych; usługi w zakresie dostępności; drobne remonty, naprawy i usługi serwisowe; wykonanie instalacji sieci WIFI/OSE; usługi wdrożeniowe i wspomagające programy komputerowe; usługi w zakresie dostępności	49 854,40

do stron, portali i serwisów internetowych; usługi bankowe; usługi kurierskie i transportowe; pozostałe usługi)	
Usługi telekomunikacyjne	6 067,12
Podróże służbowe krajowe	1 000,06
Ubezpieczenia rzeczowe	4 328,00
Szkolenia pracowników	3 244,00
Oddziały przedszkolne w szkole podstawowej w tym:	447 346,59
Wynagrodzenia osobowe; dodatek wiejski; pochodne od wynagrodzeń i dodatku; odpisy na ZFŚS	445 348,86
Pomoce dydaktyczne i książki	1 997,73
Dokształcanie i doskonalenie nauczycieli	7 069,00
Stołówka szkolna i przedszkolna w tym:	308 178,06
Wynagrodzenia osobowe; pochodne od wynagrodzeń; odpisy na ZFŚS	233 494,50
Materiały i wyposażenie	3 770,08
Środki żywności	70 858,13
Usługi pozostałe	55,35
Realizacja zadań wymagających stosowania specjalnej organizacji nauki i metod pracy dla dzieci i młodzieży w szkołach podstawowych w tym:	210 716,21
Wynagrodzenia osobowe; dodatek wiejski; pochodne od wynagrodzeń i dodatku; odpisy na ZFŚS	210 716,21
Zapewnienie uczniom prawa do bezpłatnego dostępu do podręczników, materiałów edukacyjnych lub materiałów ćwiczeniowych	25 604,37
Pozostała działalność w tym:	33 279,55
Dofinansowanie nauki zdalnej dla nauczycieli	13 279,55
Odpisy na ZFŚS nauczycieli emerytów	20 000,00
Świetlica szkolna w tym:	155 015,26
Wynagrodzenia osobowe; dodatek wiejski; pochodne od wynagrodzeń i dodatku; odpisy na ZFŚS	154 074,92
Materiały i wyposażenie	940,34
Łącznie	4 821 930,16

Prace remontowe i zakup wyposażenia:

- Rozprowadzenie od głównego przyłącza infrastruktury szerokopasmowego Internetu Ogólnopolskiej Sieci Edukacyjnej (OSE) w całym budynku szkoły;
- Naprawa dachu hali sportowej i dachu budynku szkoły (część nad budynkiem po gimnazjum);

- Utworzenie i modernizacja na parterze szkoły z 3 pomieszczeń administracyjnych nowej sali lekcyjnej edukacji wczesnoszkolnej i wyposażenie jej w stoliki, krzeselka, regał z szufladami na przechowywanie podręczników, ćwiczeń i przyborów szkolnych dla każdego ucznia;
- Przeniesienie sekretariatu szkoły, gabinetu dyrektora i wicedyrektora na I piętro – odnowienie pomieszczeń;
- Remont i malowanie korytarzy I i II piętra (naprawa ścian, malowanie lamperii);
- Malowanie klatki schodowej i poręczy (w skrzydle budynku po gimnazjum);
- Wymiana uszkodzonych płytek w 4 wejściach do budynku szkoły;
- Naprawa ścieżki edukacyjnej w ramach zwrotu kosztów od ubezpieczyciela (2 tablice edukacyjne z puzzlami);
- Naprawa i malowanie sufitu na korytarzu I piętra, przed sekretariatem w ramach zwrotu kosztów od ubezpieczyciela;
- Malowanie korytarza łącznika przed świetlicą szkolną, z nałożeniem struktury mozaikowej w miejsce lamperii;
- Wymiana lamp oświetleniowych w sali edukacji wczesnoszkolnej oraz w sali komputerowej w starej części szkoły;
- Naprawa urządzeń na placu zabaw;
- Wymiana blatów stolików szkolnych w salach lekcyjnych II piętra (2 sale), I piętra (2 sale);
- Zakup rolet wewnętrznych do sali komputerowej na II piętrze;
- Zakup tablicy interaktywnej do klasy I i telewizora do sali geograficznej;
- Wymiana zabezpieczeń otworów wentylacyjnych (za bramkami) na hali sportowej.

Uczniowie :

- **261** uczniów w **12** oddziałach klas I - VIII;
- liczebność uczniów w oddziałach lekcyjnych wahała się od 13 do 27 osób;
- **3** uczniów korzystało z nauczania indywidualnego;
- **1** uczeń korzystał ze zindywidualizowanej ścieżki kształcenia;
- w czerwcu 2020r. szkołę ukończyło **27** absolwentów;
- w czerwcu 2020 r. promocji do kolejnej klasy nie otrzymał **1** uczeń;
- średnia ocen uczniów szkoły na zakończenie roku szkolnego 2019/2020 wynosiła **3,87**
- średnia frekwencja **94,23 %**.
- najwyższą średnią ocen końcoworocznych – **5,50** osiągnęła uczennica klasy VIb;
- liczba uczniów z klas I - VIII zapisanych do świetlicy - **137** (6 grup wychowawczych) ;
- liczba uczniów dziennie przychodzących do świetlicy (średnio) - **80**;

Z transportu zorganizowanego przez gminę korzystało średnio **166** uczniów (63,6 %) i **28** dzieci z oddziałów przedszkolnych (36,4%).

Oddziały przedszkolne :

- w szkole funkcjonowały 3 oddziały, w podziale na 6-latków, 5-6-latków i 3-4-latków;
- liczba dzieci uczęszczających do oddziałów przedszkolnych: I-VIII 2020r. -77 dzieci, IX- XII 2020r. - 70 dzieci;
- czas pracy oddziałów przedszkolnych był dostosowany do potrzeb rodziców: od godz. 7.00 do godz.16.30 (w godz.12.30-16.30 – grupa łączona);

Stołówka szkolna (ze względu na panującą pandemię liczba wydawanych posiłków znacznie spadła w ostatnich 2 miesiącach roku 2020):

- w okresie od stycznia do czerwca 2020r. –średnio z obiadów korzystało **296** uczniów i dzieci z oddziałów przedszkolnych;
- w okresie od września do października 2020r. – średnio z obiadów korzystało **333** uczniów i dzieci z oddziałów przedszkolnych;
- w okresie od listopada do grudnia 2020r. – średnio z obiadów korzystało **108** uczniów i dzieci z oddziałów przedszkolnych.

Pomoc materialna, psychologiczno– pedagogiczna i wspierająca rozwój uczniów, którą zapewniała szkoła:

- bezpłatny posiłek w szkole – średnio miesięcznie korzystało **37** uczniów;
- pomoc dla uczniów z problemami zdrowotnymi;
- pomoc dla uczniów z problemami w zachowaniu oraz podejmowanie działań mediacyjnych i interwencyjnych;
- działania opiekuńcze skierowane do uczniów w trudnej sytuacji rodzinnej (np. rodziny wielodzietne, niepełne, choroba i nałogi w rodzinie, rodzice za granicą, sytuacje losowe);
- pomoc psychologiczno-pedagogiczna wynikająca z niepełnosprawności, specyficznych trudności w uczeniu się, deficytów kompetencji i zaburzeń sprawności językowych, niepowodzeń edukacyjnych i uzdolnień udzielana była dzieciom z oddziałów przedszkolnych, uczniom oraz rodzicom i nauczycielom.
- Z pomocy psychologiczno-pedagogicznej korzystało 27 dzieci z oddziałów przedszkolnych, 54 uczniów z klas I-III oraz 71 uczniów z klas IV-VIII. Łącznie 152 osoby. Uczniowie i dzieci z oddziałów przedszkolnych korzystali z następujących form pomocy:
- zajęcia korekcyjno-kompensacyjne;
- zajęcia logopedyczne;
- zajęcia dydaktyczno – wyrównawcze (edukacja wczesnoszkolna);
- zajęcia dydaktyczno – wyrównawcze z j. polskiego, matematyki, j. angielskiego, j. rosyjskiego;
- zajęcia metodą terapii Integracji Sensorycznej;
- Trening Umiejętności Społecznych;
- gimnastyka korekcyjna;
- trening ortograficzny;
- zajęcia rozwijające zainteresowania i uzdolnienia uczniów :
 - nauka kodowania i programowania przez zabawę ;
 - zajęcia sportowe – mini –piłka siatkowa;
 - zajęcia szachowe;
 - zajęcia plastyczne;
 - zespół wokalny- instrumentalny;
 - zajęcia biologiczno – chemiczne;
 - zajęcia informatyczne;
 - zajęcia polonistyczne;
- -organizowanie kółek zainteresowań: chór, Szkolne Koło Sportowe, czytelnicze, matematyczne, plastyczne, teatralne, biblijne, misyjne, kulinarne, czytelnicze;
- -w szkole działalność prowadziły organizacje:
 - Samorząd Uczniowski,

- 434 Gromada Zuchowa „Mali Giganci”,
- 428 Wielopoziomowa Drużyna Harcerska „Wodospady”,
- Szkolny Klub Zdrowia,
- Szkolne Koło Wolontariatu „Pomocna dłoń”,
- Koło Ligi Ochrony Przyrody.

Udział w programach:

- „Mleko i owoce w szkole”;
- „Szachy w mazowieckiej szkole” – projekt edukacyjny;
- „ Kuźnia kreatywności” – (realizator Fundacja Gwiazdka);
- „ I Ty możesz zostać matematykiem” – projekt edukacyjny;
- "Kierunek NAUKA!" (realizator Fundacja Gwiazdka”);
- „Kubusiowi przyjaciele natury” projekt edukacyjno – ekologiczny;
- Ogólnopolski projekt edukacyjny „Dzieci uczą rodziców”;
- „Czyste powietrze wokół nas”- program edukacyjno- ekologiczny;
- „Nie pal przy mnie proszę , ”- program profilaktyczny;
- „Chroń się przed kleszczami wszystkimi sposobami ”- program profilaktyczny;
- „Zachowaj Trzeźwy Umysł” – program edukacyjno - profilaktyczny;
- „Przyjaciele Zippiego”- program profilaktyczny ,
- „Spójrz inaczej” program profilaktyczny ;
- „Moc emocji” ; program profilaktyczny;
- „Strażnicy uśmiechu” program profilaktyczny;
- „Apteczka pierwszej pomocy emocjonalnej” program profilaktyczny ;
- „Unplugged” program profilaktyczny;
- Ogólnopolski program „Szkolny Klub Sportowy”, organizowany przez Ministerstwo Sportu i Turystyki – zajęcia sportowe;

Prowadzone innowacje pedagogiczne:

- „Bez śniadania ani rusz” – wpajanie nawyków zdrowego odżywiania;
- „Młodzi felietoniści”- dla uczniów uzdolnionych literacko;
- „Podróże z bohaterami lektur” – popularyzowanie czytelnictwa;
- „Szachy na magicznym dywanie”- nauka gry w szachy;
- „Klub Przyjaciół Bratka” – nauka zasad ortografii;
- „Czytanie jest dobre na wszystko” - - rozwijanie zamiłowania do literatury;
- „Mały kucharz” – kształtowanie właściwych nawyków żywieniowych;
- „I Ty możesz zostać najlepszym matematykiem” – zajęcia matematyczne;
- „Stymulowanie rozwoju mowy dzieci 3-4 letnich poprzez zabawy logopedyczne”;
- „Let’s sing to learn English – śpiewamy i uczymy się języka angielskiego”;
- „Sprawne ręce – to moc więcej !” – program wspomagający rozwój motoryki małej;
- „Czytanie jest dobre na wszystko”- projekt czytelniczy.

Udział w konkursach, olimpiadach i zawodach:

- Konkurs przedmiotowy z WOS-u MSCDN „Mazowieckie talenty”- etap szkolny i etap rejonowy;

- Konkurs „Bitwa warszawska 1920r. – W obronie niepodległej Polski” w ramach projektu „Z historią w tle...” Organizator MSCDN i Biblioteka Pedagogiczna w Ciechanowie (powiat mławski, ciechanowski, pułtuski żuromiński, płoński) – **wyróżnienie**;
- Wojewódzki konkurs „EkoSzkoła - edycja III” organizowany przez Wojewódzki Fundusz Ochrony Środowiska i Gospodarki Wodnej - **II miejsce**;



II miejsce Anielki Jastrzębskiej w konkursie „EKOSZKOŁA” WFOŚ i GW w Warszawie

- Międzyszkolny konkurs plastyczny poświęcony Światowemu Dniu Rzucaniu Palenia Papierosów – **wyróżnienie**;
- Ogólnopolski konkurs ekologiczny „Eko-Planeta”: **wyróżnienia** w kategorii Maluch – 4 uczniów i w kategorii Młodzik – 1 uczeń;
- Ogólnopolski konkurs „Orzeł matematyczny” – **laureat, VII miejsce w kraju**;
- Rejonowe „Zawody matematyczne” pod patronatem MSCDN w Ciechanowie – **I miejsce, etap drużynowy**;
- Mistrzostwa Powiatu Pułtuskiego w mini piłce siatkowej dziewcząt – **II miejsce i chłopców – II miejsce**;
- Mistrzostwa Powiatu Pułtuskiego w Sztafetowych Biegach Przełajowych: kat. dziewczęta klas VI-VIII - **II miejsce**; kat chłopcy klas IV-V- **IV miejsce**; kat chłopcy klas VI-VIII- **IV miejsce**;
- Mistrzostwa Rejonu Ciechanowskiego w sztafetowych biegach przełajowych –kat. dziewczęta klas VI-VIII - **IV miejsce**;



Biblioteka szkolna:

Zgromadzony księgozbiór to 11 829 woluminów.

W ciągu 2020 roku z biblioteki korzystało 349 stałych czytelników: 261 uczniów, 44 5-6 latków, 37 nauczycieli, 7 pracowników obsługi i administracji.

Liczba odwiedzających w wypożyczalni – 2 617, korzystających z czytelni - 834 czytelników. Liczba wypożyczonych książek - 2 714, w tym: uczniowie - 2 589.

Liczba wypożyczeń na lekcje (słowniki, encyklopedie, literatura popularnonaukowa) - 241 książek.

W Internetowym Centrum Informacji Multimedialnej w bibliotece użytkowano 5 komputerów, w tym 4 komputery z dostępem do Internetu i drukarki.

Biblioteka zorganizowała następujące wydarzenia promujące czytelnictwo:

- edukacyjny projekt czytelniczy „Papierowe mosty” zawieszony w marcu 2020r., ze względu na pandemię;
- II Powiatowy Festiwal Lektur Szkolnych „Magia Książki” - ze względu na pandemię przeprowadzono wyłącznie etap szkolny;
- Dzień Kubusia Puchatka;
- Rodzinny piknik z książką;
- Projekt „Szkolne Przygody z Gangiem Fajniaków”;
- Dzień Głośnego Czytania;
- Dzień Kota;
- „Moja ulubiona książka” – konkurs plastyczny dla klas I-III;
- „Czytanie jest dobre na wszystko” - innowacja pedagogiczna.

Rodzaj wydatku	Kwota w złotych
Wynagrodzenia, pochodne, dodatek wiejski i ZFSS	1 590 744,10
materiały i wyposażenie	82 162,26
Pomoce dydaktyczne	8 259,65
Energia elektryczna i woda	5 343,25
Usługi remontowe	37 906,52
Usługi zdrowotne	1 470,00

Usługi pozostałe - wywóz nieczystości, ochrona obiektu i przeglądy, ochrona danych osobowych, usługi instalacyjne, konserwacyjne, bankowe, informatyczne, pocztowe i transportowe	27 662,65
Usługi telekomunikacyjne	2 198,35
podróże służbowe krajowe	86,92
szkolenia pracowników	1850
ubezpieczenia rzeczowe	2 066,00
Oddziały przedszkolne	288 062,40
doskonalenie nauczycieli	6 987,63
specjalnej organizacji nauki	91 175,02
bezpłatnego dostępu do podręczników	9 375,30
ZFŚS nauczycieli emerytów	10 985,00
Świetlica szkolna	85 645,54
Łącznie	2 258 979,59

4. SZKOŁA PODSTAWOWA W STRZEGOCINIE

Dyrektor – Katarzyna Majewska

Zatrudnienie - 17 nauczycieli (w przeliczeniu na pełne etaty). W podziale na stopnie awansu zawodowego: 2 nauczycieli kontraktowych, 4 nauczycieli mianowanych, 11 nauczycieli dyplomowanych. Pracownicy administracji 2 etaty i pracownicy obsługi 5 etatów.

Finanse szkoły - wydatki wyniosły 2 258 979,59 zł (łącznie z dotacją na podręczniki, wydatkami na szkolenia, doksztalcanie nauczycieli i świetlicą szkolną).

W przeliczeniu na 1 ucznia, wydatki z budżetu szkoły kształtowały się następująco:

- Szkoła Podstawowa – klasy I – VIII – 1 759 749,70 zł – średnio na jednego ucznia w roku 20 702,92 zł,
- Oddziały przedszkolne (3-4 i 5-6 latki) – 288 062,40 zł – średnio na jednego ucznia w roku 7 025,91 zł,
- Uczniowie niepełnosprawni – 91 175,02 zł – średnio na jednego ucznia 22 793,75 zł (4 uczniów).

Prace remontowe:

- zakupiono i wymieniono drzwi antywłamaniowe do pokoju nauczycielskiego i gabinetu dyrektora;
- zmodernizowano, doprowadzono sieć internetową do każdej sali;
- naprawiono i zaktualizowano komputery ze starej pracowni informatycznej, umieszczono je w salach lekcyjnych do pracy z dziennikiem elektronicznym;
- wykonano remont sali informatycznej: odnowiono ściany, wykonano nową podłogę, zakupiono rolety odbijające światło, zakupiono nowe stoły, wykonano remont instalacji elektrycznej i sieci internetowej;
- zakupiono nowe wyposażenie pracowni informatycznej w partnerstwie z Urzędem Marszałkowskim w ramach Mazowieckiego Programu przygotowania szkół, nauczycieli i uczniów do nauczania zdalnego min. 11 komputerów stacjonarnych, 13 laptopów, drukarki, skanery, stanowisko nauczycielskie,

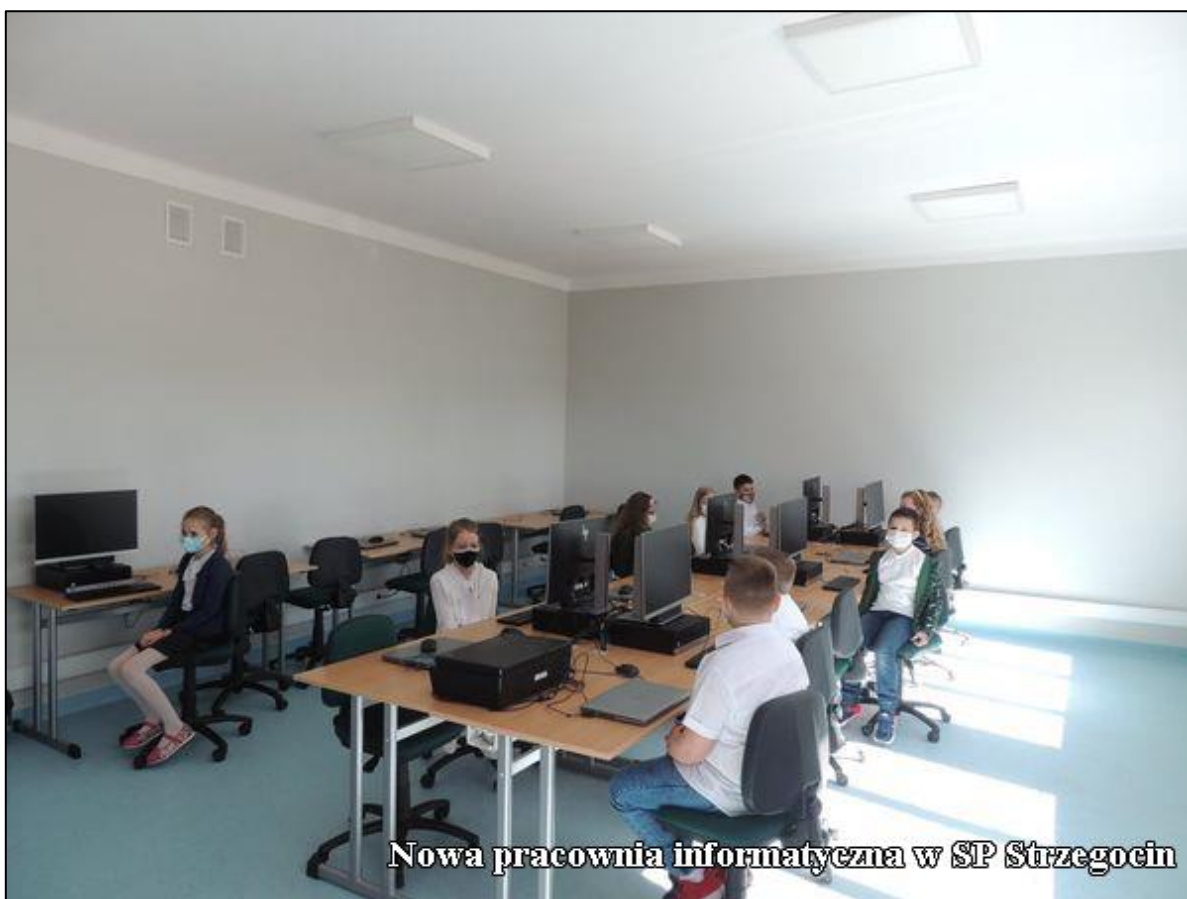

- odnowiono wejście do szkoły;
- zamontowano w oknach jednej sali, nowe rolety zaciemniające, konieczne do pracy z narzędziami TIK;
- naprawiono najbardziej zniszczone fragmenty dachu;
- wykonano bieżące naprawy zacieków na ścianach.

Uczniowie - 85 uczniów w oddziałach od I - VIII, a w oddziałach przedszkolnych 3-4 i 5-6 latków łącznie 41 dzieci. Na jeden oddział wypadało średnio - 12,7 ucznia. W czerwcu szkołę ukończyło 12 absolwentów. Wszyscy uczniowie otrzymali promocję. Średnia szkoły na zakończenie roku szkolnego 2019/2020 wynosiła 4,21, średnia frekwencja 94%. Uczeń z najwyższą średnią osiągnął wynik 5,33.

Pomoc materialna, psychologiczno–pedagogiczna i wspierająca rozwój uczniów:

- bezpłatny posiłek w szkole - korzystało 26 uczniów;
- pomoc dla uczniów z problemami zdrowotnymi - zorganizowano sterylne miejsce do cewnikowania jednej uczennicy;
- pomoc dla uczniów z problemami w zachowaniu oraz podejmowanie działań mediacyjnych i interwencyjnych;
- organizowanie działań opiekuńczych uczniom w trudnej sytuacji rodzinnej (np. rodziny wielodzietne, niepełne, choroba i nałogi w rodzinie, sytuacje losowe);
- organizowanie zajęć korekcyjno–kompensacyjnych, logopedycznych, dydaktyczno-wychowawczych, zajęcia Integracji Sensorycznej (SI), zajęcia rewalidacyjne, zajęcia Treningu Umiejętności Społecznych (TUS), gimnastyki korekcyjnej;

- pomoc psychologiczno–pedagogiczna wynikająca: z niepełnosprawności, specyficznych trudności w uczeniu się, deficytów kompetencji i zaburzeń sprawności językowych oraz niepowodzeń edukacyjnych (korzystało 78 uczniów);
- organizowanie zajęć rozwijających – chór, zajęcia instrumentalno–wokalne, logiczne, biblijne, szachowe, sportowe (SKS), matematyczne, języka angielskiego, oraz LOP;

Wydarzenia i uroczystości szkolne:

- Akademie z okazji: Dnia Edukacji Narodowej, Ślubowanie uczniów klasy I, Święta Niepodległości 11 listopada,
- organizacja Dnia: Tabliczki Mnożenia, Pieczonego Ziemniaka, Pluszowego Misia, Chłopaka, Babci, Dziadka,
- organizacja - choinki szkolnej, jasełek, Andrzejek, Mikołajek, Wigilii klasowych,
- opieka nad miejscami pamięci - pamięć o poległych bohaterach,
- udział w akcjach - Góra grosza, Kolorowe czwartki, Śniadanie daje moc;
- organizacja warsztatów dla rodziców.
- Organizacja wycieczki do Powsina i Wilanowa (zajęcia w ogrodzie botanicznym PAN, zajęcia w Wilanowie „Z wizytą u króla.”);
- Wycieczki oraz część uroczystości zaplanowanych na II semestr nie odbyła się z powodu zagrożenia Covid-19.

Udział w konkursach, olimpiadach i zawodach:

- Między świetlicowy konkurs plastyczny "Portret świętego Mikołaja";
- konkurs recytatorski - Warszawska Syrenka;
- Międzynarodowy Konkurs Matematyczny Kangur;
- Konkurs plastyczny "Przyroda - Twój Przyjaciel, Mieszkańcy ekosystemów wodnych";
- Konkurs plastycznym KRUS „Bezpiecznie na wsi nie ryzykujesz, kiedy zwierzęta znasz i szanujesz”;
- Gminny konkurs historyczny „Kampania wrześniowa” II miejsce;
- Powiatowy konkurs plastyczny „Nigdy więcej wojny” wyróżnienie;
- Konkurs biblijny – II etap (dekanalny) I miejsce;
- Gminny Konkurs Historyczny – 80 rocznica wybuchu II Wojny Światowej – I, II, III miejsce;
- „Z gitarą i piosenką przez świat” – wyróżnienie;
- Powiatowy Festiwal piosenki dziecięcej w Pułtusk;
- konkurs pieśni patriotycznej w Pułtusk;
- powiatowy turniej wiedzy ekologicznej w Świerczach;
- Mistrzostwach Powiatu Pułtuskiego w mini piłce siatkowej dziewcząt Szkół Podstawowych – I miejsce;
- konkurs „Ekosystemy Polski i świata”.

Udział w programach:

- Mleko i owoce w szkole,
- Przyjaciele Zippiego (dzieci młodsze) i Strażnicy Uśmiechu (dzieci starsze),
- Apteczka pierwszej pomocy emocjonalnej
- Falochron program profilaktyki wczesnej wobec zachowań ryzykownych dzieci i młodzieży - Szkoła posiada certyfikat: „Szkoła z Falochronem”,
- Akcja „Szkoła do hymnu” – projekt;

- Nasza Niepodległa – projekt edukacyjny;
- Warsztaty z doradztwa zawodowego w Powiatowym Urzędzie Pracy w Pułtusk;
- Bezpieczeństwo na drodze, bezpieczne ferie – organizator KPP Policji w Pułtusk;
- cykl lekcji w ramach programu profilaktycznego „Unplaget”;
- cykliczne spotkania z psychologiem.

Biblioteka szkolna

Zatrudniony jest jeden nauczyciel w wymiarze ½ etatu. Księgozbiór na dzień 31 grudnia wynosił **7 563** woluminów (w tym podręczniki szkolne). Wzbogacono zbiory biblioteki, w szczególności o lektury wynikające z podstawy programowej, za kwotę 5138,95 złotych. Z biblioteki korzystali wszyscy uczniowie szkoły oraz grupa przedszkolna 5-6 latków. Dla dzieci najmłodszych w bibliotece prowadzono cykliczne spotkania z książką dla grup przedszkolnych, zorganizowano kiermasz taniej książki, współpracowano z Gminną Biblioteką Publiczną w Świerczach i Powiatową w Pułtusk.

5. GMINNA BIBLIOTEKA PUBLICZNA w ŚWIERCZACH

Dyrektor – Monika Sosnowska-Grzesiak

Gminna Biblioteka Publiczna w Świerczach jest samorządową instytucją kultury. Zlokalizowana jest w kompleksie oświatowym Szkoły Podstawowej w Świerczach, zajmując lokal o łącznej powierzchni 120 m², składający się z pomieszczeń: wypożyczalni, pomieszczenia księgozbioru, administracyjnego i socjalnego.

Zatrudnienie w 2020 roku:

- w okresie 01.01.2020 – 29.07.2020 - 3 osoby w ramach umowy o pracę, łącznie 2,25 etatu. (dyrektor – 1,00 etat, młodszy bibliotekarz – 1,00 etat, księgowa 0,25 etatu)
- od 30.07.2020-31.12.2020 – w związku z przejściem księgowej na emeryturę w GBP Świercze zatrudnione są 2 osoby w ramach umowy o pracę, łącznie 2,00 etaty (dyrektor - 1 etat, bibliotekarz – 1 etat). Księgowość została przeniesiona do Urzędu Gminy.

Godziny pracy biblioteki w 2020 roku:

W 2020 roku Gminna Biblioteka Publiczna w Świerczach funkcjonowała w następujący sposób:

- W okresie 01.01. 2020 – 12.03.2020 – poniedziałek – czwartek - 9:00 -17:00, piątek: 9:00-16:00, sobota – 9:00-14:00.
- W okresie 12.03.2020 – 04.05.2020 i 7.11.2020 - 28.11.2020 – w związku z pandemią COVID-19, rozporządzeniami Ministra Zdrowia, Ministra Kultury Dziedzictwa Narodowego i Sportu w porozumieniu z Organizatorem, GIS i zgodnie z rekomendacjami Biblioteki Narodowej biblioteka była nieczynna dla Użytkowników nie świadczyliśmy żadnych usług, wstrzymane były wypożyczenia na zewnątrz, udostępnienia w czytelni, korzystanie z czytelni internetowej i usługi reprograficzne. Po konsultacji z Organizatorem bibliotekarze świadczyli pracę w skróconym wymiarze czasu pracy: od poniedziałku do piątku : w godzinach 9:00-15:00, w systemie zmianowym (tydzień jeden pracownik, tydzień drugi).
- W pozostałych miesiącach biblioteka była czynna dla użytkowników od poniedziałku do piątku w godzinach 9:00-15:00.



Zadania biblioteki:

- gromadzenie, opracowywanie, przechowywanie i ochrona materiałów bibliotecznych służących rozwijaniu czytelnictwa oraz zaspakajaniu potrzeb informacyjnych, edukacyjnych i samokształceniowych wszystkich grup czytelniczych, ze szczególnym uwzględnieniem tematyki regionalnej, dotyczącej Gminy Świercze,
- udostępnianie zbiorów bibliotecznych na miejscu, wypożyczanie na zewnątrz oraz prowadzenie wypożyczeń międzybibliotecznych,
- upowszechnianie czytelnictwa książek, czasopism i innych dokumentów piśmienniczych,
- stymulowanie, rozwijanie i zaspokajanie zróżnicowanych potrzeb czytelniczych, oświatowych, kulturalnych i informacyjnych mieszkańców gminy,
- popularyzacja zbiorów i usług bibliotecznych w środowisku lokalnym poprzez własne działania,
- współpraca z innymi bibliotekami, instytucjami kultury i innymi organizacjami w rozwoju i zaspokajaniu potrzeb oświatowych, kulturalnych, informacyjnych społeczeństwa,
- podejmowanie zadań wynikających z potrzeb środowiska lokalnego.

Finanse - Działalność Gminnej Biblioteki Publicznej finansowana była w 2020 roku dotacją podmiotową z budżetu gminy, zrealizowana w kwocie 165 400,00 zł, w tym 8 054,98 zł na zakup zbiorów oraz z pozyskanych środków finansowych w wysokości 8 163,00 zł:

- z programu MKiDN Priorytet 1 Zakup nowości wydawniczych do bibliotek publicznych 2020 – 8 000,00 zł,
- ze sprzedaży usług statutowych (usługi reprograficzne) – 163,00 zł,

Księgozbiór biblioteki jest podstawowym czynnikiem warunkującym jej pracę, posiadane zbiory o charakterze uniwersalnym obejmują beletrystykę polską i zagraniczną, literaturę popularnonaukową przeznaczoną dla czytelników z różnych grup wiekowych, literaturę dla dzieci

i młodzieży oraz lektury szkolne. Obok zbiorów tradycyjnych znajdują się zbiory specjalne – 423 audiobooki. Gromadzenie zbiorów odbywa się poprzez zakup nowości książkowych, a także jako dar od czytelników. Przy wyborze określonych tytułów brane są pod uwagę sugestie czytelników.

W 2020 roku z dotacji organizatora zakupionych zostało 333 książki za sumę 7 501,37 zł oraz 29 audiobooków za sumę 553,61 zł, a z dotacji Ministerstwa Kultury i Dziedzictwa Narodowego w ramach programu Zakup nowości wydawniczych do bibliotek 369 książek za sumę 7 774,82 zł oraz 11 audiobooków za sumę 225,18 zł.

Czytelnicy podarowali 85 woluminów wycenionych na kwotę 935,00 zł. Księgozbiór jest na bieżąco przeglądany, książki zniszczone i zdezaktualizowane są usuwane. W dniach 01.10.2020 - 31.10.2020 przeprowadzono inwentaryzację zbiorów bibliotecznych.

Na dzień 31.12.2020 r. księgozbiór liczył 18 290 woluminów w tym: 9 106 literatura dla dorosłych, 5 750 literatura dla dzieci i 3 434 literatura niebeletrystyczna oraz 423 audiobooki. Dodatkowo oferta czytelnicza wzbogacona jest prenumeratą 9 czasopism – 2 tygodniki regionalne, 2 ogólnopolskie, 4 tytuły kobiece i 1 promujący zdrowie.

Czytelnictwo i wypożyczenia zbiorów a Pandemia COVID -19

Biblioteka udostępnia swoje zbiory w dwóch formach: prezencyjnie (na miejscu w czytelni) oraz w formie wypożyczenia na zewnątrz.

W 2020 r. zarejestrowano 534 czytelników, z czego 214 to osoby uczące się, 143 osoby pracujące, 177 dzieci do 5 roku życia i osoby emerytowane. Z podziałem na płeć : 392 kobiety i 142 mężczyzn.

Liczba czytelników na 100 mieszkańców – 11,45.

W 2020 roku na zewnątrz wypożyczono 9097 woluminów i 229 audiobooków, w czytelni udostępniono 1281 woluminów. Bibliotekę odwiedziło 8575 osób (wypożyczenia, udostępnienia, udzielone informacje, korzystający z czytelni internetowej).

Pandemia COVID-19 wywarła znaczny wpływ na zmniejszenie liczby czytelników i użytkowników biblioteki, odwiedzin w bibliotece oraz wypożyczeń o czym świadczą powyższe statystyki za 2020 rok. W 2019 roku w bibliotece zarejestrowanych było 749 czytelników pod koniec 2020 roku tylko 534. Spadek liczby czytelników nastąpił we wszystkich grupach wiekowych, największy zarejestrowaliśmy wśród czytelników z następujących grup wiekowych : 6-12 lat, 16-19 lat, 25-44. Najmniejszy spadek czytelników odnotowaliśmy w grupie wiekowej 13-15 lat. W podziale na grupy społeczno-zawodowe największy spadek czytelników nastąpił wśród osób uczących się, najmniejszy zaś w grupie osoby pracujące i pozostali (osoby niezatrudnione, bezrobotne, emeryci, renciści i dzieci nie objęte obowiązkiem szkolnym).

Liczba odwiedzin w bibliotece spadała o połowę w porównaniu do ubiegłego roku sprawozdawczego: 2019 – 16,674, 2020 – 8575. Spadła także liczba wypożyczeń (2019 – 11198, 2020- 9097) oraz udostępnień na miejscu (2019 - 3741, 2020 - 1281).

Cyfryzacja - Biblioteka przeszła proces cyfryzacji w latach wcześniejszych, posiada 11 komputerów, z czego 7 stanowisk dostępnych jest w czytelni internetowej IKONKA, z której w 2020 skorzystało 95 osób (w 2019 – 249 osób).

Biblioteka przystąpiła do projektu ACADEMICA (cyfrowa wypożyczalnia międzybiblioteczna). Zainstalowano system dzięki, któremu czytelnicy mogą w czytelni internetowej korzystać z ponad 2000 polskich czasopism naukowych oraz pełno tekstowych publikacji naukowych ze wszystkich dziedzin wiedzy.

Na koniec 2020 roku w katalogu internetowym biblioteki, który tworzonym od 2013 roku w systemie bibliotecznym MAK+ (umowa licencyjna z Instytutem Książki) znajdowało się 100% zbiorów i 99% zarejestrowanych czytelników. Procesy związane z wypożyczaniem, katalogowaniem, zwrotem książek, sporządzaniem statystyk, zapisem czytelników są w pełni zautomatyzowane.

Nowości są opracowywane i katalogowane na bieżąco. Czytelnicy mogą przeglądać katalog OPAC na stronie: <https://xn--szukamksiki-4kb16m.pl/SkNewWeb/astart/406> i sami dokonywać rezerwacji książek, które chcą wypożyczyć.

W 2020 roku Gminna Biblioteka Publiczna w Świerczach przystąpiła do projektu „Sieć na kulturę” w podregionie ciechanowskim. Projekt będzie realizowany w 2021 roku a jednym z jego założeń jest nieodpłatne przekazanie bibliotece sprzętu komputerowego - 6 laptopów. Komputery te zostaną przeznaczone na wyposażenie czytelnicy internetowej.

Udział biblioteki w ogólnopolskich i międzynarodowych akcjach czytelniczych:

W związku z pandemią COVID-19 w 2020 roku działalność biblioteki związana z organizacją imprez czy wydarzeń kulturalnych została przeniesiona do Internetu na Facebookowy profil Gminnej Biblioteki Publicznej w Świerczach. Odbyło się jedno spotkanie z autorką książek dla dzieci panią Katarzyną Wasilkowską, zamieszczano linki do bezpłatnych spotkań z autorami, linki do powieści w odcinkach czytanych przez samych autorów - np. powieść Katarzyny Wasilkowskiej, pt. „Pierścień Kurantów”, zorganizowano on-line promocję nowej książki mieszkańca naszej gminy pana Mariana Konarzewskiego pt. „Szum morza”, bibliotekarze i zaproszeni do współpracy goście np. Wójt Gminy, Sekretarz Gminy, Dyrektorzy szkół nagrywali filmy związane z różnymi wydarzeniami, które publikowano na Facebooku, np. filmowy cykl zagadkowo z okazji Tygodnia Bibliotek, filmy z fragmentami „Balladyny” Juliusza Słowackiego nagrywane w Opinogórze – Narodowe Czytanie 2020, filmy związane z Akcją Żonkile, nagranie spektakli w formie Teatryku Kamishibai, filmy z okazji XIX Ogólnopolskiego Tygodnia Czytania dzieciom, film promujący czytanie fragmentów książki „Pamięć i tożsamość” Św. Jana Pawła II nagrany w ramach akcji Pamięć, która nigdy nie przemija. Stacjonarnie odbyły się zajęcia feryjne i wakacyjne dla dzieci oraz 2 lekcje biblioteczne dla uczniów przedszkoli działających na terenie Gminy Świercze.



Narodowe Czytanie „Balladyny” Juliusza Słowackiego

Współpraca z innymi instytucjami, organizacjami - Od stycznia 2014 roku Gminna Biblioteka Publiczna w Świerczach współpracuje ze Stowarzyszeniem Pomocy Osobom Niepełnosprawnym Larix im. Henryka Rusczyca. W ramach dwóch projektów realizowanych przez Stowarzyszenie: **Niewidomi czytają słuchając** oraz **Nagranie i nieodpłatne rozpowszechnianie cyfrowych książek mówionych dla osób z dysfunkcją wzroku** w 2020 roku przekazano bibliotece 160 książek, które pobierane były z serwera FTP i nagrywane na karty pamięci Czytaków lub płytę DVD i udostępniane zainteresowanym użytkownikom biblioteki. Biblioteka dysponuje dwoma Czytakami: Czytak Plus i Czytak NPN. Oba od 2020 roku są własnością biblioteki - Umowa Darowizny nr 84/2016/2020. W 2020 roku z urządzeń skorzystało 6 osób z dysfunkcją wzroku.

Część II - Zadania i kompetencje wójta

- przygotowywanie projektów uchwał rady gminy i sposobu ich wykonywania,
- opracowywanie programów rozwoju w trybie określonym w przepisach o zasadach prowadzenia polityki rozwoju,
- gospodarowanie mieniem komunalnym,
- wykonywanie budżetu,
- zatrudnianie i zwalnianie kierowników gminnych jednostek organizacyjnych,
- kierowanie bieżącymi sprawami gminy oraz reprezentowanie gminy na zewnątrz,
- kierowanie urzędem gminy i ustalanie regulaminu organizacyjnego urzędu,

Realizacja uchwał Rady Gminy Świercze w 2020 roku:



Nr uchwały	Data podjęcia	Uchwała w sprawie	REALIZACJA		
			Tak	Nie	Trwa
112/XIV/2020	20.02.2020	przekazania do Wojewódzkiego Sądu Administracyjnego w Warszawie wniosku mieszkańca Gminy o unieważnienie uchwały nr 101/XIII/2019 Rady Gminy Świercze z dnia	X		

		19.12.2019r. w sprawie wyboru metody ustalenia opłaty za gospodarowanie odpadami komunalnymi oraz ustalenia stawki tej opłaty.			
113/XIV/2020	20.02.2020	przekazania do Wojewódzkiego Sądu Administracyjnego w Warszawie skargi Wojewody Mazowieckiego w Warszawie na uchwałę nr 82/XI/2019 Rady Gminy Świercze z dnia 31 października 2019r. w sprawie miejscowego planu zagospodarowania przestrzennego dla części wsi Klukowo oraz udzielenia odpowiedzi na skargę.	X		
114/XIV/2020	20.02.2020	przyjęcia programu opieki nad zwierzętami bezdomnymi oraz zapobiegania bezdomności zwierząt na terenie Gminy Świercze w 2020 roku	X		
115/XIV/2020	20.02.2020	ustalenia szczegółowych zasad ponoszenia odpłatności za pobyt w schronisku dla bezdomnych lub schronisku dla osób bezdomnych z usługami opiekuńczymi	X		
116/XIV/2020	20.02.2020	ustalenia średniej ceny jednostki paliwa w Gminie Świercze na rok szkolny 2019/2020	X		
117/XIV/2020	20.02.2020	zmiany Statutu Gminy Świercze	X		
118/XIV/2020	20.02.2020	szczególne wymagów dotyczących raportu o stanie Gminy Świercze	X		
119/XIV/2020	20.02.2020	przyjęcia planów pracy stałych komisji Rady Gminy Świercze na rok 2020	X		
120/XIV/2020	20.02.2020	przyjęcia planu pracy Rady Gminy Świercze na rok 2020	X		
121/XIV/2020	20.02.2020	zmian w uchwale budżetowej Gminy Świercze na rok 2020	X		
122/XIV/2020	20.02.2020	w sprawie wyrażenia zgody na zawarcie porozumienia pomiędzy Bankiem Spółdzielczym w Nasielsku, a Gminą Świercze i Sołectwem Chmielewo	X		
123/XV/2020	16.04.2020	w sprawie ustalenia maksymalnej kwoty dofinansowania opłat za kształcenie pobierane przez szkoły wyższe i zakłady kształcenia nauczycieli oraz specjalności i form kształcenia, na które dofinansowanie będzie przyznawane w 2020 roku, określenia planu dofinansowania form doskonalenia zawodowego nauczycieli zatrudnionych w szkołach, dla których organem prowadzącym jest Gmina Świercze	X		
124/XV/2020	16.04.2020	zmiany Wieloletniej Prognozy Finansowej Gminy Świercze	X		
125/XV/2020	16.04.2020	zmian uchwały budżetowej Gminy Świercze na rok 2020	X		
126/XVI/2020	14.05.2020	zwolnienia od podatku od nieruchomości: gruntów, budynków i budowli lub ich części oraz przedłużenia terminów płatności rat podatku od nieruchomości: gruntów, budynków i budowli lub ich części dla grup przedsiębiorców, których płynność finansowa uległa pogorszeniu w związku z ponoszeniem negatywnych konsekwencji ekonomicznych z powodu COVID-19	X		
127/XVI/2020	14.05.2020	przyjęcia Oceny zasobów pomocy społecznej 2019r	X		
128/XVI/2020	14.05.2020	zmiany Wieloletniej Prognozy Finansowej Gminy Świercze	X		
129/XVI/2020	14.05.2020	zmian uchwały budżetowej Gminy Świercze na 2020rok	X		
130/XVI/2020	14.05.2020	przekazania do WSA w Warszawie skargi Wojewody Mazowieckiego w Warszawie na Uchwałę Nr 81/X/2019 Rady Gminy Świercze z dnia 27.09.2019 r. w sprawie zasad korzystania z gminnych obiektów użyteczności publicznej	X		
131/XVII/2020	25.06.2020	zmiany Wieloletniej Prognozy Finansowej Gminy Świercze	X		
132/XVII/2020	25.06.2020	zmian uchwały budżetowej Gminy Świercze na 2020rok	X		
133/XVII/2020	25.06.2020	zaciągnięcia kredytu długoterminowego	X		
134/XVII/2020	25.06.2020	w sprawie udzielenia pomocy rzeczowej na rzecz Województwa Mazowieckiego w formie wykonania dokumentacji projektowej "Rozbudowa drogi wojewódzkiej nr 620 na odcinku od km 7+337,0 do km 7+575,4 w	X		

		miejsowości Klukowo, gmina Świercze, powiat pułtuski, województwo mazowieckie"			
135/XVIII/2020	16.07.2020	udzielenia Wójtowi Gminy Świercze wotum zaufania za rok 2019	X		
136/XVIII/2020	16.07.2020	zatwierdzenia sprawozdania finansowego wraz ze sprawozdaniem z wykonania budżetu Gminy Świercze za rok 2019	X		
137/XVIII/2020	16.07.2020	udzielenia absolutorium Wójtowi Gminy Świercze z tytułu wykonania budżetu za rok 201	X		
138/XVIII/2020	16.07.2020	zmian uchwały budżetowej Gminy Świercze na rok 2020	X		
139/XVIII/2020	16.07.2020	"Aktualizacji Strategii Rozwoju Gminy Świercze na lata 2016-2021 z perspektywą do 2025 roku"	X		
140/XIX/2020	17.09.2020	zmiany Wieloletniej Prognozy Finansowej	X		
141/XIX/2020	17.09.2020	zmian uchwały budżetowej Gminy Świercze na rok 2020	X		
142/XIX/2020	17.09.2020	zmiany uchwały w sprawie zaciągnięcia kredytu długoterminowego	X		
143/XIX/2020	17.09.2020	wyrażenia zgody na zbycie udziału wynoszącego 1/4 części we współwłasności nieruchomości położonej w obrębie Kowalewice Włościańskie	X		
144/XX/2020	06.11.2020	zmiany Wieloletniej Prognozy Finansowej Gminy Świercze	X		
145/XX/2020	06.11.2020	zmian uchwały budżetowej Gminy Świercze na rok 2020	X		
146/XX/2020	06.11.2020	obniżenia średniej ceny skupu żyta do celów wymiaru podatku rolnego na 2021 r.	X		
147/XX/2020	06.11.2020	określenia wysokości stawek podatku od nieruchomości.	X		
148/XX/2020	06.11.2020	zmieniająca uchwałę w sprawie zwolnień w podatku od nieruchomości.	X		
149/XX/2020	06.11.2020	przyjęcia Regulaminu utrzymania czystości i porządku na terenie Gminy Świercze.		X	
150/XX/2020	06.11.2020	szczególne sposoby i zakresu świadczenia usług w zakresie odbierania odpadów komunalnych od właścicieli nieruchomości zamieszkałych i zagospodarowania tych odpadów w zamian za uiszczoną przez właściciela nieruchomości opłatę za gospodarowanie odpadami komunalnymi.		X	
151/XX/2020	06.11.2020	określenia terminu, częstotliwości i trybu uiszczania opłaty za gospodarowanie odpadami komunalnymi.	X		
152/XX/2020	06.11.2020	wyboru metody ustalenia opłaty za gospodarowanie odpadami komunalnymi oraz ustalenia stawki tej opłaty.	X	Zaskarżona do WSA	
153/XX/2020	06.11.2020	ustalenia średniej ceny jednostki paliwa w Gminie Świercze na rok 2020/2021	X		
154/XX/2020	06.11.2020	Programu współpracy Gminy Świercze z organizacjami pozarządowymi i innymi podmiotami wymienionymi w art. 3 ust. 3 ustawy z dnia 24 kwietnia 2003 r. o działalności pożytku publicznego i o wolontariacie na rok 2021	X		
155/XX/2020	06.11.2020	rozpatrzenia skargi mieszkańca gminy o unieważnienie zebrania sołeckiego we wsi Wyrzyki	X		
156/XXI/2020	17.12.2020	zmiany Wieloletniej Prognozy Finansowej Gminy Świercze	X		
157/XXI/2020	17.12.2020	zmian uchwały budżetowej Gminy Świercze na rok 2020	X		
158/XXI/2020	17.12.2020	Wieloletniej Prognozy Finansowej Gminy Świercze	X		
159/XXI/2020	17.12.2020	uchwała budżetowa Gminy Świercze na rok 2021	X		
160/XXI/2020	17.12.2020	przyjęcia Regulaminu utrzymania czystości i porządku na terenie Gminy Świercze	X		
161/XXI/2020	17.12.2020	szczególne sposoby i zakresu świadczenia usług w zakresie odbierania odpadów komunalnych od właścicieli nieruchomości zamieszkałych i zagospodarowania tych odpadów w zamian za uiszczoną przez właściciela	X		

		nieruchomości opłatę za gospodarowanie odpadami komunalnymi			
162/XXI/2020	17.12.2020	ustalenia maksymalnej kwoty dofinansowania opłat za kształcenie pobierane przez szkoły wyższe i zakłady kształcenia nauczycieli oraz specjalności i form kształcenia, na które dofinansowanie będzie przyznawane w 2021 roku, określenia planu dofinansowania form doskonalenia zawodowego nauczycieli zatrudnionych w szkołach, dla których organem prowadzącym jest Gmina Świercze	X		
163/XXI/2020	17.12.2020	utworzenia na terenie Gminy Świercze ośrodka wsparcia pod nazwą Klub "Senior+"	X		
164/XXI/2020	17.12.2020	ustalenia zasad sprawienia pogrzebu przez Gminę Świercze	X		
165/XXI/2020	17.12.2020	uchwalenia Statutu Gminnego Ośrodka Pomocy Społecznej w Świerczach	X		
166/XXI/2020	17.12.2020	nadania nazwy ulicy Baśniowej w miejscowości Świercze	X		
167/XXI/2020	17.12.2020	przyjęcia Gminnego Programu Profilaktyki i Rozwiązywania Problemów Alkoholowych oraz Przeciwdziałania Narkomanii na rok 2021	X		
168/XXI/2020	17.12.2020	przyjęcia Planu Pracy Komisji Rewizyjnej Rady Gminy Świercze na rok 2021	X		



Zarządzenia wydane przez Wójta Gminy Świercze w 2020 roku:

Nr zarządzenia	ZARZĄDZENIE w sprawie:	Data wydania
1	wykonywania budżetu Gminy Świercze na rok 2019	10.01.2020
2	odwołania ze stanowiska Dyrektora Szkoły Podstawowej w Świerczach	10.01.2020
3	upoważnienia geodety do przeprowadzenia czynności ustalenia przebiegu granic rozgraniczanych nieruchomości –anonimizacja	27.01.2020
4	określenia zasad zajmowania pasa drogowego dróg wewnętrznych będących własnością Gminy Świercze	27.01.2020
5	zmian w budżecie Gminy Świercze na rok 2020	27.01.2020

6	ustalenia harmonogramu czynności w postępowaniu rekrutacyjnym oraz postępowaniu uzupełniającym na rok szkolny 2020/2021 dla oddziałów przedszkolnych i pierwszych klas szkół podstawowych, dla których Gmina Świercze jest organem prowadzącym	27.01.2020
7	przyjęcia Regulaminu Punktu Selektywnego Zbierania Odpadów Komunalnych na terenie Gminy Świercze	06.02.2020
8	wyznaczenia miejsc przeznaczonych na bezpłatne umieszczenie urzędowych obwieszczeń wyborczych i plakatów wszystkich komitetów wyborczych na obszarze Gminy Świercze	11.02.2020
9	przeprowadzenia naboru na wolne stanowisko urzędnicze w Urzędzie Gminy Świercze	13.02. 2020
10	zmian w budżecie Gminy Świercze na rok 2020	26.02. 2020
11	prowadzenia Biuletynu Informacji Publicznej Urzędu Gminy Świercze	14.03. 2020
12	powierzenia pełnienia obowiązków Dyrektora Szkoły Podstawowej w Świerczach	17.03. 2020
12A	udzielenia pełnomocnictwa Dyrektorowi Szkoły Podstawowej w Świerczach	17.03. 2020
13	przekazania sprawozdania z wykonania budżetu Gminy Świercze, sprawozdania finansowego gminy z wykonania planu finansowego Gminnej Biblioteki Publicznej w Świerczach za 2019 r.	23.03. 2020
14	zmian w budżecie Gminy Świercze na rok 2020	27.03. 2020
15	nadania Regulaminu Organizacyjnego Urzędu Gminy Świercze	30.03. 2020
16	powołania Zastępcy Wójta Gminy Świercze	30.03. 2020
17	zmiany czasu pracy i obsługi interesantów Urzędu Gminy Świercze w okresie stanu epidemii choroby zakaźnej Covid-19z	30.03. 2020
18	ramowych zasad organizacji pracy zdalnej w Urzędzie Gminy Świercze	30.03. 2020
19	upoważnienia Zastępcy Wójta Gminy do prowadzenia spraw gminy i wykonywania zadań Wójta Gminy w czasie jego nieobecności	30.03. 2020
20	odwołania z funkcji pełniącego obowiązki Dyrektora Szkoły Podstawowej w Świerczach	01.04. 2020
21	powierzenia pełnienia obowiązków Dyrektora Szkoły Podstawowej w Świerczach	01.04. 2020
22	udzielenia pełnomocnictwa Dyrektorowi Szkoły Podstawowej w Świerczach	01.04. 2020
23	zasad organizacji pracy w Urzędzie Gminy Świercze	06.04. 2020
24	powołania Komisji Przetargowej do przeprowadzenia przetargu na sprzedaż nieruchomości stanowiącej własność Gminy Świercze	07.04. 2020
25	zmian w budżecie Gminy Świercze na rok 2020	27.04. 2020
26	zatwierdzenia sprawozdania finansowego za rok 2019 Gminnej Biblioteki Publicznej w Świerczach	27.04. 2020
27	przekazania sprawozdania finansowego Gminy Świercze za rok 2019	27.04. 2020
28	zmian w budżecie Gminy Świercze na rok 2020	19.05.2020
29	zmian w budżecie Gminy Świercze na rok 2020	22.05.2020
30	wprowadzenia zmian w Regulaminie wynagradzania pracowników Urzędu Gminy Świercze	22.05.2020
31	zmiany dokumentacji przyjętych zasad (polityki) prowadzenia rachunkowości w Urzędzie Gminy Świercze	22.05.2020
32	wprowadzenia zmian w Regulaminie Organizacyjnym Urzędu Gminy Świercze	27.05.2020
33	ulgi w spłacie należności pieniężnych o charakterze cywilno-prawnym z tytułu czynszu za dzierżawę gruntów stanowiących własność Gminy Świercze z uwagi na poniesienie negatywnych skutków finansowych w związku ze stanem epidemii z powodu COVID-19	29.05.2020
34	utworzenia Gminnego Biura Spisowego	08.06.2020
35	powołania stałej komisji likwidacyjnej składników majątkowych w Urzędzie Gminy Świercze	08.06.2020
36	powołania koordynatora gminnego ds. informatyki i operatorów obsługi informatycznej obwodowej komisji wyborczej na terenie Gminy Świercze w wyborach Prezydenta Rzeczypospolitej Polskiej zarządzonych na dzień 28 czerwca 2020 r.	09.06.2020
37	wyznaczenia przedstawicieli do ochrony lokali obwodowych komisji wyborczych w czasie przerwy w głosowaniu spowodowanej nadzwyczajnymi wydarzeniami	10.06.2020
38	ogłoszenia konkursu na Dyrektora Szkoły Podstawowej w Świerczach	17.06.2020

39	powołania Zespołu ds. Rozpatrywania Wniosków o przyznanie „Nagrody Gminy Świercze dla Ucznia Roku”	18.06.2020
40	zmian w budżecie Gminy Świercze na rok 202	26.06.2020
41	wprowadzenia zmian w Regulaminie Organizacyjnym Urzędu Gminy Świercze	26.06.2020
42	powołania Zespołu Zadaniowego do opracowania Gminnej Strategii Rozwiązywania Problemów Społecznych Gminy Świercze na lata 2021-2026	30.06.2020
43	powołania Komisji Konkursowej w celu wyłonienia kandydata na dyrektora Szkoły Podstawowej w Świerczach	03.07.2020
44	zmian w budżecie Gminy Świercze na rok 2020	06.07.2020
45	wprowadzenia zmian w składzie Komisji Konkursowej powołanej w celu wyłonienia kandydata na Dyrektora Szkoły Podstawowej w Świerczach	10.07.2020
46	powołania Komisji Egzaminacyjnej dla nauczyciela ubiegającego się o awans na stopień nauczyciela mianowanego	10.07.2020
47	powołania Komisji Egzaminacyjnej dla nauczyciela ubiegającego się o awans na stopień nauczyciela mianowanego	10.07.2020
48	wprowadzenia zmian w składzie Komisji Konkursowej powołanej w celu wyłonienia kandydata na Dyrektora Szkoły Podstawowej w Świerczach	13.07.2020
49	wprowadzenia w Gminie Świercze procedury wewnętrznej w zakresie przeciwdziałania niewywiązywaniu się z obowiązku przekazywania informacji o schematach podatkowych	14.07.2020
51	zatwierdzenia konkursu na stanowisko Dyrektora Szkoły Podstawowej w Świerczach	16.07.2020
52	skrócenia czasu pracy dla pracowników Urzędu Gminy Świercze	20.07.2020
53	zmiany „Regulaminu udzielania zamówień publicznych, których wartość nie przekracza wyrażonej w złotych równowartości kwoty 30 000 euro”	22.07.2020
54	ustalenia dnia wolnego od pracy dla pracowników Urzędu Gminy Świercze w zamian za dzień świąteczny przypadający 15 sierpnia 2020 r.	22.07.2020
55	zmian w budżecie Gminy Świercze na rok 2020	04.08.2020
56	przedstawienia informacji o przebiegu wykonania budżetu, informacji o kształtowaniu się wieloletniej prognozy finansowej oraz informacji o przebiegu wykonania planu finansowego samorządowej instytucji kultury za I półrocze 2020 roku	06.08.2020
57	zmian w budżecie Gminy Świercze na rok 2020	07.08.2020
58	ustalenia opłaty za korzystanie z gminnych obiektów użyteczności publicznej	04.09.2020
59	udzielenia pełnomocnictwa Dyrektorowi Szkoły Podstawowej w Świerczach	04.09.2020
60	zmian w budżecie gminy w 2020r.	28.09.2020
61	wyznaczenia osoby pełniącej funkcję koordynatora ds. dostępność	29.09.2020
62	przeprowadzenia konsultacji z organizacjami pozarządowymi i podmiotami prowadzącymi działalność pożytku publicznego projektu programu współpracy Gminy Świercze z organizacjami pozarządowymi i innymi podmiotami wymienionymi w art. 3 ust 3 ustawy z dnia 24 kwietnia 2003r. o działalności pożytku publicznego i wolontariacie na rok 2021	12.10.2020
63	przeprowadzenia inwentaryzacji	12.10.2020
64	zmian w budżecie gminy w 2020r.	21.10.2020
65	zmian w budżecie gminy w 2020r.	27.10.2020
66	upoważnienia do prowadzenia postępowań oraz do wydawania zaświadczeń	09.11.2020
67	projektu Wieloletniej Prognozy Finansowej Gminy Świercze	12.11.2020
68	projektu uchwały budżetowej na 2021 rok.	12.11.2020
69	zmian w budżecie Gminy Świercze na 2020 rok.	18.11.2020
70	przeprowadzenia konsultacji społecznych na temat nadania nazwy ulicy znajdującej się w miejscowości Świercze	20.11.2020
71	przeprowadzenia konsultacji dotyczących Programu opieki nad zwierzętami bezdomnymi oraz zapobiegania bezdomności zwierząt na terenie gminy Świercze w 2021 roku.	26.11.2020
72	zmian w budżecie Gminy na 2020 rok	30.11.2020

73	ustalenia dnia wolnego od pracy dla pracowników Urzędu Gminy Świercze w zamian za dzień świąteczny przypadający 26 grudnia 2020r.	01.12.2020
74	wprowadzenia zmian w Regulaminie Organizacji Urzędu Gminy Świercze	02.12.2020
75	przeprowadzenia naboru na wolne stanowisko urzędnicze w Urzędzie Gminy Świercze	02.12.2020
76	opracowania planu finansowego dla wydzielonego rachunku środków z Rządowego Funduszu Inwestycji Lokalnych w ramach Funduszu Przeciwdziałania COVID-19	04.12.2020
77	zmian w budżecie Gminy na 2020 rok.	04.12.2020
78	przekazania środka trwałego na rzecz jednostki Ochotniczej Straży Pożarnej w Świeszewku	
79	zmian w budżecie Gminy Świercze na rok 2020	08.12.2020
80	zmian w budżecie Gminy na 2020 rok.	21.12.2020
81	powołania stałego zespołu ds. audytu wewnętrznego w ramach Krajowych Ram Interoperacyjności	21.12.2020
82	zmiany składu osobowego Gminnego Zespołu Interdyscyplinarnego w Świerzach ds. Przeciwdziałania Przemocy w Rodzinie	21.12.2020
83	zmian w budżecie Gminy na 2020 rok.	29.12.2020
84	zmiany Wieloletniej Prognozy Finansowej Gminy Świercze	31.12.2020
85	zmian w budżecie Gminy na 2020 rok.	31.12.2019
86	wprowadzenia zakładowego Funduszu Świadczeń Socjalnych w Urzędzie Gminy Świercze	31.12.2019

Mienie gminne

Lp.	Wyszczególnienie	Stan na dzień	Stan na dzień	Zwiększenia
		31.12.2019r.	31.12.2020r.	Zmniejszenia
UG	Grunty	4 009 238,58 zł	4 033 206,78 zł	42 778,20 zł
				18 810,00 zł
	Budynki, lokale i obiekty inżynierii lądowej i wodnej	33 841 863,90 zł	35 839 918,83 zł	2 076 244,53 zł
				78 189,60 zł
	Urządzenia techniczne i maszyny	2 841 790,09 zł	2 841 790,09 zł	0,00 zł
				0,00 zł
	Środki transportu	493 023,21 zł	377 111,21 zł	0,00 zł
				115 912,00 zł
Inne środki trwałe	148 002,66 zł	148 002,66 zł	0,00 zł	
			0,00 zł	
Środki trwałe Urząd Gminy		41 333 918,44 zł	43 240 029,57 zł	
	Pozostałe środki trwałe	490 426,62 zł	489 116,50 zł	
	Wartości niematerialne i prawne	268 202,50 zł	270 391,90 zł	
SP Świercze	Budynki, lokale i obiekty inżynierii lądowej i wodnej	6 015 295,83 zł	6 015 295,83 zł	0,00 zł
				0,00 zł
	Urządzenia techniczne i maszyny	374 880,43 zł	370 880,43 zł	0,00 zł
				0,00 zł
	Środki trwałe SP Świercze		6 390 176,26 zł	6 386 176,26 zł
	Pozostałe środki trwałe	687 689,50 zł	767 848,41 zł	
	Wartości niematerialne i prawne	25 058,38 zł	25 058,38 zł	
SP Strzegocin	Budynki, lokale i obiekty inżynierii lądowej i wodnej	713 018,81 zł	713 018,81 zł	0,00 zł
				0,00 zł
	Urządzenia techniczne i maszyny	7 472,20 zł	7 472,20 zł	0,00 zł

				0,00 zł
	Środki transportu	14 500,00 zł	14 500,00 zł	0,00 zł
				0,00 zł
	Inne środki trwałe	74 965,34 zł	74 965,34 zł	0,00 zł
				0,00 zł
	Środki trwałe SP Strzegocin	809 956,35 zł	809 956,35 zł	
	Pozostałe środki trwałe	348 892,73 zł	443 810,92 zł	
	Wartości niematerialne i prawne	5 890,30 zł	5 890,30 zł	
GOPS	Urządzenia techniczne i maszyny	12 800,00 zł	0,00 zł	0,00 zł
				12 800,00 zł
	Inne środki trwałe	59 387,71 zł	0,00 zł	0,00 zł
				0,00 zł
	Środki trwałe GOPS	72 187,71 zł	0,00 zł	
	Pozostałe środki trwałe	59 387,71 zł	81 895,71 zł	
	Wartości niematerialne i prawne	10 910,77 zł	14 253,77 zł	
OGÓLEM	Środki trwałe	48 606 238,76 zł	50 436 162,18 zł	
	Pozostałe środki trwałe	1 586 396,56 zł	1 782 671,54 zł	
	Wartości niematerialne i prawne	310 061,95 zł	315 594,35 zł	

Gmina Świercze posiada 20 udziałów po 1.000,00 zł w Mazowieckim Funduszu Poręczeń Kredytowych Sp. z o.o. w Warszawie (Uchwała Nr 159/XXI/05 Rady Gminy Świercze z dnia 28.04.2005r. w sprawie przystąpienia do spółki prawa handlowego

Informacja o zdarzeniach w 2020 roku mających wpływ na stan mienia Gminy.



Stacja uzdatniania wody „Świercze” po przebudowie i rozbudowie

Gmina Świercze przejęła z mocy prawa na poszerzenie dróg gminnych działki położone w Świerczach o nr ewid.- 29/2, 30/15, 47/16, 47/14 o łącznej powierzchni 0,1207 ha.

Mienie gminy powiększyło się z tytułu poniesionych nakładów na zadania inwestycyjne:

- „Rozbudowa sieci kanalizacji sanitarnej w m. Świercze” – 19.835,50 zł,
- „Rozbudowa sieci wodociągowej w m. Klukówek” – 72.642,90 zł,
- „Rozbudowa sieci wodociągowej w m. Świercze” – 20.000,00 zł,
- „Budowa rurociągu wody pitnej w m. Godacze” – 33.925,09 zł,
- „Budowa rurociągu wody pitnej w m. Brodowo” – 23.629,01 zł,
- „Budowa rurociągu wody pitnej w m. Bruliny” – 20.542,58 zł,
- „Rozbudowa i przebudowa stacji uzdatniania wody Świercze” – 565.255,16 zł,
- „Przebudowa drogi gminnej Nr 340514W Kościeszce – Gotardy Etap II” – 238.639,19 zł,
- „Przebudowa drogi gminnej Nr 340541W w miejscowości Dziarno, gm. Świercze” – 354.025,85 zł,
- „Przebudowa drogi gminnej Nr 340541W w miejscowości Dziarno, gm. Świercze – Etap II” – 52.051,51 zł,
- „Rozbudowa i nadbudowa garażu OSP w Świeszewku” – 29.000,00 zł,
- „Termomodernizacja budynku garażu OSP w Świeszewku” – 34.217,00 zł,
- „Utworzenie Klubu Senior +” w Świerczach – 214.434,16 zł,
- „Budowa placu zabaw w Klukówku” – 20.096,98 zł,
- „Oczyszczenie stawu w Świerkowie i zagospodarowanie brzegu” – 20.092,98 zł,
- „Modernizacja świetlicy wiejskiej w Chmielewie na cele turystyczne i rekreacyjne” – 102.659,94 zł,
- „Modernizacja świetlicy wiejskiej w Chmielewie – Etap II” – 63.227,09 zł,
- „Zagospodarowanie terenu przy Pomniku Poległych Bohaterów 1920 roku w Prusinowicach” – 20.092,72 zł,
- „Budowa ziemnego boiska do piłki nożnej w Świerczach” – 171.696,87 zł.

Gmina Świercze przekazała nieodpłatnie na rzecz Ochotniczej Straży Pożarnej w Świeszewku samochód ratowniczo-gaśniczy Renault G230 nr rejestracyjny WPU 06564 o wartości początkowej 115.912,00 zł (wartość umorzenia samochodu 115.912,00 zł).

WYKONANIE BUDŻETU GMINY ŚWIERCZE ZA ROK 2020

Wyszczególnienie	Plan	Wykonanie	%	Struktura
Dochody ogółem, w tym:	25 136 988,92 zł	25 737 993,17 zł	102,39	100
dochody bieżące	23 501 892,30 zł	23 526 460,71 zł	100,10	91,41
dochody majątkowe	1 635 096,62 zł	2 211 532,46 zł	135,25	8,59
Wydatki ogółem, w tym:	25 137 478,66 zł	24 051 569,72 zł	95,68	100
wydatki bieżące	23 031 460,41 zł	22 010 424,78 zł	95,57	91,51
wydatki majątkowe	2 106 018,25 zł	2 041 144,94 zł	96,92	8,49

PODATKI I OPŁATY LOKALNE – wykonanie w 2020 roku (w złotych)

Podatki i opłaty lokalne	Grupa podatników		Łącznie	Udział %
	osoby fizyczne	osoby prawne		
Podatek od nieruchomości	373 812,37	609 549,00	983 361,37	44,78
Podatek rolny	575 371,65	1 146,00	576 517,65	26,26

Podatek leśny	19 288,30	11 767,00	31 055,30	1,41
Podatek od środków transportowych	187 708,00	1 275,00	188 983,00	8,61
Podatek od spadków i darowizn	8 859,00	0,00	8 859,00	0,40
Podatek od czynności cywilnoprawnych	278 765,35	0,00	278 765,35	12,70
Koszty egzekucyjne, opłata komornicza koszty upomnień	3 950,00	0,00	3 950,00	0,18
Odsetki	2 964,41	202,00	3 166,41	0,14
inne opłaty*	121 147,41	0,00	121 147,41	5,52
Łącznie	1 571 866,49	623 939,00	2 195 805,49	100,00

*skarbowa, eksploatacyjna, za zezwolenia na sprzedaż napojów alkoholowych, za zajęcie pasa drogowego, dodatkowa za udzielenie ślubu poza USC i odsetki od nieterminowych płatności.

Na skutek obniżenia górnych stawek podatkowych oraz udzielonych zwolnień dokonanych przez Radę Gminy nie wpłynęły do budżetu Gminy dochody w łącznej kwocie **898 424,60 zł**. Wójt Gminy w 2019 roku umorzył zaległości podatkowe osobom fizycznym na kwotę **2 725,00 zł**, na podstawie 10 decyzji w sprawie umorzenia zaległości podatkowych.

DOTACJE CELOWE PRZYZNANE GMINIE NA REALIZACJĘ ZADAŃ ZLECONYCH

W 2020 roku Gmina Świercze na realizację zadań zleconych otrzymała dotacje w łącznej kwocie **7 870 911,95 zł**, w poniższej tabeli przedstawiono realizację otrzymanych dotacji:

Cel dotacji	Plan w złotych	Wykonanie w złotych	%
Pozostała działalność - zwrot podatku akcyzowego producentom rolnym	607 281,95	607 281,95	100,00
Urzędy wojewódzkie (na realizację zadań bieżących USC)	40 391,00	40 391,00	100,00
Powszechny Spis Rolny	27 326,00	21 326,00	78,04
Urzędy naczelných organów władzy państwowej, kontroli i ochrony prawa (prowadzenie Rejestru Wyborców)	984,00	984,00	100,00
Wybory Prezydenta Rzeczypospolitej	47 502,00	47 375,72	99,73
Zapewnienie uczniom prawa do bezpłatnego dostępu do podręczników, materiałów edukacyjnych lub materiałów ćwiczeniowych	35 330,00	35 329,99	100,00
Usługi opiekuńcze i specjalistyczne usługi opiekuńcze	12 152,00	12 152,00	100,00
Rodzina - Świadczenie wychowawcze (500+)	4 999 939,00	4 999 938,88	100,00
Świadczenia rodzinne, świadczenie z funduszu alimentacyjnego oraz składki na ubezpieczenia emerytalne i rentowe z ubezpieczenia społecznego	1 898 161,00	1 898 135,33	100,00
Karta Dużej Rodziny	238,00	201,93	84,84
Wspieranie rodziny (300+)	177 010,00	177 010,00	100,00
Składki na ubezpieczenie zdrowotne opłacane za osoby pobierające niektóre świadczenia rodzinne, zgodnie z przepisami ustawy o świadczeniach rodzinnych oraz za osoby pobierające zasiłki dla opiekunów, zgodnie z przepisami ustawy z dnia 4 kwietnia 2014 r. o ustaleniu i wypłacie zasiłków dla opiekunów	24 597,00	24 267,00	98,66
RAZEM	7 870 911,95	7 864 394,40	99,92

REALIZACJA BUDŻETU GMINY w 2020 roku - DOCHODY wg DZIAŁÓW

Dział	Nazwa	Plan dochodów w 2020 roku:			Wykonanie dochodów w 2020 roku:			
		ogółem	bieżące	majątkowe	ogółem	bieżące	majątkowe	Udział % w budżecie
010	Rolnictwo i łowiectwo	1 213 933,95	696 979,95	516 954,00	1 194 305,06	678 443,06	515 862,00	4,64
600	Transport i łączność	229 093,10	0,00	229 093,10	229 093,09	0,00	229 093,09	0,89
700	Gospodarka mieszkaniowa	264 349,00	111 655,00	152 694,00	268 278,48	115 584,48	152 694,00	1,04
750	Administracja publiczna	75 734,00	75 734,00	0,00	71 267,88	71 267,88	0,00	0,28
751	Urzędy naczelnych organów władzy państwowej, kontroli i ochrony prawa oraz sądownictwa	48 486,00	48 486,00	0,00	48 359,72	48 359,72	0,00	0,19
754	Bezpieczeństwo publiczne i ochrona przeciwpożarowa	30 000,00	0,00	30 000,00	30 000,00	0,00	30 000,00	0,12
756	Dochody od osób prawnych, od osób fizycznych i od innych jednostek nieposiadających osobowości prawnej oraz wydatki związane z ich poborem	4 792 371,00	4 792 371,00	0,00	4 838 787,48	4 838 787,48	0,00	18,80
758	Różne rozliczenia (subwencje, dotacje)	8 645 415,45	8 123 897,93	521 517,52	9 222 943,45	8 123 897,93	1 099 045,52	35,83
801	Oświata i wychowanie	423 504,00	423 504,00	0,00	379 364,69	379 364,69	0,00	1,47
852	Pomoc społeczna	544 298,40	399 460,40	144 838,00	531 220,88	386 382,88	144 838,00	2,06
854	Edukacyjna opieka wychowawcza	84 459,00	84 459,00	0,00	57 136,45	57 136,45	0,00	0,22
855	Rodzina	7 132 845,00	7 132 845,00	0,00	7 137 183,33	7 137 183,33	0,00	27,73
900	Gospodarka komunalna i ochrona środowiska	1 559 272,93	1 539 272,93	20 000,00	1 643 759,44	1 623 759,45	19 999,99	6,39
921	Kultura i ochrona dziedzictwa narodowego	83 227,09	73 227,09	10 000,00	76 293,22	66 293,36	9 999,86	0,30
926	Kultura fizyczna	10 000,00	0,00	10 000,00	10 000,00	0,00	10 000,00	0,04
	Dochody ogółem	25 136 988,92	23 501 892,30	1 635 096,62	25 737 993,17	23 526 460,71	2 211 532,46	100,00

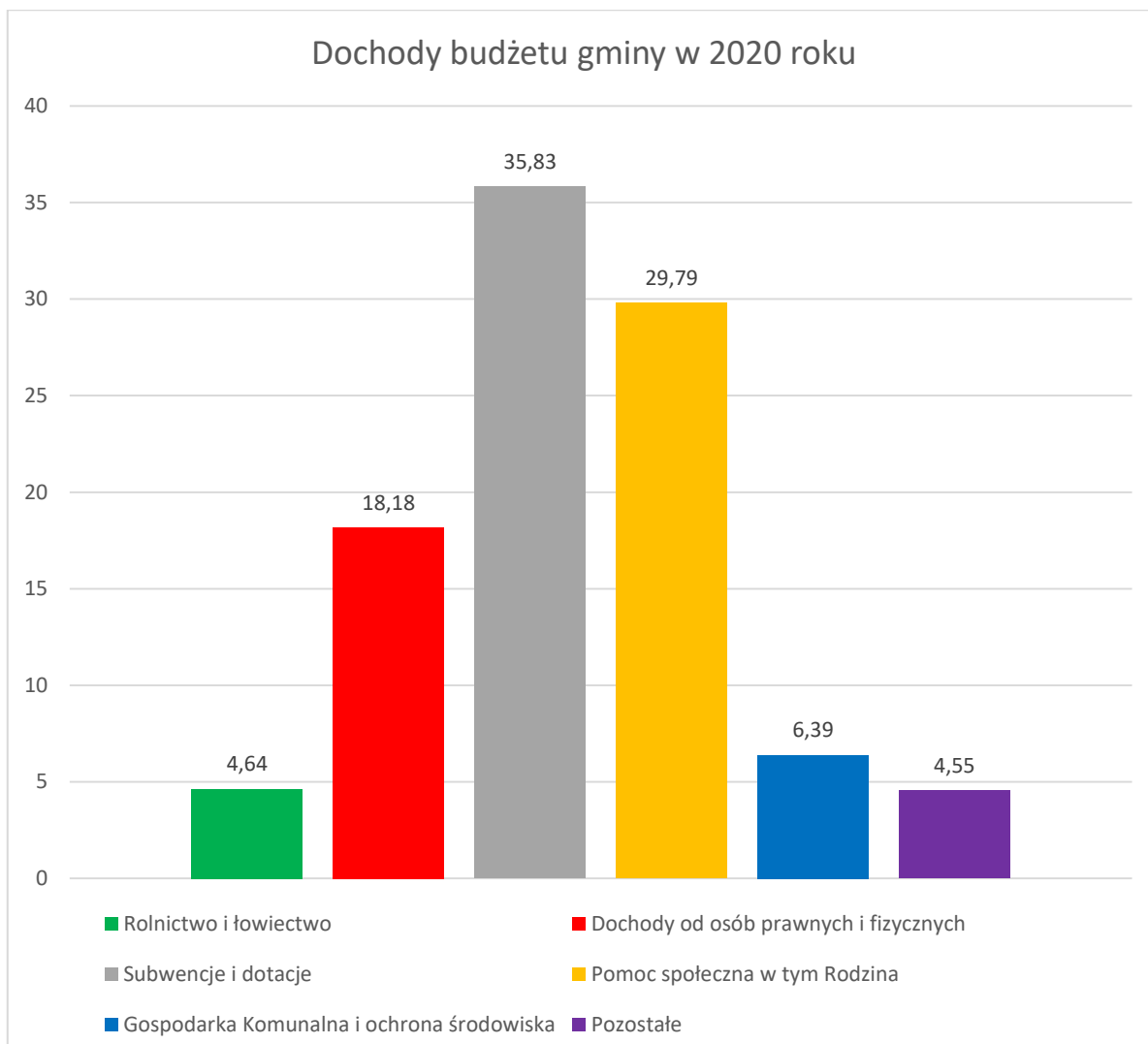

REALIZACJA BUDŻETU GMINY w 2020 roku- WYDATKI wg DZIAŁÓW

Dział	Nazwa	Plan wydatków w 2020 roku:			Wykonanie wydatków w 2020 roku:			Udział % w budżecie
		ogółem	bieżące	majątkowe	ogółem	bieżące	majątkowe	
010	Rolnictwo i łowiectwo	1 355 775,11	624 609,95	731 165,16	1 355 630,77	624 568,23	731 062,54	5,64
600	Transport i łączność	945 885,00	175 285,00	770 600,00	804 667,60	98 474,53	706 193,07	3,35
700	Gospodarka mieszkaniowa	48 910,00	48 910,00	0,00	30 249,47	30 249,47	0,00	0,13
710	Działalność usługowa (plany zagospodarowania)	78 040,00	78 040,00	0,00	70 640,00	70 640,00	0,00	0,29
750	Administracja publiczna	2 416 330,46	2 416 330,46	0,00	2 297 552,27	2 297 552,27	0,00	9,55
751	Urzędy naczelnych organów władzy państwowej, kontroli i ochrony prawa oraz sądownictwa	48 486,00	48 486,00	0,00	48 359,72	48 359,72	0,00	0,20
754	Bezpieczeństwo publiczne i	127 806,00	54 589,00	73 217,00	119 241,01	46 024,01	73 217,00	0,50

	ochrona przeciwpożarowa							
757	Obsługa długu publicznego	220 000,00	220 000,00	0,00	146 362,97	146 362,97	0,00	0,61
758	Różne rozliczenia (rezerwy)	79 131,00	79 131,00	0,00	0,00	0,00	0,00	0,00
801	Oświata i wychowanie	7 896 295,00	7 896 295,00	0,00	7 575 202,13	7 575 202,13	0,00	31,49
851	Ochrona zdrowia	84 076,00	84 076,00	0,00	84 061,81	84 061,81	0,00	0,35
852	Pomoc społeczna	1 478 476,82	1 264 041,82	214 435,00	1 334 107,71	1 119 673,55	214 434,16	5,55
854	Edukacyjna opieka wychowawcza	370 398,00	370 398,00	0,00	320 630,48	320 630,48	0,00	1,33
855	Rodzina	7 202 781,58	7 202 781,58	0,00	7 200 660,22	7 200 660,22	0,00	29,94
900	Gospodarka komunalna i ochrona środowiska	2 280 742,60	2 240 542,60	40 200,00	2 173 715,98	2 133 526,02	40 189,96	9,04
921	Kultura i ochrona dziedzictwa narodowego	376 295,09	199 994,00	176 301,09	370 637,02	194 657,27	175 979,75	1,54
926	Kultura fizyczna	128 050,00	27 950,00	100 100,00	119 850,56	19 782,10	100 068,46	0,49
	Wydatki ogółem	25 137 478,66	23 031 460,41	2 106 018,25	24 051 569,72	22 010 424,78	2 041 144,94	100,00

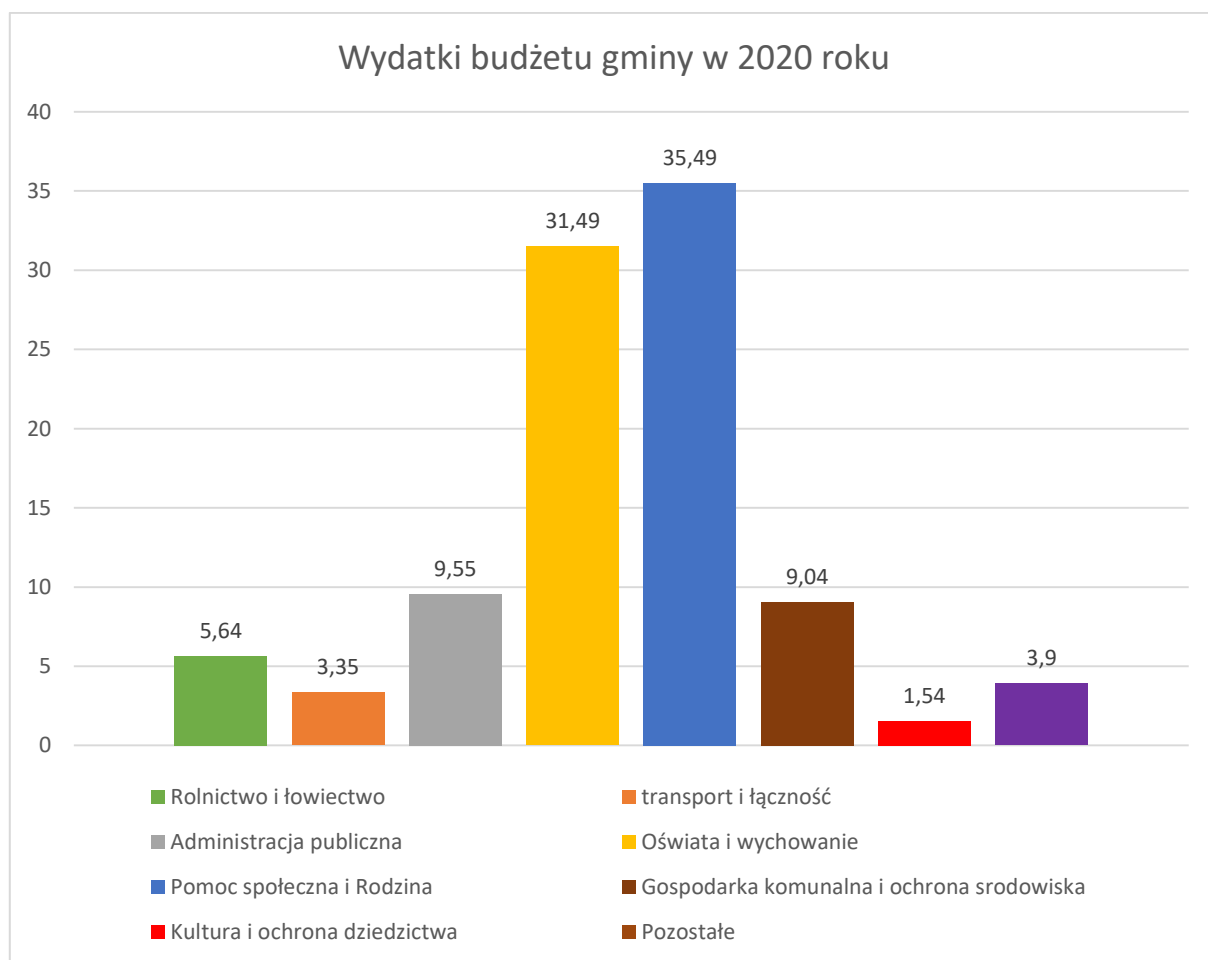

NALEŻNOŚCI WYMAGALNE

Na dzień 31.12.2020r. Gmina posiadała należności wymagalne w wysokości **1.116.285,86 zł** i dotyczą one następujących źródeł dochodów:

- najem i dzierżawa – 6.154,04 zł,
- podatek od działalności gospodarczej osób fizycznych (karta podatkowa) – 2.143,00 zł,
- podatek od nieruchomości (osoby fizyczne) – 41.220,60 zł,
- podatek rolny (osoby fizyczne) – 45.134,35 zł,
- podatek leśny (osoby fizyczne) – 3.135,50 zł,
- podatek od środków transportowych (osoby fizyczne) – 45.323,80 zł,
- podatek od spadków i darowizn – 3.133,00 zł,
- podatek od czynności cywilnoprawnych – 38,48 zł,
- opłaty za korzystanie z wychowania przedszkolnego – 88,00 zł,
- opłat za korzystanie z wyżywienia w oddziałach przedszkolnych – 4.379,90 zł,
- opłaty za obiady – 5.609,70 zł,
- zaliczka i fundusz alimentacyjny – 811.128,41 zł,
- opłata za ścieki – 8.268,86 zł,
- opłata za gospodarowanie odpadami komunalnymi – 140.420,55 zł,
- pozostałe dochody – 14,07 zł.

W stosunku do dłużników Gminy są prowadzone postępowania egzekucyjne oraz w przypadkach zaległości wieloletnich nastąpiło zabezpieczenie wierzytelności poprzez wpis do hipoteki ustawowej. Prowadzenie skutecznej egzekucji należności w stosunku do niektórych podatników jest bardzo utrudnione z uwagi na ich trudną sytuację finansową.

Najpoważniejszą pozycją należności wymagalnych Gminy jest zaliczka i fundusz alimentacyjny – 811.128,41 zł. W zakresie zaliczki i funduszu alimentacyjnego postępowania prowadzi Gminny Ośrodek Pomocy Społecznej, a egzekucje Urząd Skarbowy w Pułtusku.

ZOBOWIĄZANIA

Łączne zadłużenie gminy na dzień 31 grudnia 2020 roku wyniosło **7 050 800,00 zł**, co stanowi **27,39%** wykonanych dochodów ogółem.

Bank kredytujący i data zaciągnięcia zobowiązania	Kwota zaciągniętego kredytu	Kwota spłaconego kredytu	Zadłużenie 31.12.2020 r.
BS Pruszków - 25.10.2011	2 900 000	2 267 100	632 900
BOŚ Warszawa - 25.07.2012	200 000	189 500	10 500
BOŚ Warszawa – 25.07.2012	1 380 000	1 192 100	189 000
GETIN NOBLE BANK S.A. - 22.12.2014	930 000	6 800	923 200
BS Nasielsk - 20.01.2015	368 000	12 500	355 500
BS Nasielsk - 30.12.2015	105 000	2 900	102 100
BS Nasielsk - 29.12.2016	302 000	400	301 600

BS Nowy Dwór Mazowiecki - 28.03.2017	1 700 000	300	1 699 700
BS Nasielsk - 28.12.2017	435 000	300	434 700
BS Nasielsk - 31.12.2018	210 000	100	209 800
PBS Ciechanów – 28.11.2019	1 100 000	100	1 099 900
Ogółem kredyty	9 630 000	3 671 100	5 958 900
POŻYCZKI			
WFOŚ i GW w Warszawie	1 154 000	62 000	1 091 900

Najważniejsze zadania zrealizowane w 2020 roku:



Przebudowa drogi gminnej nr 340541W w miejscowości Dziarno

L.p.	Nazwa zadania	Program	Wartość zadania	Dofinansowanie
1	Modernizacja świetlicy wiejskiej w Chmielewie na cele turystyczne i rekreacyjne	UMWM*2 Program Leader+ - LGD Zielone Mosty Narwi	102 659,94	65 322,00 UMWM*2
2	Modernizacja świetlicy wiejskiej w Chmielewie – Etap II	Środki własne	53 227,09	

3	Przebudowa drogi gminnej nr 340541W w miejscowości Dziarno, gm. Świercze	Fundusz Dróg Samorządowych Rządowy Fundusz Inwestycji Lokalnych	333 975,85	229 093,09 UW* ³ 104 882,76 RFIL* ³
4	Przebudowa drogi gminnej nr 340541W w miejscowości Dziarno, gm. Świercze – Etap II	Rządowy Fundusz Inwestycji Lokalnych	49 591,51	49 498,51 RFIL* ⁷
5	Przebudowa drogi gminnej nr 340514W Kościeszce-Gotardy- Etap II	Budowa i modernizacji dróg dojazdowych do gruntów rolnych Rządowy Fundusz Inwestycji Lokalnych	233 639,19	94 107,00 UMWM* ² 138 589,19 RFIL* ⁷
6	Przebudowa ul. Leśnej w Świerczach – Etap I	Środki własne	53 970,52	
7	Rozbudowa i przebudowa stacji uzdatniania wody „Świercze”	Program Rozwoju Obszarów Wiejskich Rządowy Fundusz Inwestycji Lokalnych	540 165,16	343 707,00 UMWM* ² 196 458,16 RFIL* ⁷
8	Aktualizacja Inwentaryzacji indywidualnych źródeł ciepła na terenie Gminy Świercze	Mazowiecki Instrument Wsparcia Ochrony Powietrza MAZOWSZE 2019	43 999,99	43 999,99 UMWM* ²
9	Usuwanie i unieszkodliwianie wyrobów zawierających azbest z terenu gminy Świercze w 2020r.”	Usuwanie i unieszkodliwianie wyrobów zawierających azbest z terenu województwa mazowieckiego	25 667,28	25 667,28 WFOŚ i GW*
10	Usuwanie i unieszkodliwianie wyrobów zawierających azbest z terenu gminy Świercze w 2020 r.”	Usuwanie i unieszkodliwianie wyrobów zawierających azbest z terenu województwa mazowieckiego	14 373,61	14 373,61 WFOŚ i GW*
11	Usuwanie odpadów z folii rolniczych, siatki i sznurka do owijania balotów, opakowań po nawozach i Big Bag	Usuwanie folii rolniczych i innych odpadów pochodzących z działalności rolniczej	19 250,00	19 250,00 NFOŚ i GW* ⁶
12	Budowa placu zabaw w Klukówku	Mazowiecki Instrument Aktywizacji Sołectw Mazowsze 2020	20 096,98	10 000,00 UMWM* ²
13	Zagospodarowanie terenu przy Pomniku Poległych Bohaterów 1920 roku w Prusinowicach	Mazowiecki Instrument Aktywizacji Sołectw Mazowsze 2020	20 092,72	9 999,96 UMWM* ²
14	Budowa ziemnego boiska do piłki nożnej w Świerczach	Środki własne	79 975,46	
15	Zakup i montaż piłkochwyków na boisku piłki nożnej w Świerczach	Mazowiecki Instrument Aktywizacji Sołectw Mazowsze 2020	20 093,00	10 000,00 UMWM* ²
16	Oczyszczenie stawu w Świerkowie i zagospodarowanie brzegu	Mazowiecki Instrument Aktywizacji Sołectw Mazowsze 2020	20 092,98	9 999,99 UMWM* ²
17	Zakup laptopów do nauki zdalnej w SP Świercze i SP Strzegocin	Zdalna Szkoła	59 797,20	CPPC* ⁵
18	Zakup laptopów do nauki zdalnej w SP Świercze i SP Strzegocin	Zdalna Szkoła+	54 594,90	CPPC* ⁵

19	Termomodernizacja budynku garażu OSP w Świeszewku	Ochrona Powietrza Atmosferycznego	34 217,00	30 000,00 WFOŚ i GW*
20	Rozbudowa i nadbudowa garażu OSP w Świeszewku	Środki własne	29 000,00	
21	Utworzenie i wyposażenie Klubu Senior+ przy ul. Długiej w Świerczach	Program Wieloletni „Senior+” na lata 2015-2020	214 434,16	144 838,00 UW* ³
22	Wyposażenie pracowni komputerowej w Szkole Podstawowej w Strzegocinie (realizacja zadania w partnerstwie z UMWM* ²)	Mazowiecki Program przygotowania szkół, nauczycieli i uczniów do nauczania zdalnego	124 038,55	124 038,55 UMWM* ²
23	Rozbudowa sieci wodociągowej w m. Klukówek	Środki własne	72 658,40	
24	Budowa rurociągu wody pitnej w m. Godacze	Środki własne	33 972,52	
25	Budowa rurociągu wody pitnej w m. Brodowo	Środki własne Rządowy Fundusz Inwestycji Lokalnych	23 676,45	10 571,38 RFIL* ⁷
26	Budowa rurociągu wody pitnej w m. Bruliny	Środki własne	20 590,01	
27	Rozbudowa sieci wodociągowej w m. Świercze	Środki własne	20 000,00	
28	Rozbudowa sieci kanalizacji sanitarnej w m. Świercze (2 szt. UZT)	Środki własne	20 000,00	

*WFOŚ i GW – Wojewódzki Fundusz Ochrony Środowiska i Gospodarki Wodnej w Warszawie

*²UMWM – Urząd Marszałkowski Województwa Mazowieckiego

*³UW – Urząd Wojewódzki w Warszawie

*⁴MEN – Ministerstwo Edukacji Narodowej

*⁵CPPC – Centrum Projektów Polska Cyfrowa

*⁶NFOŚ i GW – Narodowy Fundusz Ochrony Środowiska i Gospodarki Wodnej

*⁷RFIL – Rządowy Fundusz Inwestycji Lokalnych



Budowa placu zabaw w Klukówku

Wnioski złożone w 2020 roku

L. p.	Nazwa zadania	Wartość zadania	Wnioskowana kwota	Program i uwagi odnośnie dofinansowania
1	Wymiana drzwi garażowych, naprawa elewacji i posadzki budynku garażu OSP Świeszewko	19 900,00	19 900,00	UMWM* Mazowieckie Strażnice OSP-2020 - wniosek nie uzyskał dofinansowania
2	Zakup sprzętu ratownictwa medycznego dla OSP Świercze	1 660,00	1 660,00	UMWM* OSP-2020 – rezygnacja z realizacji zadania po stronie UMWM*
3	Modernizacja pracowni informatycznej w Szkole Podstawowej w Strzegocinie	70 200,00	28 080,00	UMWM* Mazowiecki Program Dofinansowania Szkolnych Pracowni Przedmiotowych – rezygnacja z realizacji zadania po stronie UMWM*
4	Bezpieczne przejście dla pieszych przy ul. Pułtuskiej w Świerczach	28 550,00	22 400,00	„Bezpieczne przejścia dla pieszych RAZEM BEZPIECZNIEJ im. Władysława Stasiaka na lata 2018 – 2020” UW** – wniosek nie uzyskał dofinansowania
5	Budowa ziemnego boiska sportowego do piłki nożnej w Świerczach	212 600,00	157 324,00	UMWM* Mazowiecki Instrument Wsparcia Infrastruktury Sportowej Mazowsze 2020 - wniosek nie uzyskał dofinansowania
6	Przebudowa drogi gminnej nr 340540W Kowalewice Nowe, gm. Świercze	872 495,14	do 80%	Fundusz Dróg Samorządowych – UW**(wniosek złożony w 2019 r.) nie uzyskał dofinansowania
7	Doposażenie stołówki w SP Świercze	51 420,00	41 136,00	Posiłek w szkole i w domu – UW** – wniosek nie uzyskał dofinansowania
8	Podniesienie jakości budynku Szkoły Podstawowej w Świerczach w dziedzinie głębokiej termomodernizacji oraz wykorzystania energii odnawialnej	5 089 704,20	3 978 564,19	UMWM* - RPO WM - wniosek nie uzyskał dofinansowania, ze względu na „brak pełnej dokumentacji technicznej projektu”
9	Odniesienie jakości budynków szkół podstawowych na terenie Gminy Świercze w dziedzinie głębokiej termomodernizacji oraz wykorzystania energii odnawialnej	8 838 440,06	3 978 564,19	NFOŚiGW*** fundusze norweskie – wniosek w trakcie oceny
10	Publiczny internet dla każdego w Gminie Świercze (hotspoty)	60 000,00	60 000,00	Centrum Projektów Polska Cyfrowa – rezygnacja po stronie Gminy, ze względu na koszty utrzymania projektu
11	Przebudowa drogi gminnej nr 340540W Kowalewice Włociańskie-Gnaty Szczerbaki	1 925 094,97	577 528,00	Rządowy Fundusz Inwestycji Lokalnych – zadanie uzyskało dofinansowanie na 2021 r
12	Przebudowa drogi gminnej nr 340539W Strzegocin-Brodowo, gm. Świercze	475 851,11	230 000,00	UMWM* - wniosek w trakcie oceny

* UMWM – Urząd Marszałkowski Województwa Mazowieckiego

**UW – Urząd Wojewódzki w Warszawie

***NFOŚiGW – Narodowy Fundusz Ochrony Środowiska i Gospodarki Wodnej

DOTACJE UDZIELONE PRZEZ GMINĘ W 2020 ROKU

W 2020 roku z budżetu Gminy Świercze zostały udzielone dotacje w łącznej kwocie **410 671,84 zł**

Rodzaj dotacji i podmiot któremu została udzielona	Plan w zł	Wykonanie w zł
Wpłata na Fundusz Wsparcia Państwowej Straży Pożarnej z przeznaczeniem na zakup lekkiego samochodu rozpoznawczo-ratowniczego wraz z wyposażeniem dla PPSP w Pułtusk	10 000,00	10 000,00
Dotacja podmiotowa dla Niepublicznego Przedszkola „Akademia Malucha” w Świerczach	238 480,00	232 671,84
Dotacja podmiotowa dla Gminnej Biblioteki Publicznej w Świerczach	168 000,00	168 000,00
Razem	416 480,00	410 671,84



Część III – Polityki, strategie, programy, plany

Strategia Rozwoju Gminy Świercze na lata 2016 - 2021 z perspektywą do 2025 roku -przyjęta Uchwałą Rady Gminy Świercze Nr 75/XII/2015 z dnia 29 grudnia 2015 r., **aktualizacja** przyjęta uchwałą Rady Gminy Świercze nr 229/XXXVI/2018 z dnia 18 września 2018 roku i uchwałą nr 139/XVIII/2020 z dnia 16 lipca 2020 roku Strategia wskazuje kierunki rozwoju gminy służące poprawie warunków życia lokalnej społeczności oraz zaspokojenia jej potrzeb zbiorowych. Realizowana była we wszystkich założonych obszarach strategicznych kierunków rozwoju definiujących Gminę Świercze jako:

- umożliwiającą bezpieczne i godne życie jej mieszkańców,
- obszar dobrze rozwiniętego rolnictwa wraz z jego otoczeniem,
- dbającą o ochronę środowiska oraz racjonalne wykorzystanie walorów przyrodniczych,
- obszar rozwoju infrastruktury technicznej warunkującej rozwój przedsiębiorczości.

Znaczącą rolę odgrywała współpraca z samorządem powiatowym, wojewódzkim i administracją rządową, która to dała możliwość pozyskania środków pomocowych na realizację zadań inwestycyjnych i zakupów wyposażenia do jednostek organizacyjnych gminy opisane w poszczególnych częściach raportu.

- **Strategia Rozwiązywania Problemów Społecznych** na lata 2015-2020 przyjęta Uchwałą Rady Gminy Świercze Nr 69/XII/2015 z dnia 29 grudnia 2015 r. – Rok 2020 był ostatnim rokiem w czasowej perspektywie określonej uchwałą Rady Gminy realizacji tej Strategii. Systematycznie zwiększano ilość świadczonej pracy socjalnej w rodzinach zagrożonych

wykluczeniem, a osoby najbardziej potrzebujące zostały objęte pomocą finansową i rzeczową. Wprowadzono asystenta rodziny do zagrożonych środowisk, gdzie monitorowana jest sytuacja dzieci w tych rodzinach. Nastąpiła poprawa życia osób starszych i niepełnosprawnych poprzez realizację usług opiekuńczych i specjalistycznych usług opiekuńczych. Prowadzone były procedury przeciwdziałania przemocy w rodzinie w Zespole Interdyscyplinarnym.

- **Program Ochrony Środowiska dla Gminy Świercze na lata 2017-2020 z perspektywą do 2024 roku** - przyjęty Uchwałą Rady Gminy Świercze nr 48/V/2019 z dnia 31 sierpnia 2017 roku - Stan środowiska na terenie gminy ulega sukcesywnej poprawie dzięki realizowanym zadaniom ze szczególnym naciskiem na budowę i modernizację infrastruktury wodnościekowej realizowany jest projekt rozbudowy sieci kanalizacji sanitarnej w Świerczach, w ramach którego przyłączonych zostanie do sieci 110 nieruchomości (zakończenie planowane jest do 30.06.2021r.). Zmodernizowana została Stacja Uzdatniania Wody w Świerczach. Przebudowę drogi w Dziarnie i Kościeszach. Funkcjonuje punkt konsultacyjny programu „Czyste Powietrze”, gdzie udzielono blisko 200 porad, wypełnionych zostało 26 wniosków o wymianę pieca z tego złożonych bezpośrednio w Urzędzie Gminy 20. Usunięto z terenu gminy 98,25 tony wyrobów zawierających azbest oraz 37,50 tony odpadów z folii rolniczych, siatki i sznurka do owijania balotów, opakowań po nawozach i Big Bag.
- **Program opieki nad zwierzętami bezdomnymi oraz zapobiegania bezdomności zwierząt na terenie Gminy Świercze w 2020 roku** - przyjęty Uchwałą Rady Gminy Świercze nr 114/XIV/2020 dnia 20 lutego 2020 roku.
Na odławianie, transport oraz udzielanie pomocy zwierzętom gmina posiadała umowę ze Specjalistyczną Lecznicą Małych Zwierząt Sklep Zoologiczno-Wędkarski lek wet. Stanisław Szymczyk w Płońsku, a w celu zapewnienia opieki bezdomnym zwierzętom z Fundacją „Centrum Ochrony Środowiska” z siedzibą w Nasielsku. Pracownicy przeprowadzili kontrolę schroniska zapoznając się z warunkami utrzymania psów, jak również z dokumentacją. Z terenu gminy w 2020 roku do schroniska trafiło 7 bezdomnych psów, a 4 zostały adoptowane bezpośrednio. Ponadto finansowana była kastracja, sterylizacja psów i kotów oraz dokarmianie kotów wolno żyjących. Całodobową opiekę weterynaryjną w przypadku zdarzeń drogowych z udziałem zwierząt prowadził na rzecz Gminy Gabinet Weterynaryjny w Gołębciach i Specjalistycznej Lecznicy Małych Zwierząt z siedzibą w Płońsku. Kolejny rok opłacany był pobyt dwóch odebranych koni znajdujących się w wyznaczonym gospodarstwie. Koszt realizacji programu zamknął się kwotą **39 779,96 zł**.
- **Program usuwania azbestu i wyrobów zawierających azbest z terenu gminy Świercze na lata 2013 - 2032 r.** - przyjęty Uchwałą Rady Gminy Świercze nr 220/XXX/2014 z dnia 27 marca 2014r. i zmian w wyżej wymienionej uchwale z dnia 28 sierpnia 2014 r. uchwała nr 240/XXXII/2014 - w 2020 roku w ramach realizacji programu uzyskaliśmy dofinansowanie dwóch wniosków na usuwanie wyrobów zawierających azbest z terenu gminy Świercze ze środków Wojewódzkiego Funduszu Ochrony Środowiska i Gospodarki Wodnej w Warszawie. Od mieszkańców odebrane zostało nieodpłatnie **98,25 ton** z **34 nieruchomości**.
- **Program współpracy z organizacjami pozarządowymi i innymi podmiotami wymienionymi w art. 3 ust. 3 ustawy z dnia 24 kwietnia 2003r. o działalności pożytku publicznego i o wolontariacie na 2020 rok** - przyjęty Uchwałą Rady Gminy Świercze nr 90/XI/2019 dnia 31 października 2019 roku. W gminie funkcjonowało 9 organizacji pozarządowych, w tym 1 fundacja, 7 stowarzyszeń i 1 klub sportowy. Budżet gminy przewidywał kwotę 1000,00 zł na powierzenie wykonania zadań publicznych, kwota ta nie została wykorzystana. Współpraca z organizacjami pozarządowymi polegała na wsparciu

logistycznym (nieodpłatne użyczenie hali sportowej i pomieszczeń w budynkach stanowiących własność gminy) oraz realizacji przedsięwzięć w partnerstwie.

- **Gminny Program wspierania rodziny dla Gminy Świercze na lata 2019-2021** - przyjęty Uchwałą Nr 46/V/2019 Rady Gminy Świercze z dnia 28 marca 2019 roku. Kolejny rok kontynuowane były działania ukierunkowane na wsparcie rodzin przeżywających trudności i o zaburzonej sprawności funkcji opiekuńczo – wychowawczych. Działania te miały na celu zapewnienie dzieciom bezpieczeństwa, harmonijny rozwój i przyszłą samodzielność życiową. Szczególne miejsce w tych działaniach zajmuje praca asystenta rodziny. Dlatego zapewniono ciągłość zatrudnienia asystenta rodziny, który monitoruje sytuację rodzin z problemami opiekuńczo-wychowawczymi oraz w rodzinach zastępczych. Wzmocniono również współpracę asystenta rodziny z podmiotami świadczącymi pomoc rodzinie: pracownikami socjalnymi, szkołami i posterunkiem policji.
- **Gminny Program Przeciwdziałania i Ochrony Ofiar Przemocy w Rodzinie na lata 2018-2022** – przyjęty Uchwałą Nr 20/III/2018 Rady Gminy Świercze z dnia 27 grudnia 2018 roku - zadania przede wszystkim realizuje Zespół Interdyscyplinarny, który opiera się na współpracy jednostek z terenu gminy Świercze. Skupia się na poznaniu środowiska przez pracowników socjalnych oraz dzielnicowych, stawiając na współpracę służb i instytucji. Realizowana jest procedura „Niebieskiej Karty”, w 2020 roku wpłynęło 7 kart - A, a zamkniętych zostało 5 postępowań. Stale podnoszone są kwalifikacje i następuje doskonalenie zawodowe osób działających w obszarze przeciwdziałania przemocy w rodzinie. Działania skupiały się na podnoszeniu świadomości społecznej na temat zjawiska przemocy w rodzinie.
- **Gminny program osłonowy „Posiłek w szkole i domu” na lata 2019-2023** - przyjęty Uchwałą Nr 22/III/2018 Rady Gminy Świercze z dnia 27 grudnia 2018 roku, a kryterium dochodowe uszczegółowiono uchwałą nr 62/VII/2019 Rady Gminy Świercze z dnia 10 czerwca 2019 r. w sprawie podwyższenia kryterium dochodowego uprawniającego do przyznania nieodpłatnie pomocy w zakresie dożywiania w formie świadczenia pieniężnego na zakup posiłku lub żywności dla osób objętych wieloletnim rządowym programem "Posiłek w szkole i w domu" na lata 2019-2023. Z pomocy w tej formie w roku 2020 skorzystało **124 dzieci** oraz **50 rodzin** otrzymało świadczenie pieniężne.
- **Gminny Program Profilaktyki i Rozwiązywania Problemów Alkoholowych oraz Przeciwdziałania Narkomanii na rok 2020** przyjęty Uchwałą Nr 103/XIII/2019 Rady Gminy Świercze z dnia 19 grudnia 2019 r. – realizacja programu dostosowana jest do potrzeb lokalnych i możliwości prowadzenia określonych działań w oparciu o zasoby instytucjonalne i osobowe, środki na ten program pochodzą z opłat pobieranych przez gminę Świercze za zezwolenia na sprzedaż napojów alkoholowych.

W 2020 roku na terenie gminy Świercze działalność prowadziło 14 punktów prowadzących sprzedaż do spożycia poza miejscem sprzedaży i 4 punkty do spożycia w miejscu sprzedaży. Na jeden punkt sprzedaży napojów alkoholowych przypada 265 mieszkańców powyżej 18 roku życia.

W ramach programu zrealizowano między innymi:

- warsztaty profilaktyczne dotyczące przeciwdziałania narkomanii ,
- zakupiono pakiet materiałów edukacyjnych dla członków GKPiRPA i Zespołu Interdyscyplinarnego oraz narko- i alkogogle dla placówek oświatowych,
- szkolenie dla członków Zespołu Interdyscyplinarnego oraz Gminnej Komisji z zakresu nowelizacji ustawy o przeciwdziałaniu przemocy,
- diagnozę lokalnych problemów społecznych na terenie gminy Świercze,
- zakupiono usługi psychologiczne w ramach funkcjonowania punktu konsultacyjno-informacyjnego,

- zajęcia profilaktyczne ukierunkowane na przeciwdziałanie przemocy oraz przeciwdziałanie uzależnieniom
- w ramach przeciwdziałania COVID-19 zgodnie z art. 15 qc ustawy z dnia 2 marca 2020 r. o szczególnych rozwiązaniach związanych z zapobieganiem, przeciwdziałaniem i zwalczaniem COVID-19, innych chorób zakaźnych oraz wywołanych nimi sytuacji kryzysowych (Dz.U. z 2020 r., poz.374 ze zm.) zakupiono: maski ochronne, generatory ozonu, zamgławiacze, kombinezony, rękawiczki, maski MSA oraz płyny do dezynfekcji dla palcówek oświatowych, kosze na zużyte rękawiczki oraz maseczki, dyspensery do dezynfekcji rąk, termometry bezdotykowe dla placówek oświatowych
- **miejscowy plan zagospodarowania przestrzennego miejscowości Świercze** – opracowanie następuje na podstawie uchwały Rady Gminy nr 70/IX/2019 z dnia 01 sierpnia 2019 roku. W 2020 roku zakończono opracowanie części graficznej, tekstowej i ekofizjograficznej. Projekt planu oczekuje na fazę uzgodnień, która będzie mogła nastąpić po planowanym w I półroczu 2021 przesłaniu do uzgodnień projektu nowego Studium
- **studium uwarunkowań i kierunków zagospodarowania przestrzennego gminy Świercze** – przystąpienie do opracowania nowego Studium nastąpiło dnia 01 sierpnia 2019 roku uchwałą Rady Gminy nr 69/IX/2019. W 2020 roku ze względu na sytuację pandemiczną, brak możliwości bezpośrednich kontaktów z wykonawcą i jednostkami uzgadniającymi prace uległy wydłużeniu, jednak planowane jest w I półroczu 2021 przesłanie do uzgodnień projektu nowego Studium
- **aktualizacja projektu założeń do planu zaopatrzenia w ciepło, energię elektryczną i paliwa gazowe dla Gminy Świercze** przyjęta uchwałą Rady Gminy Świercze nr 231/XXXVI/2018 z dnia 27 września 2018 roku – założenia zawarte i uzgodnione z właścicielami sieci energetycznych i gazowych są podstawą do ustalania planów inwestycyjnych tych operatorów. W celu poprawy bezpieczeństwa energetycznego gminy po okresie ustaleń z Energa-Operator odnośnie budowy Głównego Punktu Zasilania (GPZ) w Klukowie. W 2020 roku wydana została decyzja lokalizacji celu publicznego i doszło do transakcji sprzedaży działki będącej własnością gminy pod tą inwestycję na rzecz operatora sieci w trybie przetargowym. Polska Spółka Gazownictwa Oddział Zakład Gazowniczy w Warszawie zawarł w 2019 roku umowę z wykonawcą dokumentacji projektowej na budowę sieci rozdzielczej zaopatrującej w pierwszym etapie miejscowość Świercze. W 2020 roku Wójt wyraził zgodę na lokalizację sieci w pasach dróg gminnych. Zakończenie prac projektowych ma nastąpić w I półroczu 2021.
- **Plan Gospodarki Niskoemisyjnej dla Gminy Świercze na lata 2019-2022** przyjęty uchwałą Rady Gminy Świercze nr 91/XI/2019 z dnia 31 października 2019 roku, plan uchwalony został pod koniec roku, niemniej jednak jest to dokument umożliwiający ubieganie się o przyznanie środków pomocowych krajowych i europejskich na finansowanie inwestycji w zakresie termomodernizacji budynków, instalacje OZE i zwiększenia efektywności energetycznej. Jest też dokumentem wyjściowym dla opracowania Planu Ograniczania Niskiej Emisji (PONE). W 2020 roku wykonana została aktualizacja inwentaryzacji indywidualnych źródeł ciepła na terenie Gminy Świercze w formie ankietowego wywiadu na poszczególnych nieruchomościach. Złożone zostały wnioski na dofinansowanie głębokiej termomodernizacji oraz wykorzystania energii odnawialnej w budynkach szkół w Świerczach i Strzegocinie. Funkcjonujący w Urzędzie Gminy punkt konsultacyjny programu „Czyste



Powietrze” udzielił blisko 200 osobom konsultacji, wypełnionych zostało 26 wniosków o wymianę pieca z tego złożonych bezpośrednio w Urzędzie Gminy 20.

Część IV – Fundusz sołecki

Rada Gminy nie wyraziła zgody na wyodrębnienie funduszu sołeckiego w budżecie 2020 roku podejmując dnia 14 lutego 2019 roku uchwałę nr 31/IV/2019 w sprawie niewyrażenia zgody na wyodrębnienie funduszu sołeckiego w 2020 roku.