

RAPORT O STANIE GMINY ŚWIERCZE

W ROKU 2022

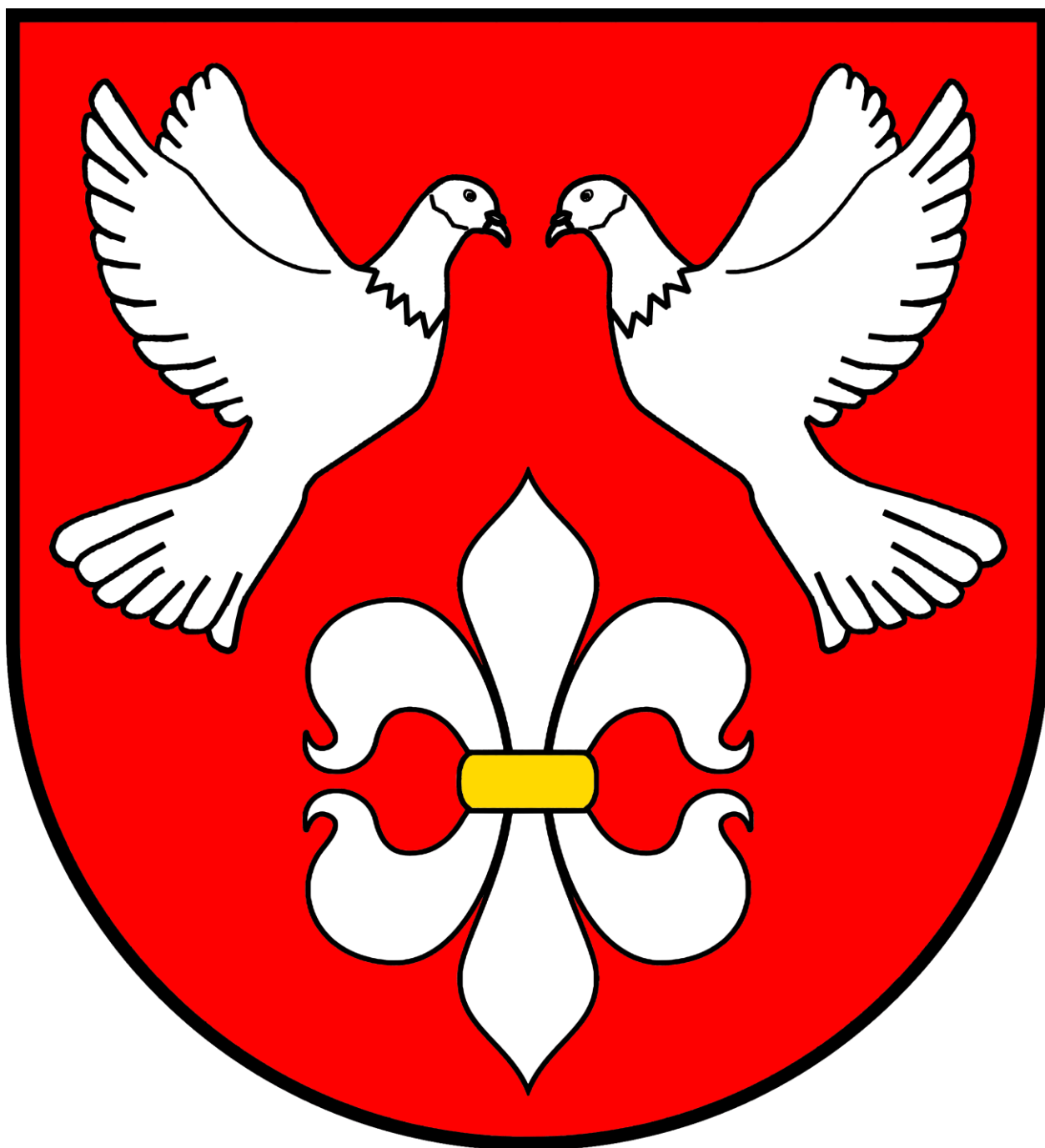

Świercze, dnia 17 maja 2023 r.

Spis treści

Wstęp.....	3
Część I - Wójt, urząd gminy, samorządowe jednostki organizacyjne i instytucja kultury.....	10
1. URZĄD GMINY ŚWIERCZE	10
2. GMINNY OŚRODEK POMOCY SPOŁECZNEJ W ŚWIERCZACH	14
3. SZKOŁA PODSTAWOWA W ŚWIERCZACH.....	22
4. SZKOŁA PODSTAWOWA W STRZEGOCINIE.....	33
5. GMINNA BIBLIOTEKA PUBLICZNA w ŚWIERCZACH	42
Część II - Zadania i kompetencje wójta	47
Część III – Polityki, strategie, programy, plany	76
Część IV – Fundusz sołecki.....	84

RAPORT O STANIE GMINY ŚWIERCZE W ROKU 2022

Wstęp

Na podstawie art. 28a ust.1 ustawy z dnia 8 marca 1990 r. o samorządzie gminnym oraz Uchwały



Rady Gminy Świercze nr 118/XIV/2020 z dnia 20 lutego 2020 roku w sprawie szczegółowych wymogów dotyczących raportu o stanie Gminy Świercze przedstawiam niniejsze opracowanie, będące zestawieniem najważniejszych danych o funkcjonowaniu administracji publicznej i sytuacji Gminy w 2022 roku. Starłem się wzorem lat minionych przedstawić obiektywnie i czytelnie sytuację Gminy, bez komentowania i oceny danych ujętych w raporcie, tak aby każdy radny i mieszkaniec naszej gminy mógł wypracować własną opinię.

Katalog zadań realizowanych przez samorząd jest bardzo szeroki, to władze gminy stoją na pierwszej linii w kontaktach z obywatelami, realizując zadania własne i zlecone przez administrację centralną oraz współpracując z samorządami powiatowymi i wojewódzkim. Mieszkańcy oczekują od nas zapewnienia usług publicznych na najwyższym poziomie, dostępu do nowoczesnej infrastruktury technicznej, wysokiego poziomu edukacji, zapewnienia poczucia bezpieczeństwa, organizacji czasu wolnego, odpoczynku, sprawnej pomocy społecznej. Staramy się sprostać tym oczekiwaniom, jednak ograniczenia finansowe, panująca nadal pandemia COVID-19 i bestialska napaść Rosji na Ukrainę w 2022 roku postawiły nas przed trudnymi wyborami podejmowanych działań. Wymiernym efektem są zrealizowane przedsięwzięcia i pozyskane dofinansowania z funduszy zewnętrznych.

Dziękuję Pani Justynie Adamskiej – Skarbnik Gminy, Izabeli Kieli – Sekretarz/Zastępcy Wójta Gminy, Pani Marioli Wydurskiej – Dyrektor Szkoły Podstawowej w Świerczach, Pani Katarzynie Majewskiej – Dyrektor Szkoły Podstawowej w Strzegocinie, Pani Magdalenie Szuleckiej – Kierownik Gminnego Ośrodka Pomocy Społecznej w Świerczach, Pani Monice Sosnowskiej – Grzesiak Dyrektor Gminnej Biblioteki Publicznej w Świerczach i merytorycznym pracownikom Urzędu Gminy Świercze za pomoc w realizacji zadań gminy i niniejszego opracowania.

Adam Misiewicz
Wójt Gminy Świercze

Informacje ogólne o Gminie Świercze

Gmina Świercze położona jest w zachodniej części powiatu pułtuskiego na Wysoczyźnie Ciechanowskiej, najwyższy punkt 158 m n.p.m. znajduje się we wschodniej części miejscowości Świercze. Pagórkowaty teren gminy jest nie tylko obszarem wododziałowym, ale również źródłiskowym dla licznych cieków wodnych biorących tu swój początek między innymi Turka, Tatarka i Kolnica. Pomimo najniższej w Polsce sumy rocznych opadów na poziomie 495 mm w krajobrazie dominują pola uprawne, możemy więc przyglądać się typowej mazowieckiej wsi z elementami dawnej kultury szlacheckiej oraz dawnymi układami urbanistycznymi. Czyste środowisko i bezpieczne warunki życia to główne atuty zachęcające do osiedlania się, nadto uwarunkowania historyczne sprawiły, że nie rozwinął się tutaj żaden przemysł. Wiodącym pozostaje rolnictwo, usługi w jego otoczeniu i na potrzeby rozwijającego się mieszkalnictwa. Gmina zajmuje powierzchnię 93,04 km², w jej granicach znajduje się 28 sołectw (Brodowo, Bruliny, Bylice, Chmielewo, Dziarno, Gaj, Gąsiorowo, Gąsiorówek, Godacze, Gołębie, Klukowo, Klukówek, Kosiorowo, Kościeszce, Kowalewice Nowe, Kowalewice Włociańskie, Ostrzeniewo, Pękale, Prusinowice, Stpice, Strzegocin, Sulkowo, Świercze, Świercze-Siołki, Świerkowo, Świeszewko, Świeszewo, Wyrzyki) zamieszkiwanych przez około 4600 mieszkańców.



Plan Gminy Świercze

Miejscowość gminna Świercze wzmiankowana już w 1437 roku przez wieki nie miała żadnego znaczenia, gdyż głównymi ośrodkami były Gołębie stanowiące siedzibę gminy i Klukowo z kościołem parafialnym. Dopiero w drugiej połowie XIX wieku budowa kolei żelaznej przyczyniła się do wzrostu znaczenia miejscowości. Ostatecznie w 1954 roku przeniesiono tu siedzibę gminy, a od lat 70-tych XX wieku nastąpił szybki rozwój budownictwa indywidualnego i dziś mieszka tu ponad 1000 osób. Swoją lokalizację poza siedzibą władz gminy mają szkoła podstawowa, przedszkole, tereny rekreacji, ośrodek zdrowia, apteka, gabinet rehabilitacji, bank spółdzielczy, placówka pocztowa, OSP, posterunek policji i sieć sklepów.

Strzegocin jest drugim ośrodkiem skupiającym życie społeczne, religijne i kulturalne. Wieś zachowała swój dawny układ urbanistyczny, wiele budynków pamięta dawne lata. Szczególnym miejscem jest XVIII-wieczny klasztor pobernardyński, w którym znajduje się kościół parafialny pw. Matki Bożej Szkaplerznej, a przed nim dwa pomniki przyrody – potężne lipy drobnolistne.

W centrum wsi zlokalizowana jest szkoła podstawowa, a obok zabytkowy park i odrestaurowany dworek, pozostałość po dawnym majątku. Po przeciwnej stronie drogi utworzony został teren rekreacyjny, parkowy, z boiskiem i oczkiem wodnym. W strzegocińskim lesie w 1996 roku utworzony został podlegający ochronie użytek ekologiczny o powierzchni 1,49 ha. Stanowi on lokalną ostoję zwierzyny zapewniającą schronienie, lęgowiska dla ptactwa oraz pożywienie. Objęty ochroną teren – cenny przyrodniczo i krajobrazowo - jest w przeważającej części podmokły i niedostępny. Brak możliwości uprawy oraz innego wykorzystania gospodarczego sprawił, że pozostał w stanie zbliżonym do naturalnego.

Na szczególną uwagę zasługuje konsekrowany w 1792 roku drewniany - modrzewiowy kościół w Gąsiorowie z ołtarzem głównym św. Jana Chrzciciela, warto też przyjrzeć się jednemu drewnianemu wiatrakowi przy drodze prowadzącej w kierunku Ciechanowa w Wyrzykach, jaki pozostał z kilkunastu funkcjonujących w okresie międzywojennym.



Fot. J.E. Bp Mirosław Milewski dokonał 26.06.2022 r. poświęcenia odnowionych ołtarzy bocznych Św. Rodziny i Św. Tekli w kościele w Gąsiorowie.

Walory środowiska, dobra infrastruktura techniczno-społeczna oraz bliskość aglomeracji warszawskiej sprawiają, że gmina Świercze coraz częściej wybierana jest na miejsce nie tylko jednodniowych wypadów poza miasto, ale również zakupu działek na cele rekreacyjne i osiedlania się na stałe.

Ludność gminy - 1 stycznia 2022 r. liczba stale zameldowanych mieszkańców gminy wynosiła **4591**, w ciągu roku zmalała o **15** osób, przez co na dzień 31 grudnia 2022 r. wynosiła **4576** osób, w tym **2286** kobiet i **2290** mężczyzn. W odniesieniu do poszczególnych kategorii wiekowych na koniec 2022 roku liczba stale zameldowanych wynosiła:

- w wieku przedprodukcyjnym (18 lat i mniej): kobiet - **453**, mężczyzn - **478**,
- w wieku produkcyjnym: kobiet (18-60 lat) - **1291**, mężczyzn (18-65) – **1552**,
- w wieku poprodukcyjnym: kobiet (powyżej 60 lat) - **542**, mężczyzn (powyżej 65 lat) - **260**

W 2022 r. narodziło się w gminie **45** osób, w tym **20** dziewczynek i **25** chłopców, a zmarło **61** osób, w tym **29** kobiety i **32** mężczyzn.

Przedsiębiorczość wg stanu na dzień 31 grudnia 2022 roku

Zarejestrowano na terenie gminy w rejestrze CEIDG **16** nowych przedsiębiorców. Najczęściej przedmiotem rejestrowanej działalności były różnego rodzaju usługi: budowlane, transportowe, gastronomiczne, handlowe, elektryczne, zdrowotne. Natomiast wyrejestrowało, bądź zawiesiło działalność **5** firm. Na dzień 31 grudnia 2022 roku zarejestrowanych było **221** podmiotów, z tego **55** posiadało zawieszoną działalność. Podmiotów aktywnych prowadzących działalność było **166**.

Infrastruktura techniczna wg stanu na dzień 31 grudnia 2022 roku

- **drogi gminne** – **110,057** km, w tym asfaltowe **48,403** km, co stanowiło **43,98 %**.
- **sieć wodociągowa** - **214,60** km, liczba przyłączy **1287**, dwie stacje uzdatniania wody – Klukówek i Świercze. Obsługę wodociągów prowadzi Zakład Usług Wodnych w Mławie,
- **oczyszczanie ścieków** – zapewnia mechaniczno-biologiczna oczyszczalnia ścieków w Ostrzeniewie odbierająca ścieki dowożone samochodami asenizacyjnymi i z sieci kanalizacji sanitarnej,
- **sieć kanalizacji** – **13,11** km, liczba przyłączonych nieruchomości **312**. Obsługę mieszkańców w zakresie zbiorowego odprowadzania ścieków prowadzi Gmina, a ZUW w Mławie w zakresie obsługi technicznej.

Ochrona środowiska

- **Powietrze** – posiadamy zamontowane dwa czujniki pomiaru zanieczyszczenia powietrza dla pyłu PM10 i PM 2,5 na budynkach szkół w Świerczach i Strzegocinie, z których dane przesyłane są na platformę internetową Airly oraz są dostępne na stronie www gminy. Ich wskazania potwierdzają o bardzo złą jakość powietrza w okresie zimowym gdy mieszkańcy korzystają z palenisk domowych średnie przekroczenia norm sięgają w godzinach porannych 100- 150%, a w godzinach wieczornych 150-250%. W 2022 roku zamontowano trzy tablice LED wyświetlające informacje o jakości powietrza - dwie w Świerczach, jedna w Strzegocinie. W okresie letnim również zdarzają się dni z przekroczeniami w godzinach wieczornych, gdy niektórzy z mieszkańców korzystają z palenisk dla podgrzania wody. W siedzibie Urzędu Gminy prowadzony jest punkt konsultacyjny programu „Czyste Powietrze” w ramach którego mieszkańcy mają możliwość uzyskania informacji w zakresie termomodernizacji, wymiany źródeł ciepła, pomocy w wypełnieniu wniosku o dofinansowanie i złożenie wniosku bez konieczności udawania się do siedziby Wojewódzkiego Funduszu Ochrony Środowiska. Zainteresowanie z roku na rok rośnie i tak w 2022 roku z konsultacji skorzystało blisko 300 osób, zostało wypełnionych i złożonych

bezpośrednio w Urzędzie Gminy 7 wniosków o wymianę pieca. Ponadto przeprowadzone zostało 2 szkolenia dla mieszkańców dotyczące programu „Czyste Powietrze” przez specjalistę z WFOŚiGW. W 2022 roku rozpoczęty został proces modernizacji oświetlenia ulicznego na terenie gminy. Dzięki dotacji uzyskanej z WFOŚ i GW wymienionych zostało 121 opraw sodowych na LED w miejscowości Świercze.

- **Woda** – w oczyszczalni ścieków w Ostrzeniewie oczyszczonych zostało łącznie **49 679 m³** ścieków w tym dowożonych samochodami asenizacyjnymi **21 906 m³** i dopływających z sieci kanalizacji sanitarnej **27 773 m³**.
- **Ziemia** - usługę odbioru i zagospodarowania odpadów komunalnych świadczyła firma „Partner-Dariusz Apelski” z Warszawy wyłoniona w drodze przetargu. W **2022** roku zebranych zostało ogółem **1041,50** ton, w tym **522,82** ton odpadów zmieszanych. PSZOK: odpady budowlane - **30,28** ton, zużyty sprzęt elektryczny i elektroniczny – **7,90** ton, gabaryty – **33,50** tony.

Główne frakcje segregowane: papier – **17,1** ton, plastik - **79,94** tony, szkło – **94,84** tony, popiół - **80,6** ton, odpady biodegradowalne – **73,8** tony, gabaryty – **76,60** ton (w tym zużyte opony/guma), elektroodpady - 88,5 tony, gruz betonowy i odpady z rozbiórek i remontów 30,28 tony,

Porównawczo w **2021** roku zebranych zostało ogółem **1 076,52** ton, w tym **588,38** ton odpadów zmieszanych. Bezpośrednio z nieruchomości od mieszkańców **994,44** ton i z PSZOK **82,52** ton.

Główne frakcje segregowane – plastik/metal – **66,32** ton, papier – **22,98** ton, szkło – **92,11** tony, bioodpady – **56,68** tony, popiół **87,67** ton i odpady gabarytowe – **162,82** ton (w tym 88,92 gabarytowe, 15,28 elektroodpady, 36,28 budowlano-remontowe i 22,34 zużyte opony/guma).

W ramach projektu dofinansowanego przez WFOŚ i GW w Warszawie usunięto z terenu gminy **84,233 tony** wyrobów zawierających azbest, z **22** nieruchomości.

- **Gospodarka mieszkaniowa** – zasób mieszkaniowy gminy w 2022 roku nie uległ zmianie i obejmował 21 lokali mieszkalnych o łącznej powierzchni 1108 m², zlokalizowanych w Świerczach przy ul. Długiej – 6 lokali, ul. Zwycięstwa - 2 lokale, ul. Szkolnej – 2 lokale, ul. Pułtuskiej – 2 lokale, w Strzegocinie – 5 lokali, w Świeszewie – 3 lokale i w Świerkowie – 1 lokal. Do gminy należą również 3 lokale socjalne w Gąsiorowie. Wszystkie lokale mieszkalne i socjalne w trakcie roku były wykorzystane. Na Gminie ciążył obowiązek zapewnienia jednego lokalu socjalnego na podstawie postanowienia Sądu, jednak z powodu braku wolnego lokalu, Gmina zwracała koszty najmu na rzecz właściciela mieszkania. W listopadzie został

zaproponowany lokal na rzecz lokatora, który odmówił jego przyjęcia, jednak pozwoliło to na zdjęcie z Gminy obowiązku ponoszenia kosztów zajmowanego dotychczas lokalu.

- **Placówki oświatowe** - funkcjonowały Szkoły Podstawowe w Świerczach i w Strzegocinie. W szkołach prowadzone były oddziały przedszkolne dla dzieci od 3 roku życia. W Świerczach działalność prowadziło Niepubliczne Przedszkole „Akademia Malucha”, dotowane z budżetu gminy. W budynku po szkole w Świeszewie działalność prowadziły Warsztaty Terapii Zajęciowej zapewniające wsparcie dla ponad 70 osób niepełnosprawnych uczestniczących w zajęciach warsztatowych i klubu absolwenta.
- **Ochrona zdrowia** - Na terenie gminy funkcjonował jeden niepubliczny podmiot leczniczy NZOZ Medical West – Ciechanów prowadził działalność w zakresie podstawowej opieki zdrowotnej i rehabilitacji we własnym budynku. Zaopatrzenie w leki zapewnia apteka usytuowana w budynku gminnym prowadzona przez magistra farmacji. Prowadzone były również badania mammograficzne w mobilnym punkcie przy Urzędzie Gminy. NZOZ Medical West wypowiedział umowę najmu budynków stanowiących własność Gminy Świercze w Strzegocinie i Świerczach z dniem 31.08.2022 r. Pomimo trzykrotnych postępowań przetargowych na najem tych lokali nie udało się znaleźć chętnych do prowadzenia działalności medycznej.



Fot. Zagospodarowanie terenu przy Świetlicy wiejska w Gąsiorowie w 2022 r.

Świetlice wiejskie – na terenie gminy zlokalizowanych jest 8 świetlic wiejskich w miejscowościach: Brodowo, Chmielewo, Dziarno, Gaj, Gąsiorowo, Kowalewice Włociańskie, Strzegocin i Świeszewko. Stanowią one miejsca integracji mieszkańców, spotkań okolicznościowych – Andrzejki, Sylwester, Ostatki, Dożynki, imprezy rodzinne i spotkania seniorów. Są też miejscem

działalności Kół Gospodyń Wiejskich „LUNA FOLK” w Brodowie, „KOLOROWE PANTOFELKI” w Chmielewie, „BOCIANIE GNIAZDO” w Gąsiorowie i „KOWALEWIANKI” w Kowalewicach Włociańskich. W 2022 roku na budynku po dawnej zlewni mleka w Gąsiorowie ze środków budżetu gminy wymienione zostało pokrycie dachu, a zagospodarowanie terenu (odkrzaczenie, nawiezenie ziemi humusowej, obsiew trawą, ogrodzenie) z dofinansowaniem w ramach MIAS Mazowsze dla sołectw.

Część I - Wójt, urząd gminy, samorządowe jednostki organizacyjne i instytucja kultury

1. URZĄD GMINY ŚWIERCZE

- **Wójt – Adam Misiewicz**
- **Sekretarz/Zastępca Wójta– Izabela Kiela**
- **Skarbnik – Justyna Adamska**

Średnioroczne zatrudnienie pracowników w Urzędzie Gminy w 2022 roku wyniosło 21,6 etatu, w tym 17,1 to etaty urzędnicze i 5 stanowisk pomocniczych (pomoc administracyjna, sprzątaczką, kierowca autobusu szkolnego (do końca sierpnia 2022 r.), operator równiarki i pracownik gospodarczy/palacz).

Struktura Organizacyjna Urzędu Gminy Świercze

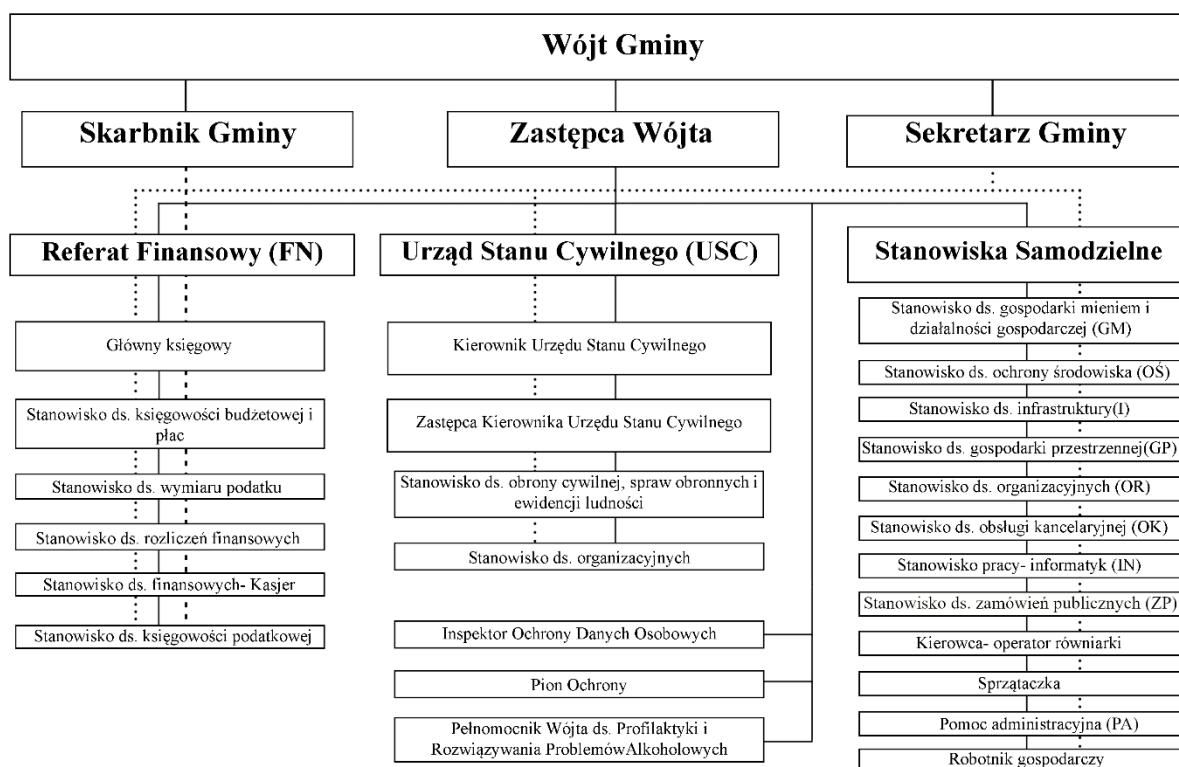

Realizacja spraw w Urzędzie Gminy

W 2022 r. przeciętny czas oczekiwania na wydanie dowodu osobistego wynosił do trzech tygodni (termin urzędowy do 30 dni od dnia złożenia wniosku).

Uzgadnianie projektów decyzji o warunkach zabudowy – czas ten nie przekroczył 90 dni – zgodnie z ustawą o planowaniu i zagospodarowaniu przestrzennym.

W 2022 r. procedowano 18 postępowań o ustaleniu lokalizacji inwestycji celu publicznego, wydano 12 decyzji, dotyczyły one sieci energetycznych, wodociągowych i kanalizacyjnych. Wydano 70 decyzji o warunkach zabudowy, które dotyczyły: 40 - zabudowy mieszkaniowej jednorodzinnej (w tym 9 decyzji dotyczących zabudowy mieszkaniowej do 70m²), 10 - zabudowy zagrodowej i letniskowej, 10 – farmy fotowoltaiczne i 4 – drogi, szkoły. Wydano 5 decyzji odmownych - powodem odmowy był brak zabudowy na działkach sąsiadujących w stosunku do działki na której było planowane przedsięwzięcie. Wydanych zostało 41 decyzji przenoszących warunki zabudowy na nowego wnioskodawcę.

W omawianym roku 7 decyzji wydanych przez wójta zostało zaskarżonych do Samorządowego Kolegium Odwoławczego:

- z zakresy gospodarki przestrzennej – 5 decyzji (1 utrzymana w mocy, 4 decyzje przekazane do ponownego rozpatrzenia),
- z zakresy podatków – 1 decyzja (decyzja utrzymana w moc),
- z zakresu gospodarki odpadami – 1 decyzja (decyzja przekazana do ponownego rozpatrzenia).

Wpłynęła 1 skarga na bezczynność Wójta do Sądu Administracyjnego w Warszawie – skarga została przez sąd odrzucona.

Wojewoda nie stwierdził nieważności żadnego z Zarządzeń wydanych przez wójta.

W 2022 r. przeprowadzono konsultacje społeczne dotyczące:

- „Programu opieki nad zwierzętami bezdomnymi oraz zapobiegania bezdomności zwierząt na terenie gminy Świercze w 2023 roku”,
- „Programu współpracy Gminy Świercze z organizacjami pozarządowymi i innymi podmiotami wymienionymi w art. 3 ust. 3 ustawy z dnia 24 kwietnia 2003 r. o działalności pożytku publicznego i o wolontariacie na rok 2023”.

Do Urzędu Gminy w 2022 r. wpłynęły 23 wnioski o udostępnienie informacji publicznej. Wszystkim wnioskodawcom informacja została udzielona.

Wnioski dotyczyły głównie:

- ochrony informacji niejawnych,
- strategii rozwoju polityki młodzieżowej,
- zatrudniania w urzędzie inspektora ochrony danych osobowych,
- wyznaczenie osoby do współpracy z CSIRT,
- ilościowe dane z ewidencji ludności, ewidencji zabytków,
- informacje nt. infrastruktury technicznej gminy,
- dane dotyczące dróg gminnych,
- budżetu gminy (dochody, wydatki, zadłużenie, pozyskane środki zewnętrzne),
- sołtysów i sołectw,
- gminnej rady seniorów,
- szczepień przeciwko COVID-19,
- regulaminu pracy obowiązującego w urzędzie,
- audytu wewnętrznego i uprawnień audytora,
- oprogramowania informatycznego używane w urzędzie,
- informacji o osobach funkcyjnych w urzędzie,
- schronisk i zasad opieki nad zwierzętami bezdomnymi,
- funkcjonowania urzędu.

Działy budżetu gminy realizowane przez Urząd Gminy w 2022 roku – dochody i wydatki

Dział	Wykonanie dochodów i wydatków bieżących w zł		Wykonanie dochodów i wydatków majątkowych w zł	
	dochody	wydatki	dochody	wydatki
Rolnictwo i łowiectwo	688.878,30	683.391,04	0,00	220.030,52
Transport i łączność	0,00	164.578,10	10.000,00	81.889,70
Gospodarka mieszkaniowa	130.352,34	24.642,33	112.040,64	61.200,25

Działalność usługowa – plany zagospodarowania przestrzennego		37.243,00	0,00	0,00
Administracja publiczna	269.030,24	2.749.937,59	0,00	1.926.608,63
Urzędy naczelných organów władzy państwowej, kontroli i ochrony prawa oraz sądownictwa	984,00	984,00	0,00	0,00
Bezpieczeństwo publiczne i ochrona przeciwpożarowa	151.700,60	87.720,05	43.448,29	110.454,05
Dochody od osób prawnych, od osób fizycznych i od innych jednostek nieposiadających osobowości prawnej oraz wydatki związane z ich poborem	7.864.739,53	0,00	0,00	0,00
Obsługa długu publicznego	0,00	478.175,57	0,00	0,00
Różne rozliczenia – subwencje, środki RFPLPIS	8.690.681,95	0,00	1.503.773,04	0,00
Oddziały przedszkolne, dowożenie, dotacja na przedszkola, wpłaty innych gmin, najem pomieszczeń, bezpłatny dostęp do podręczników	643.694,43	659.240,50	24.500,00	893.849,53
Ochrona zdrowia	0	138.800,42	0,00	0,00
Pomoc społeczna – dotacje na zadania zlecone, wydatki na prace społecznie użyteczne,	9.881.647,58	962.035,08	0,00	0,00

zwrot nienależnie pobranych świadczeń z GOPS, pomoc obywatelom Ukrainy, dodatki węglowe i inne źródła, sprzedaż węgla				
Stypendia dla uczniów	47.772,80	60.996,00	0,00	0,00
Gospodarka komunalna i ochrona środowiska	1.946.442,41	2.149.822,97	111.420,00	134.233,20
Kultura i ochrona dziedzictwa narodowego	18.295,35	203.669,62	10.000,00	20.000,00
Kultura fizyczna	0,00	31.953,73	0,00	18.300,00
Łącznie	30.334.219,53	8.433.190,00	1.815.181,97	3.466.565,88

2. GMINNY OŚRODEK POMOCY SPOŁECZNEJ W ŚWIERCZACH

Kierownik – Magdalena Szulecka

Zadania - utworzenie i utrzymywanie ośrodka pomocy społecznej, w tym zapewnienie środków na wynagrodzenia pracowników jest zadaniem własnym gminy wynikającym z ustawy o pomocy społecznej. Zakres działalności jest bardzo szeroki, wynikający z szeregu ustaw dotyczących problematyki pomocy społecznej w tym realizacja zadań z zakresu administracji rządowej zleconych gminie:

- opracowanie i realizacja gminnej strategii rozwiązywania problemów społecznych ze szczególnym uwzględnieniem programów pomocy społecznej, projektów socjalnych, profilaktyki i rozwiązywania problemów alkoholowych i innych, których celem jest integracja osób i rodzin z grup szczególnego ryzyka,
- sporządzanie oceny w zakresie pomocy społecznej,
- podejmowanie innych zadań z zakresu pomocy społecznej wynikających z rozeznaczonych potrzeb gminy, w tym tworzenie i realizacja programów osłonowych,

- realizacja zadań wynikających z rządowych programów pomocy społecznej, mających na celu ochronę poziomu życia osób, rodzin i grup społecznych oraz rozwój specjalistycznego wsparcia,
- współpraca z powiatowym urzędem pracy w zakresie upowszechniania ofert pracy oraz informacji o wolnych miejscach pracy, upowszechniania informacji o usługach poradnictwa zawodowego i o szkoleniach oraz realizacji Programu Aktywizacja i Integracja,
- sporządzanie sprawozdawczości oraz przekazywanie jej właściwemu wojewodzie, również w formie elektronicznej, z zastosowaniem systemu informatycznego,
- praca socjalna,
- dożywianie dzieci,
- udzielanie schronienia, zapewnienie posiłku oraz niezbędnego ubrania osobom tego pozbawionym, w tym cudzoziemcom,
- przyznawanie i wypłacanie zasiłków stałych, okresowych, celowych specjalnych i celowych, w tym na pokrycie wydatków powstałych w wyniku zdarzenia losowego, na świadczenia zdrowotne osobom bezdomnym oraz innym osobom niemającym dochodu i możliwości uzyskania świadczeń, w formie biletu kredytowego, na pokrycie wydatków związanych z kłuską żywnościową lub ekologiczną,
- przyznawanie i wypłacanie pomocy na ekonomiczne usamodzielnienie w formie zasiłków, pożyczek oraz pomocy w naturze,
- prowadzenie i zapewnienie miejsc w domach pomocy społecznej i ośrodkach wsparcia o zasięgu gminnym oraz kierowanie do nich osób wymagających opieki, a w przypadku jego braku na terenie gminy kierowanie do domu pomocy społecznej i ponoszenie odpłatności za pobyt mieszkańca gminy w tym domu,
- opłacanie składek na ubezpieczenia emerytalne i rentowe za osobę, która zrezygnuje z zatrudnienia w związku z koniecznością sprawowania bezpośredniej, osobistej opieki nad długotrwale lub ciężko chorym członkiem rodziny oraz wypłacanie wynagrodzenia za sprawowanie opieki,
- opłacanie składek na ubezpieczenie zdrowotne określonych w przepisach o świadczeniach opieki zdrowotnej finansowanych ze środków publicznych,
- organizowanie i świadczenie usług opiekuńczych, także specjalistycznych, w miejscu zamieszkania, w tym dla osób z zaburzeniami psychicznymi,
- prowadzenie i zapewnienie miejsc w mieszkaniach chronionych,
- sprawienie pogrzebu, w tym osobom bezdomnym,

- pomoc osobom mającym trudności w przystosowaniu się do życia po zwolnieniu z zakładu karnego.

Zatrudnienie

W Gminnym Ośrodku Pomocy Społecznej w Świerczach w 2022 r. zatrudnionych na umowę o pracę było **11 osób**, oraz **5 osób** na umowę zlecenie.

Kadra Ośrodka przedstawiała się następująco:

- kierownik – praca w wymiarze 1 etatu,
- pracownicy socjalni – praca w wymiarze 3 ¼ etatów,
- główny księgowy – praca w wymiarze 1 etat,
- inspektor (referat świadczeń)– praca w wymiarze- 2 etaty,
- asystent rodziny- praca w wymiarze 3/4 etatu,
- pomoc administracyjna – praca w wymiarze 1 etatu,
- opiekunka środowiskowa - praca w wymiarze 2 etatów, oraz 1 osoba - umowa zlecenie,
- osoba sprzątająca – 1 osoba- umowa zlecenie;
- specjalistyczne usługi opiekuńcze – 1 osoba –umowa zlecenie;
- opieka wychnieniowa- 2 osoby – umowa zlecenie.

Finanse Gminnego Ośrodka Pomocy Społecznej – realizowane zadania finansowane są ze środków własnych gminy, rządowych dotacji i pozyskanych ze źródeł pozabudżetowych w tym również w formie pomocy rzeczowej. Poniższa tabela przedstawia główne zadania i źródła ich finansowania w 2022 roku.

Informacja finansowa (wykorzystanie budżetu w 2022 r.)

Dział	Rozdział	Rodzaj zadania	Plan	Wydatki
852		Pomoc społeczna	1884988,39	1824290,58
	85202	Domy Pomocy Społecznej	122000,00	117066,36 (własne)
	85205	Przeciwdziałanie przemocy w rodzinie	1500,00	1263,20 (własne)
	85213	Składki zdrowotne opłacane za osoby pobierające niektóre świadczenia z pomocy społecznej	12217,00	11933,97 (zlecone)

	85214	Zasiłki okresowe, celowe i pomoc w naturze oraz składki na ubezpieczenie emerytalne i rentowe	93000,00	82817,33
	85215	Dodatki mieszkaniowe	1000,00	0,00
	85216	Zasiłki stałe	135809,00	132666,98 (dotacja)
	85219	Ośrodki Pomocy Społecznej	831121,28	797326,89
	85228	Usługi opiekuńcze i specjalistyczne usługi opiekuńcze	3080,00	3080,00 (dotacja)
	85230	Rządowy program „Pomoc państwa w zakresie dożywiania”	103120,00	100544,70 (76870,00 dotacja 21417,50 własne 2257,20 dowóz)
	85295	„Klub senior+” Dodatek osłonowy Świadczenia na rzecz ob. Ukrainy	52315,11 508836,00 20990,00	51148,37 505452,78 20990,00
853	85395	Pozostałe zadania w zakresie polityki społecznej	4494174,50	4037818,00
		Dodatek węglowy	3938544,00	3582981,00
		Dodatek na inne źródła	555630,50	454837,00
855		Rodzina	4177044,99	4174692,11
	85501	Świadczenia wychowawcze	2103376,00	2103375,54 (dotacja)
	85502	Świadczenia rodzinne, Fundusz alimentacyjny	1931182,00	1930839,77 (dotacja)
	85503	Karta Dużej Rodziny	699,00	699,00 (dotacja)

	85504	Wspieranie rodziny- asystent rodziny	58086,61	57499,83 (1500,00 dotacja)
	85508	Rodziny zastępcze	51000,00	49994,58 (własne)
	85513	Składki zdrowotne	31212,00	30794,01 (dotacja)

Działalność Gminnego Ośrodka Pomocy Społecznej

- **Zasiłki stałe**

Jest to świadczenie obowiązkowe (obowiązkowe) przysługujące na podstawie art. 37 ustawy o pomocy społecznej osobom całkowicie niezdolnym do pracy z powodu wieku lub niepełnosprawności, spełniającym kryterium dochodowe i stanowi uzupełnienie dochodu tych osób do kryterium ustawowego. Zasiłek stały został wypłacony dla **21 osób**.

- **Zasiłki okresowe**

Wypłata zasiłku jest zadaniem własnym gminy, dotowanym z budżetu państwa (100%). Jest wypłacany m.in. ze względu na: długotrwałą chorobę, niepełnosprawność, bezrobocie, możliwość utrzymania lub nabycia uprawnień do świadczeń z innych systemów zabezpieczenia społecznego. Zasiłek okresowy wypłacono dla **19 rodzin**.

- **Zasiłki celowe**

Należą do zadań własnych gmin o charakterze obowiązkowym. Przyznawane są na podstawie art. 39 ustawy o pomocy społecznej na zaspokojenie niezbędnej potrzeby życiowej, a w szczególności na pokrycie części lub całości kosztów zakupu żywności, leków i leczenia, opału, odzieży, niezbędnych przedmiotów użytku domowego, drobnych remontów i napraw w mieszkaniu.

- zasiłek celowy i celowy specjalny- **89 rodzin**.

- **Dożywianie**

Gminny Ośrodek Pomocy Społecznej w Świerczach realizuje program „**Posiłek w szkole i w domu**” we wszystkich szkołach znajdujących się na terenie gminy.

Cele programu:

- zapewnić pomoc w zakresie dożywiania (w formie posiłku, świadczenia pieniężnego na zakup posiłku lub żywności albo świadczenia rzeczowego w postaci produktów żywnościowych);
- poprawić poziom życia osób i rodzin o niskich dochodach;
- ograniczyć niedożywienie poprzez upowszechnianie zdrowego stylu żywienia;

- wdrożyć działania zmierzające do rozwoju i wykorzystywania bazy żywieniowej lub zwiększenia jej dostępności, w tym tworzenia lub doposażenia punktów przygotowywania lub wydawania posiłków oraz dowozu posiłków.

Z pomocy w tej formie w roku 2022 skorzystało **87 dzieci. 41 rodzin** otrzymało świadczenie pieniężne.

- **Świadczenia rodzinne**

W roku 2022 razem wpłynęło **226 wniosków** dotyczących świadczeń rodzinnych.

- **Fundusz alimentacyjny**

Gminny Ośrodek Pomocy Społecznej w Świerczach w roku 2022 wydał decyzje dotyczące **14 rodzin** pobierających świadczenia z funduszu alimentacyjnego (rozpatrzono 14 wniosków).

Dłużnik alimentacyjny jest zobowiązany do zwrotu organowi właściwemu wierzyciela należności w wysokości świadczeń wypłaconych z funduszu alimentacyjnego osobie uprawnionej łącznie z ustawowymi odsetkami.

Gminny Ośrodek Pomocy Społecznej w Świerczach prowadzi liczną dokumentację współpracy z komornikami oraz innymi instytucjami w zakresie prowadzonych postępowań administracyjnych.

GOPS przekazuje również do Biur Informacji Gospodarczej informacje o zobowiązaniach dłużnika alimentacyjnego w razie powstania zaległości za okres dłuższy niż 6 miesięcy.

Na terenie Gminy Świercze mieszka **20 dłużników** alimentacyjnych (Organ Właściwy Dłużnika), wobec których jest prowadzone postępowanie administracyjne, oraz Gmina jest Organem Właściwym Wierzycielki i prowadzi postępowanie wobec **14 dłużników** mieszkających poza Gminą.

- **Żywność**

Gminny Ośrodek Pomocy Społecznej w roku 2022 wydawał żywność najuboższym mieszkańcom gminy. Podpisano umowę z Fundacją Bank Żywności w Ciechanowie na przekazywanie gotowych artykułów spożywczych dla najuboższej ludności Unii Europejskiej. Programem tym objęto **230 osób**. Wydano ponad **6 ton** żywności.

- **Inne świadczenia**

- dodatek węglowy : 1595 wniosków na kwotę 3 537 000,00 zł,
- niektóre źródła ciepła: 268 wniosków na kwotę 449 000,00 zł,
- dodatek osłonowy : 764 wniosków na kwotę 495 541,95 zł,
- dodatek elektryczny : 8 wniosków,
- karta dużej rodziny : 46 wniosków,
- czyste powietrze : 10 wniosków o wydanie zaświadczenia.

- **Asystent rodziny**

W związku z obowiązkiem wynikającym z ustawy o wspieraniu rodziny i systemie pieczy zastępczej, Uchwałą Nr 228/XXX /2022 z dnia 10 marca 2022 roku przyjęto Gminny Program Wspierania Rodziny dla Gminy Świercze na lata 2022-2024. W ramach realizacji Programu zatrudniono w ośrodku asystenta rodziny, który świadczył wsparcie dla **7 rodzin** (14 dzieci).

Ustawa o wspieraniu rodziny i systemie pieczy zastępczej nakłada na gminy obowiązek współfinansowania kosztów pobytu dzieci w pieczy zastępczej. W rodzinach zastępczych, za które Gmina ponosiła wydatki przebywało **9 dzieci** (8 rodzin zastępczych).

Zgodnie z przepisami, w pierwszym roku pobytu dziecka w rodzinie zastępczej lub placówce opiekuńczo-wychowawczej gmina opłaca 10 % kosztów pobytu (1 dziecko), w drugim roku 30 % kosztów (2 dzieci), w trzecim roku 50% kosztów pobytu (6 dzieci).

- **Usługi opiekuńcze**

Obowiązek świadczenia usług opiekuńczych spoczywa na gminie i wynika z art. 50 Ustawy o pomocy społecznej. Przepis ten stanowi, że osobom samotnym, które z powodu wieku, choroby lub innych przyczyn wymagają pomocy innych osób, a są jej pozbawione, przyznaje pomoc w formie usług opiekuńczych. Usługi opiekuńcze mogą być przyznane również osobom, które wymagają pomocy innych osób, a rodzina nie może takiej pomocy zapewnić. Ilość świadczonych godzin uzależniona jest potrzeb podopiecznego, jak również od możliwości ośrodka.

W ramach zadań własnych udzielone były świadczenia w formie usług opiekuńczych, z których w roku 2022 skorzystało **19 osób**. Wypracowano **4593 godziny** usług w środowisku.

Usługi opiekuńcze obejmują pomoc w zaspakajaniu codziennych potrzeb życiowych, opiekę higieniczną, oraz w miarę możliwości również zapewnienie kontaktów z otoczeniem.

W związku z realizacją w/w zadania zatrudnione są dwie opiekunki na umowę o pracę i jedna na umowę zlecenie.

- **Specjalistyczna usługi opiekuńcze**

Obowiązek świadczenia specjalistycznych usług opiekuńczych wynika z Rozporządzenia Ministra Polityki Społecznej z dnia 22 września 2005 roku w sprawie specjalistycznych usług opiekuńczych (Dz.U.2005.189.1598).

Jest to zadanie świadczone w ramach zadań zleconych, którymi objęto **1 niepełnosprawne dziecko**. Usługi świadczy 1 wykwalifikowana osoba zatrudniona na podstawie umowy zlecenia. W roku 2022 zrealizowano **88 godzin** specjalistycznych usług opiekuńczych. Są to usługi dostosowane do szczególnych potrzeb wynikających z rodzaju schorzenia lub niepełnosprawności, świadczone przez osoby ze specjalistycznych przygotowaniem.

- **Praca socjalna**

Jednym z bardzo istotnych zadań realizowanych przez ośrodki i wynikających z Art. 45 ust. 1-4 Ustawy o pomocy społecznej jest świadczenie usług w formie pracy socjalnej, rozumianej jako działalność zawodową, skierowaną na pomoc osobom i rodzinom we wzmocnieniu lub odzyskaniu zdolności do funkcjonowania w społeczeństwie poprzez pełnienie odpowiednich ról społecznych oraz na tworzenie warunków sprzyjających temu celowi.

W roku 2022 pracownicy socjalni łącznie świadczyli taką formę pomocy w **108 rodzinach**. Praca socjalna świadczona jest osobom i rodzinom bez względu na posiadany dochód. Wykorzystuje się właściwe tej działalności metody i techniki, stosowane z poszanowaniem godności osoby i jej prawa do samostanowienia. Praca socjalna jest świadczona na rzecz poprawy funkcjonowania osób i rodzin w ich środowisku społecznym. Ma na celu wzmocnienie ich aktywności i samodzielności życiowej. Nawarstwiający się problemy dnia codziennego powodują, iż ludzie wymagają wsparcia osób profesjonalnie zajmujących się pomaganiem. Działalność pracowników socjalnych ukierunkowana jest w szczególności na osoby samotne, chore, niepełnosprawne, rodziny niepełne, wielodzietne, wykazujące bezradność, w szczególności w sprawach opiekuńczo-wychowawczych. Wśród usług świadczonych przez pracowników socjalnych do najważniejszych i najczęstszych należą: praca socjalna na rzecz zapewnienia godziwych warunków mieszkaniowych, rozwiązywania problemów bezrobocia, poprawy stanu zdrowia, zapewnienia opieki osobom starszym i niepełnosprawnym, zapewnienia właściwego rozwoju psychospołecznego dzieci i młodzieży, poprawy funkcjonowania rodziny, poprawy funkcjonowania osób z problemem uzależnienia.

- **Przemoc w rodzinie**

Ustawa o przeciwdziałaniu przemocy w rodzinie określa zadania gminy w zakresie wspierania rodziny dotkniętej przemocą. Zarządzeniem Wójta Nr 61/2019 z dnia 22 października 2019 roku powołano Gminny Zespół Interdyscyplinarny ds. przeciwdziałania przemocy w rodzinie w Świerczach. W skład Zespołu weszli przedstawiciele: Gminnego Ośrodka Pomocy Społecznej, Szkół, Ośrodka Zdrowia, członkowie GKRPA, Policji, Sądu, Stowarzyszenia „Świerczewianka”. Obsługę organizacyjno-techniczną Zespołu zapewnia Gminny Ośrodek Pomocy Społecznej. Zespół realizuje działania określone w „Gminnym Programie przeciwdziałania oraz ochrony ofiar przemocy w rodzinie na lata 2018-2022”.

W roku 2022 odbyło się 5 posiedzeń i 2 spotkania grupy roboczej Zespołu Interdyscyplinarnego. Do Zespołu wpłynęło 7 formularzy Niebieskiej Karty - A. W roku sprawozdawczym zamknięto 4 procedury.

- **Opieka wytchnieniowa**

Opieka wytchnieniowa to program, który powstał po to, by choć w pewnym stopniu odciążyć opiekunów osób niepełnosprawnych. Ze wsparcia mogą skorzystać członkowie rodzin lub opiekunowie sprawujący bezpośrednią opiekę nad:

- dziećmi z orzeczeniem o niepełnosprawności,
- osobami ze znacznym stopniem niepełnosprawności lub orzeczeniami równoważnymi.

W roku 2022 z tej formy pomocy skorzystały **3 rodziny (320 godzin)**. Świadczenie usługi opieki wytchnieniowej **było w ramach pobytu dziennego** w miejscu zamieszkania osoby niepełnosprawnej.

- **Współpraca z powiatowym urzędem pracy**

Ośrodek w trakcie roku realizował program prac społecznie-użytecznych, którym objętych było **6 osób**, wykonywały one prace porządkowe na terenie gminy i zabezpieczały bezpieczeństwo na przejściu dla pieszych przy Szkole Podstawowej w Świerczach. 8 pracowników ośrodka skorzystało ze środków Krajowego Funduszu Szkoleniowego w celu podnoszenia swoich kwalifikacji.

- **Domy Pomocy Społecznej**

W DPS przebywały **3 osoby**, koszt utrzymania wyniósł 117 066,36 zł.

3. SZKOŁA PODSTAWOWA W ŚWIERCZACH

Dyrektor – Mariola Wydurska

Wicedyrektor – Beata Leszkiewicz

Zatrudnienie:

Nauczyciele- 42, w przeliczeniu na pełne etaty - 38,07 etatów, w tym 7 nauczycieli początkujących, 7 nauczycieli mianowanych, 28 nauczycieli dyplomowanych. W okresie od 1 września 2022 r. (do chwili obecnej) – 1 nauczyciel niepełnozatrudniony przebywa na urlopie bezpłatnym.

Pracownicy administracji 2,75 etatu i pracownicy obsługi 18 etatów.

Finanse szkoły - wydatki wyniosły **5 653 329,72 zł** (łącznie z dotacją na podręczniki, wydatkami na szkolenia, doksztalcanie nauczycieli, świetlicą i stołówką szkolną).

W przeliczeniu na 1 ucznia, wydatki z budżetu szkoły kształtowały się następująco:

- szkoła podstawowa (klasy I-VIII) – **3 924 530,80 zł** – średnio na 1 ucznia **15 573,53 zł** w roku,
- oddziały przedszkolne w Szkole Podstawowej w Świerczach – 458 663,00 zł – średnio na 1 dziecko **6 505,86 zł**,

- uczniowie niepełnosprawni - 12 uczniów i 1 dziecko z oddziału przedszkolnego (łącznie 13 osób) - 557 470 zł – średnio na jednego ucznia/dziecko **42 882,00** zł w roku.

Rodzaj wydatku	Kwota w złotych
Szkoła Podstawowa w Świerczach	3 924 530,80
Wynagrodzenia osobowe; wynagrodzenia bezosobowe; dodatek wiejski; pochodne od wynagrodzeń i dodatku; PPK; odpisy na ZFŚS	3 466 778,72
Materiały i wyposażenie (olej opałowy; artykuły biurowe, druki, prasa, tonery, itp.; materiały do remontów bieżących; wyposażenie, meble, art. gospodarstwa dom., urządzenia, sprzęty i części komputerowe; programy i licencje; środki czystości)	299 917,06
Pomoce dydaktyczne i książki	10 789,22
Energia elektryczna i woda	63 994,61
Usługi remontowe	4 775,60
Usługi zdrowotne	3 150,00
Usługi pozostałe (wywóz nieczystości; monitoring obiektu; przeglądy; obsługa merytoryczna w zakresie danych osobowych; usługi w zakresie dostępności; drobne remonty, naprawy i usługi serwisowe; usługi wdrożeniowe i wspomagające programy komputerowe; usługi w zakresie dostępności do stron, portali i serwisów internetowych; usługi bankowe; usługi kurierskie i transportowe; pozostałe usługi)	48 346,91
Usługi telekomunikacyjne	3 345,94
Podróże służbowe krajowe	1 598,39
Ubezpieczenia rzeczowe	6 685,00
Szkolenia pracowników	4 150,00

Wydatki na inwestycje	10 999,35
Oddziały przedszkolne w szkole podstawowej	458 663,00
Wynagrodzenia osobowe; dodatek wiejski; pochodne od wynagrodzeń i dodatku; PPK; odpisy na ZFŚS	451 165,48
Pomoce dydaktyczne i książki	7 497,52
Świetlice szkolne	110 666,72
Wynagrodzenia osobowe; dodatek wiejski; pochodne od wynagrodzeń i dodatku; odpisy na ZFŚS	108 968,72
Materiały i wyposażenie	1 698,00
Dokształcanie i doskonalenie nauczycieli	7 505,50
Stolówka szkolna	536 960,28
Wynagrodzenia osobowe; pochodne od wynagrodzeń; PPK; odpisy na ZFŚS	239 657,29
Materiały i wyposażenie	96 943,01
Środki żywności	197 386,78
Usługi pozostałe	2 973,20
Realizacja zadań wymagających stosowania specjalnej organizacji nauki i metod pracy dla dzieci w przedszkolach, oddziałach przedszkolnych w szkołach podstawowych i innych	53 515,43
Wynagrodzenia osobowe; dodatek wiejski; pochodne od wynagrodzeń i dodatku; PPK; odpisy na ZFŚS	53 515,43

Realizacja zadań wymagających stosowania specjalnej organizacji nauki i metod pracy dla dzieci i młodzieży w szkołach podstawowych	503 954,71
Wynagrodzenia osobowe; dodatek wiejski; pochodne od wynagrodzeń i dodatku; PPK; odpisy na ZFŚS	448 426,89
Materiały i wyposażenie	45 528,87
Pomoce dydaktyczne i książki	9 148,95
Usługi pozostałe	850,00
Zapewnienie uczniom prawa do bezpłatnego dostępu do podręczników, materiałów edukacyjnych lub materiałów ćwiczeniowych	23 283,28
Pozostała działalność	34 250,00
Odpisy na ZFŚS nauczycieli emerytów	34 250,00
Razem	5 653 329,72

Prace remontowe i zakup wyposażenia:

- remont i modernizacja sali komputerowej w starej części szkoły (monitor interaktywny, tablety, szafka na laptopy, stół do drukarki 3D, biurko, rolety, krzesła, tablica suchościeralna, przedłużacze elektryczne, dekoracja ścienna),
- zakup urządzeń i sprzętu kuchennego w ramach rządowego programu „Posiłek w szkole i w domu” na kwotę 92 355 zł (2 piece konwekcyjno- parowe, mikser kombi, obieraczka, 2 szafy chłodnicze, naświetlacz szufladowy do jaj, patelnia uchylna elektryczna, opiekacz, szatkownica do warzyw, kotleciarka, sokowirówka wolnoobrotowa, zastawa stołowa) oraz montaż okapu w ramach budżetu szkoły,
- wymiana opraw elektrycznych i wykonanie zasilania do urządzeń w modernizowanej kuchni szkolnej,
- malowanie ścieżek edukacyjnych na terenie wokół szkoły oraz malowanie i naprawa części urządzeń na placu zabaw,
- zakup i montaż bramy we wjeździe głównym,
- wymiana opraw oświetlenia w szatni szkolnej oraz na korytarzu na parterze szkoły,
- zakup i montaż akumulatorów do oświetlenia awaryjnego,
- wymiana i uzupełnienie znaków przeciwpożarowych i ewakuacyjnych
- zakup i montaż kamery w wejściu głównym do szkoły,
- malowanie sali humanistycznej, sali przyrodniczej oraz korytarzy szkolnych (na 2 piętrze i przy wejściu na stołówkę),
- urządzenie strefy relaksacyjnej dla uczniów (siedziska, gra „Piłka nożna”) na korytarzu na parterze i I piętrze,
- zakup koszy do segregacji śmieci za kwotę 3 000 zł ramach nagrody w konkursie „Ekoszkola”,
- wyposażenie biblioteki szkolnej w audiobooki z lekturami szkolnymi i literaturą dziecięcą-młodzieżową,
- wyposażenie kąpek zabaw w oddziałach przedszkolnych (VIII 2022r., XII 2022r.),
- zakup 3 mikrofonów bezprzewodowych,
- zakup części wyposażenia pokoju nauczycielskiego (szafki, stoły, krzesła),
- zakup niszczarki i drukarki do sekretariatu szkoły,
- wyposażenie sal edukacyjnych i terapeutycznej w sprzęt i pomoce dydaktyczne (2 monitory interaktywne, 4 tablice suchościeralne, 4 stoliki pochyle dla uczniów z niepełnosprawnościami, projektor krótkoogniskowy, program edukacyjny z tabletem, zestaw edukacyjny do zajęć terapeutycznych),

- zakup piłek i ławeczek gimnastycznych,
- zakup żelazka i odkurzacza.

Uczniowie :

238 uczniów w 12 oddziałach, w tym 90 uczniów w klasach I-III i 148 uczniów w klasach IV-VIII (stan na 31.12.2022r.). Średnia liczebność uczniów w oddziale wynosiła 19,83. Do dnia 24 czerwca 2022 r. dwóch uczniów korzystało z nauczania indywidualnego, zaś od 1 września 2022 r. do 31 grudnia 2022r. – jeden uczeń.

W czerwcu 2022 r. szkołę podstawową ukończyło 49 absolwentów, w tym 10 uczniów ukończyło szkołę z wyróżnieniem, 12 uczniów z zachowaniem wzorowym. Promocję do kolejnej klasy otrzymali wszyscy uczniowie.

Średnia ocen uczniów klas 4-8 na zakończenie roku szkolnego 2021/2022 wynosiła 3,89, średnia frekwencja 88,3%. 100% frekwencję uzyskało 4 uczniów (2 uczniów z klas młodszych i 2 z klas starszych).

Najwyższą średnią ocen końcoworocznych – **5,73** osiągnęła uczennica klasy IVa.



Fot. "Uczeń roku 2022" – Aniela Jastrzębska

Zestawienie wyników egzaminu ósmoklasisty (maj 2022):

Egzamin pisało 49 uczniów, w tym 5 uczniów z dysfunkcjami (dyslektycy), 2 uczniów z niepełnosprawnością w stopniu lekkim, 1 uczeń z autyzmem.

Wyniki w procentach:

przedmiot egzaminacyjny	Szkoła	gmina	powiat
j. polski	58	56	54
matematyka	43	48	48
j. angielski	51	48	57

Świetlica szkolna zapewniała opiekę dla 139 uczniów (54,4%) w 6 grupach wychowawczych. Z transportu zorganizowanego przez gminę korzystało średnio 146 uczniów (61,3 %) i 22 dzieci z oddziału przedszkolnego 5-6 latków (30,6%).

Oddziały przedszkolne :

- w szkole funkcjonowały 3 oddziały, w tym oddział przedszkolny 6-latków, 4-,5-latków i oddział 3-,4-latków obejmujące opieką 72 dzieci (stan na 31.12.2022r.). Czas pracy oddziałów przedszkolnych był dostosowany do potrzeb rodziców: od godz. 7.30 do godz.16.30 (w godz.12.30-16.30 – grupa łączona).

Stołówka szkolna:

Średnio z obiadów korzystało 174 uczniów, co stanowiło 73,1% ogółu w wszystkich uczniów oraz 50 dzieci z oddziałów przedszkolnych co stanowiło 70,4% ogółu w wszystkich przedszkolaków.

Zajęcia specjalistyczne:

W okresie od 1 marca 2022 r. do 20 grudnia 2022 r. uruchomiono realizację dodatkowych zajęć specjalistycznych z zakresu pomocy psychologiczno-pedagogicznej w wymiarze 120 godzin (zajęcia korekcyjno-kompensacyjne, zajęcia logopedyczne, zajęcia terapeutyczne z psychologiem).

Pomoc materialna, psychologiczno–pedagogiczna i wspierająca rozwój uczniów, którą zapewniała szkoła:

- bezpłatny posiłek w szkole – średnio miesięcznie korzystało 34 uczniów,
- pomoc dla uczniów z problemami zdrowotnymi (uczniowie z chorobami przewlekłymi, w tym z cukrzycą),
- pomoc dla uczniów z problemami w zachowaniu oraz podejmowanie działań mediacyjnych i interwencyjnych,
- działania opiekuńcze skierowane do uczniów w trudnej sytuacji rodzinnej (np. rodziny wielodzietne, niepełne, choroba i nałogi w rodzinie, rodzice za granicą, sytuacje losowe),

- pomoc psychologiczno-pedagogiczna wynikająca z niepełnosprawności, specyficznych trudności w uczeniu się, deficytów kompetencji i zaburzeń sprawności językowych, niepowodzeń edukacyjnych i uzdolnień udzielana była dzieciom z oddziałów przedszkolnych, uczniom oraz rodzicom i nauczycielom,
- z pomocy psychologiczno-pedagogicznej korzystało 27 dzieci z oddziałów przedszkolnych (37,5%), 117 uczniów z klas I-VIII (49,2%),
- uczniowie i dzieci z oddziałów przedszkolnych korzystały z następujących form pomocy: zajęcia korekcyjno-kompensacyjne, logopedyczne, dydaktyczno-wyrównawcze (w zakresie edukacji wczesnoszkolnej, języka polskiego, matematyki, języka angielskiego oraz języka rosyjskiego),
- zajęcia z psychologiem,
- zajęcia metodą terapii Integracji Sensorycznej,
- Trening Umiejętności Społecznych,
- trening ortograficzny,
- zajęcia rozwijające zainteresowania i uzdolnienia uczniów: nauka kodowania i programowania przez zabawę, zajęcia sportowe (mini –piłka siatkowa), szachowe, warsztatowe, plastyczne, biologiczno – chemiczne, informatyczne, polonistyczne,
- organizowanie kółek zainteresowań: chór, SKS, czytelnicze, matematyczne, plastyczne, teatralne, misyjne, kulinarne, czytelnicze, kodowanie i programowanie, „Mały artysta” – zajęcia rozwijające zainteresowania uczniów,



Fot. Pierwszy dzień wiosny

- w szkole działalność prowadziły organizacje: Samorząd Uczniowski, Szkolny Klub Zdrowia, Szkolne Koło Wolontariatu „Pomocna dłoń”, Szkolne Koło Ligi Ochrony Przyrody, Klub Młodego Ekologa.

Udział w programach:

- „Mleko i owoce w szkole”,
- „Szachy w mazowieckiej szkole”- projekt edukacyjny,
- „Warcaby w mazowieckiej szkole”- projekt edukacyjny,
- „Laboratorium Szalonego Naukowca” - warsztaty eksperymentalne (Fundacja „Gwiazdka”),
- „Z ekologią na Ty”- ogólnopolski projekt edukacyjny,
- „Cukierki”- program profilaktyczny,
- Program „Uniwersytet Dzieci” – „Przyroda z klasą. Czy wiesz, jak żyje jeź?”- projekt edukacyjny,
- Ogólnopolski program „Uczymy dzieci programować”,
- „Bezpieczni w sieci -Smart to znaczy mądrze. Uzależnienie czy nawyk”- program profilaktyczny,
- „Moc emocji” - program profilaktyczny,

- „Spójrz inaczej”- program profilaktyczny,
- „Przyjaciele Zippiego”- program profilaktyczny,
- „Godziny wychowawcze ze światem” projekt (Polska Akcja Humanitarna),
- „Czyste powietrze wokół nas”- program edukacyjno- ekologiczny,
- „Nie pal przy mnie proszę ”- program profilaktyczny,
- „Chroń się przed kleszczami wszystkimi sposobami ”- program profilaktyczny,
- „Zachowaj Trzeźwy Umysł”- program edukacyjno-profilaktyczny,
- „WF z AWF”- dodatkowe zajęcia sportowe,
- SKS „Unia Sport” –zajęcia rekreacyjno- sportowe z projektu Unia Sportu Mazowsza,
- „Akademia Bezpiecznego Puchatka” - program profilaktyczny,
- „Kubusiowi Przyjaciele Natury”- program edukacyjny,
- „Ogólnopolski program profilaktyki czerniaka”,
- „Lekcje z ZUS”- projekt edukacyjny,
- „Kulturalna szkoła na Mazowszu”- 4 wyjazdy, bilet wstępu dla uczniów za złotówkę do muzeum (Sierpc, Opinogóra) i na spektakl teatralny (teatr w Płocku),
- „Poznaj Polskę” – przedsięwzięcie MEiN (4 wycieczki jednodniowe).

Udział w konkursach, olimpiadach i zawodach:

- Konkurs przedmiotowy z biologii „**Mazowieckie talenty**”- etap rejonowy,
- Konkurs przedmiotowy z geografii „**Mazowieckie talenty**”- etap rejonowy,
- Konkurs wiedzy o zdrowiu „**Higieja**” organizowany przez Mazowieckiego Kuratora Oświaty - etap rejonowy,
- **Ogólnopolski konkurs dla młodzieży szkolnej „Mój las”** organizowany przez LOP i Stowarzyszenie Inżynierów i Techników Leśnictwa i Drzewnictwa - I miejsce,
- **Rejonowe Eliminacje XLIII Ogólnopolskiego Turnieju Bezpieczeństwa w Ruchu Drogowym**- II miejsce grupa młodsza, III miejsce grupa starsza,



Fot. Laureaci Turnieju Bezpieczeństwa w Ruchu Drogowym

- **Mistrzostwa Powiatu Pultuskiego w Indywidualnych Biegach Przelajowych- I i II miejsce,**
- **XI edycja konkursu kulinarnego pt. "Wielkanoc w Gołdkowie"- III miejsce drużyna klasy VIIIa,**
- **Mistrzostwa Powiatu Pultuskiego w Pilce Siatkowej Dziewcząt i Chłopców z klas VII-VIII – I miejsce chłopcy, III miejsce dziewczęta,**
- **II Turniej Szachowy** organizowany przez Polski Związek Szachowy oraz MSCDN w Ciechanowie – III miejsce,

- **IV edycji konkursu "EkoSzkoła"** organizowanego przez Wojewódzki Fundusz Ochrony Środowiska i Gospodarki Wodnej w Warszawie – II miejsce w kategorii klas I-III (nagroda pieniężna 3 000 zł dla szkoły),
- **Konkurs plastyczny LOP w Płocku „Przyroda twój przyjaciel”**- II i III miejsce,
- **Mistrzostwa Powiatu Pultuskiego w indywidualnych biegach przełajowych:** II miejsce;
- **Gminny Turniej Wiedzy Ekologicznej-** I i II miejsce,
- **Gminny konkurs recytatorski "Wierszykolandia"**- I i II miejsce,
- **Gminny Konkurs „Dbam o bezpieczeństwo w szkole, w domu i na ulicy”**- III miejsce,
- **Ogólnopolskiego Konkursu "Orzeł Matematyczny"**.

Biblioteka szkolna:

Zgromadzony księgozbiór to **92 261** woluminów. W ciągu 2022 roku z biblioteki korzystało 343 stałych czytelników: 265 uczniów, 42 nauczycieli, 23 dzieci 6-letnich, 7 pracowników obsługi i administracji, 6 rodziców.

Liczba wypożyczonych książek- 2243. Średnia wypożyczeni na 1 osobę - 6,5 książki.

W Internetowym Centrum Informacji Multimedialnej w bibliotece użytkowano 5 komputerów.

Biblioteka zorganizowała następujące wydarzenia promujące czytelnictwo:

- Dzień Głośnego Czytania,
- Międzynarodowy Miesiąc Bibliotek Szkolnych,
- Światowy Dzień Postaci z Bajek,
- Dzień Pluszowego Misia,
- „Książka w ciemno” – projekt edukacyjny,
- „Zaczytana klasa” – projekt edukacyjny,
- „Czytelnik Roku” – konkurs,
- „Czytanie z gangiem Fajniaków”- projekt edukacyjny,
- „Skrzynka marzeń czytelniczych”- projekt kształtujący kulturę czytelniczą,
- obchody Tygodnia Bibliotek Szkolnych.

4. SZKOŁA PODSTAWOWA W STRZEGOCINIE

Dyrektor – Katarzyna Majewska

Zatrudnienie - **18** nauczycieli pełnozatrudnionych oraz 10 niepełnozatrudnionych co stanowi 3,82 w przeliczeniu na etaty niepełnozatrudnionych, w tym **7** nauczycieli początkujących, **4** nauczycieli mianowanych, **13** nauczycieli dyplomowanych. Pracownicy administracji **2** etaty i pracownicy obsługi **5** etatów.

Finanse szkoły - wydatki wyniosły **2 717 432,26 zł** (łącznie z dotacją na podręczniki, wydatkami na szkolenia, doksztalcanie nauczycieli i świetlicą szkolną).

W przeliczeniu na 1 ucznia, wydatki z budżetu szkoły kształtowały się następująco:

- Szkoła Podstawowa – klasy I – VIII -**1 972 498,18 zł** – średnio na jednego ucznia w roku **22 162,90 zł**,
- Oddziały przedszkolne (3-4 i 5-6 latki) – **454 721,45 zł** – średnio na jednego ucznia w roku **9 473,36 zł**,
- Uczniowie niepełnosprawni –**106.999,56 zł** – średnio na jednego ucznia **21 399,91 zł**. (5 uczniów).

Rodzaj wydatku	Kwota w złotych
Wynagrodzenia osobowe; wynagrodzenia bezosobowe; dodatek wiejski; pochodne od wynagrodzeń i dodatku; PPK; odpisy na ZFŚS	1 806 000,86
Materiały i wyposażenie (olej opałow; artykuły biurowe, druki, prasa, tonery, itp.; materiały do remontów bieżących; wyposażenie, meble, art. gospodarstwa dom., urządzenia, sprzęty i części komputerowe; programy i licencje; środki czystości)	95 368,86
Energia elektryczna i woda	9 574,17
Usługi remontowe	4 700,00
Usługi zdrowotne	1 100,00
Usługi pozostałe (wywóz nieczystości; monitoring obiektu; przeglądy; obsługa merytoryczna w zakresie danych osobowych; usługi w zakresie dostępności; drobne remonty, naprawy i usługi serwisowe; usługi wdrożeniowe i wspomagające programy komputerowe; usługi w zakresie dostępności do stron, portali i serwisów internetowych; usługi bankowe; usługi kurierskie i transportowe; pozostałe usługi)	31 365,92
Usługi telekomunikacyjne	2 201,91

Podróże służbowe krajowe	865,21
Ubezpieczenia rzeczowe	3 749,00
Szkolenia pracowników	2 200,00
zakup towarów, wynagrodzenia, uposażenia i pochodne wypłacane w związku z pomocą obywatelom Ukrainy	9 529,85
Oddziały przedszkolne w szkole podstawowej	454 721,45
Świetlice szkolne	86 048,40
Dokształcanie i doskonalenie nauczycieli	14 802,46
Realizacja zadań wymagających stosowania specjalnej organizacji nauki i metod pracy dla dzieci w przedszkolach, oddziałach przedszkolnych w szkołach podstawowych i innych	62 797,84
Realizacja zadań wymagających stosowania specjalnej organizacji nauki i metod pracy dla dzieci i młodzieży w szkołach podstawowych	106 999,56
Zapewnienie uczniom prawa do bezpłatnego dostępu do podręczników, materiałów edukacyjnych lub materiałów ćwiczeniowych	8 044,37
Odpisy na ZFŚS nauczycieli emerytów	11 520,00
Razem	2 717 432,26

Prace remontowe:

- odnowiono salę przyrodniczo-językową: położono gładź, wymalowano ściany, położono nową podłogę, wymieniono oświetlenie, zakupiono nowe stoliki i krzeselka,
- wymalowano salę przedszkolną, zakupiono nowe zabawki dla przedszkola,
- zakupiono szafkę do świetlicy,
- Zakupiono urządzenie Fly - Sky – podłogę interaktywną,
- dokonano koniecznych napraw.

Uczniowie - **89** uczniów w oddziałach od I - VIII, a w oddziałach przedszkolnych 3-4, 4 i 5-6 latków łącznie **48** dzieci. Na jeden oddział wypadało średnio – **12,45** ucznia. W czerwcu szkołę ukończyło **16** absolwentów. Wszyscy uczniowie otrzymali promocję. Średnia Szkoły na zakończenie roku szkolnego 2021/2022 wynosiła **3,98**, średnia frekwencja **87,9%**. Uczeń z najwyższą średnią osiągnął wynik **5,36**.



Fot. "Uczeń roku 2022" - Magdalena Kowalska

Pomoc materialna, psychologiczno–pedagogiczna i wspierająca rozwój uczniów:

- bezpłatny posiłek w szkole - korzystało 26 uczniów,

- pomoc dla uczniów z problemami zdrowotnymi – comiesięczna fluoryzacja uczniów klas 1-6, profilaktyka zdrowotna – zdrowe odżywianie, spotkanie z dietetykiem, profilaktyka przeciw wszawicy,
- pomoc dla uczniów z problemami w zachowaniu oraz podejmowanie działań mediacyjnych i interwencyjnych,
- organizowanie działań opiekuńczych uczniom w trudnej sytuacji rodzinnej (np. rodziny wielodzietne, niepełne, choroba i nałogi w rodzinie, sytuacje losowe),
- organizowanie zajęć korekcyjno-kompensacyjnych, logopedycznych, dydaktyczno-wychowawczych, Treningu Umiejętności Społecznych, Integracji Sensorycznej,
- pomoc psychologiczno-pedagogiczna wynikająca: z niepełnosprawności, specyficznych trudności w uczeniu się, deficytów kompetencji i zaburzeń sprawności językowych oraz niepowodzeń:

-zajęcia rewalidacyjne - **4 uczniów**,

-zajęcia dydaktyczno-wyrównawcze z języka polskiego: **22 uczniów**

-zajęcia dydaktyczno-wyrównawcze z matematyki: **20 uczniów**

-zajęcia rozwijające z matematyki: **13 uczniów**

-zajęcia dydaktyczno-wyrównawcze z języka angielskiego: **8 uczniów**

-zajęcia z pedagogiem / terapia pedagogiczna: **8 uczniów**

-zajęcia z psychologiem: **8 uczniów**

-zajęcia logopedyczne: **52 uczniów**

-zajęcia korekcyjno-kompensacyjne: **18 uczniów**

-zajęcia TUS: **18 uczniów**

-zajęcia SI- **3 uczniów**

-zajęcia z elementami socjoterapii- **19 uczniów**

-zajęcia korekcyjne – **11 uczniów**

-zajęcia rozwijające –zajęcia logiczne (szachy) – **9 uczniów**

- organizowanie zajęć rozwijających – chór, zajęcia instrumentalno-wokalne, logiczne, matematyczne, biblijne, szachowe, sportowe (SKS), ciekawy język angielski.

Wycieczki szkolne:

- Odwiedzanie miejsc pamięci Żołnierzy Wyklętych w Gminie Świercze,
- Wycieczka do Młyna w Gąsiorowie „Poznajemy zwyczaje wielkanocne na wsi”,
- Zwiedzanie zabytków Torunia, Muzeum Piernika,
- Wadowice- Tynec – Kraków – Bochnia finansowana z projektu „Poznaj Polskę”,
- Warszawa – Łazienki Królewskie i Stadion Narodowy z projektu „Poznaj Polskę”,

- Musical „Lampa Aladyna” Ciechanów,
- Nasielsk „Bąbelkowo”,
- Kozia Farma Strzegocin,
- Pielgrzymka do Rostkowa,
- Rajd rowerowy „Szlakiem Dziewiętnastowiecznych Dworców w Gminie Świercze”,
- wycieczka dla klas I-III do kina w Nasielsku,
- „Ale Wioska” Klukówek - klasy młodsze,
- Wycieczka do lasu w Nadleśnictwie Pułtusk,
- Wyjazd na Cmentarz Powązkowski w Warszawie na grób J.T.Papi,
- Warszawa Wilanów, Muzeum Żydów Polskich Polin, Centrum Nauki Kopernik z projektu „Poznaj Polskę”,
- Ciechanów „Zajęcia edukacyjne w Sali Ognik w Komendzie Powiatowej Państwowej Straży Pożarnej w Ciechanowie” oraz warsztaty muzealne „Z kufra prababci” w Muzeum Szlachty Mazowieckiej w Ciechanowie,
- Odwiedziny w Muzeum Pozytywizmu w Gołotczyźnie.



Fot. Wycieczka Wadowice- Tyniec – Kraków – Bochnia w ramach projektu „Poznaj Polskę”

Wydarzenia i uroczystości szkolne:

- udział w projekcie **Jadwiga Teresa Papi - wybitna, zapomniana literatka doby pozytywizmu, przyjaciółka dzieci**, złożony w ramach konkursu "**Patriotyzm Jutra**" **edycja 2022** organizowany we współpracy z Gminną Biblioteką Publiczną w Świerczach,
- warsztaty profilaktyczne dla dzieci i rodziców grupy przedszkolnej 5-6 latków „Bajki o emocjach”,
- „Co to jest zdrowie" Spotkanie w ramach programu edukacji antynikotynowej dla uczniów kl. I-III,
- warsztaty dla kl. 8 o tematyce „Tolerancji”. Przeprowadzenie konkursu szkolnego „Moje spojrzenie na temat tolerancji”,
- obchody Światowego Dnia Zdrowia Psychicznego, przygotowanie dla uczniów ulotek z niezbędnymi informacjami, apel informacyjny,
- warsztaty profilaktyczne dla klas I-VIII w ramach Gminnego Programu Profilaktyki, zrealizowane przez Stowarzyszenie Nauki, Wiary i Kultury w Popowa,
Zrealizowana tematyka:
 - kl. I – „Mały – wielki człowiek”
 - kl.II - „Bądź dobrym kumplem –nie dokuczaj”
 - kl.III – „Emocjonalny wulkan”
 - kl.IV – „Empatia-droga do szanowania granic drugiego człowieka”
 - kl.V- „ Tracisz moc”
 - kl.VI, VII- „ NO-stres”
 - kl.VIII- „ Dojrzewanie – blaski i cienie”.
- zajęcia profilaktyczne dla klas V-VIII o uzależnieniach behawioralnych „Od wyboru do przymusu” przeprowadzone przez AL.-KOAL PROF.,
- pedagogizacja rodziców podczas spotkań :„Rady na dobrą adaptację”, „Zdrowy styl życia”,
- Dzień Dziecka i Sportu - gry, zabawy, ognisko, piknik klasowy,
- Rajd rowerowy „Szlakiem Dziewiętnastowiecznych Dworków w naszej okolicy”,
- Zorganizowano Dzień Głośnego Czytania (wszyscy chętni uczniowie mogli zachwycić swoich kolegów głośnym czytaniem ulubionego fragmentu wybranej przez siebie książki. Akcja cieszyła się powodzeniem wśród młodszych klas),
- Z okazji Międzynarodowego Dnia Bibliotek Szkolnych, zorganizowano konkurs” Moja ulubiona postać z bajki”, a także dla klas młodszych i przedszkolaków odbyła się impreza kostiumowa,

- Dzień Języków Obcych,
- Akademie z okazji: Dnia Edukacji Narodowej, Ślubowanie uczniów klasy I, Święta Niepodległości 11 listopada, Święta uchwalenia Konstytucji 3 – go Maja,
- Organizacja Dnia: Tabliczki Mnożenia, święto pieczonego ziemniaka, Pluszowego Misia, Kundelka, Chłopaka, Babci, Dziadka, Dziecka oraz Sportu, Postaci z bajek,
- Spotkania w ramach doradztwa zawodowego, w klasach młodszych – nasi rodzice i ich praca – cykliczne spotkania z rodzicami uczniów,
- Organizacja - choinki szkolnej, Andrzejek, Mikołajek, Wigilii klasowych,
- Opieka nad miejscami pamięci,
- Udział w akcjach organizowanych przez Samorząd Uczniowski: Góra grosza, Kolorowe czwartki, dzień cudaka, dzień bez plecaka, dzień piżamy, Codzienna akcja szczęśliwy numer, dyskoteka andrzejkowa, zabawa noworoczna,
- Udział w zbiórce karmy dla Przytuliska przy Straży Miejskiej w Pułtusk (Spotkanie ze Strażą Miejską w Pułtusk: poruszony został temat bezdomności zwierząt i ich praw),
- Odbyły się warsztaty czekoladowe oraz odbyła się wycieczka do „Ale Wioska”- podczas wycieczki dzieci uczestniczyły w warsztatach piernikowych,
- Projekcja filmu „Podróż cząsteczki wody” w technologii 360 stopni w Molekularium,
- Spotkanie z Kołem Gospodyń Wiejskich z Brodowa i Leśniczym z Nadleśnictwa Pułtusk - projekt „Dary lasu”.

Udział w konkursach, olimpiadach i zawodach:

- Konkurs Matematyczny dla uczniów szkół podstawowych Mazowieckiego Kuratora Oświaty,
- Międzynarodowy Konkurs Matematyczny Kangur,
- IV Ogólnopolski Festiwal Piosenek Polskich Wykonawców lat 60 i 70 XX wieku „W sześciu strunach zaklęta muzyka”,
- Konkurs matematyczny organizowany przez LO im. Piotra Skargi w Pułtusk,
- Konkurs wiedzy o zdrowiu „Higieja”,
- Kuratorski konkurs z języka polskiego,
- Kuratorski konkurs z wiedzy o społeczeństwie,
- Powiatowy konkurs historyczny „Nadzieja nie da się uwięzić”,
- III Powiatowy Festiwal Lektur Szkolnych Magia książki,
- Konkurs Łowcy talentów z j. angielskiego,
- Powiatowy konkurs z j. angielskiego,
- Powiatowy turniej wiedzy ekologicznej w Świerczach,

- Mistrzostwa Powiatu Pułtuskiego w piłce siatkowej dziewcząt klas VII-VIII,
- Ogólnopolski konkurs „Szkolne Przygody Gangu Swojaków”,
- Gminny Konkurs Bezpieczeństwa dla klas I-III,
- Konkurs gminny „Wiedza o Wielkiej Brytanii”,
- Konkurs Biblijny Ewangelia św. Mateusza,
- Szkolny konkurs historyczny „Historia dziewiętnastowiecznych dworców w Gminie Świercze”,
- Udział w konkursie „Odpoczywaj na wsi” pod patronatem Ministra Rolnictwa,
- Powiatowy konkurs pieśni patriotycznej „Pieśń ujdzie cało...”,
- Rejonowy konkurs pieśni patriotycznej "Młodzi śpiewają dla Niepodległej",
- Udział w konkursie Fotograficznym WFOŚ i GW „Ekoszkola”,
- Gminny konkurs wiedzy o życiu i twórczości Jadwigi Teresy Papi,
- Powiatowy konkurs: Zaczarowany świat Astrid Lindgren,
- Powiatowy Konkurs Przyrodniczo – Plastyczny LOP – Przyroda Twój Przyjaciel pt. „Przyroda w różnych porach roku”,
- Konkurs Przyrodniczo – Plastyczny Stowarzyszenia Leśników i LOP –u „Mój las”,
- Diecezjalny Konkurs Plastyczny „Posłani w pokoju Chrystusa”,
- Konkurs plastyczny „Mazowiecka przyroda kredką malowana”,
- Ogólnopolski konkurs plastyczny „Skąd się bierze prąd?”,
- XII Ogólnopolski Konkurs Plastyczny dla Dzieci „Bezpiecznie na wsi mamy, bo ryzyko upadków znamy”- organizowany przez KRUS,
- Gminny konkurs plastyczny o tematyce ekologicznej „Mój prezent dla Ziemi”,
- Gminny konkurs „Zielnik”,
- Szkolnym konkursie Pieśni Patriotycznej „Zaśpiewam Ci moja Ojczyzno najpiękniej jak potrafię”,
- Szkolny konkurs plastyczno-technicznym pt.„Ludziki i zwierzaki z darów jesieni”,
- Projekt szkolny „Prawa Dziecka”,
- Projekt szkolny „Bądź bezpieczny”,
- Szkolny konkurs plastyczny: Tolerancja wokół nas,
- Szkolny konkurs „Mój przyjaciel pies”,
- Szkolny konkurs „Mój przyjaciel miś”,
- Szkolne przygody Gangu Swojaków,
- Szkolny konkurs Ulubiona postać z bajk,
- Konkurs Szkolny mistrz czytelnictwa,

Udział w programach:

- Mleko i owoce w szkole,
- Gminny Program Profilaktyczny- realizacja programu zdrowia psychicznego dzieci : w kl. IV – program „Spójrz inaczej”, a w kl. V- program „Apteczka uczuć emocjonalnych”,
- Bezpieczeństwo na drodze, bezpieczne ferie, bezpieczne wakacje – organizator KPP Policji w Pułtusk,
- Projekt edukacyjny z informatyki „Godzina kodowania”,
- Odbyła się zbiórka karmy i niezbędnych rzeczy dla zwierząt ze schroniska w Pawłowie,
- Współpraca z Fundacją "Różowa Skrzyneczka",
- Innowacje pedagogiczne:
 - Program profilaktyki logopedycznej „Fiku myku na języku”,
 - Program zajęć rozwijających „Raz, dwa, trzy – liczysz ty”,
 - Program zajęć muzycznych.

Biblioteka szkolna

Zatrudniony jest jeden nauczyciel w wymiarze ½ etatu. Księgozbiór na dzień 31 grudnia 2022 r. wynosił 5606 woluminów. Z biblioteki korzystają wszyscy uczniowie. Dla grup przedszkolnych prowadzone są cotygodniowe zajęcia biblioteczne. Biblioteka szkolna integruje uczniów poprzez wspólne organizowanie uroczystości, imprez szkolnych, min.: Ogólnopolski Dzień Głośnego Czytania”, akcja „ Przerwa na czytanie”, Spotkanie z aktorką Teatru „Baj”, przygotowanie przedstawienia pt. „Kopciuszek”, angażuje społeczność szkolną w akcje wolontariatu, włącza się w konkursy organizowane przez Gminną Bibliotekę Publiczną i Powiatową w Pułtusk.

5. GMINNA BIBLIOTEKA PUBLICZNA w ŚWIERCZACH

Dyrektor – Monika Sosnowska-Grzesiak

Gminna Biblioteka Publiczna w Świerczach jest samorządową instytucją kultury. Zlokalizowana jest w kompleksie oświatowym Szkoły Podstawowej w Świerczach, zajmując lokal o łącznej powierzchni 120 m², składający się z pomieszczeń: wypożyczalni, pomieszczenia księgozbioru, administracyjnego i socjalnego. Wypełniając działalność statutową oraz podejmując działania niestandardowe Gminna Biblioteka służy mieszkańcom gminy Świercze upowszechniając i promując czytelnictwo, prowadząc działalność informacyjną oraz kulturalno-oświatową.

Odwiedzający mogą korzystać z fachowej pomocy bibliotekarzy oraz bogatych zasobów bibliotecznych: aktualizowanego na bieżąco księgozbioru, dobrze wyposażonej czytelnicy internetowej, cyfrowej wypożyczalni publikacji naukowych - ACADEMICA, szerokiej oferty wydarzeń i spotkań autorskich dostosowanych do różnych grup wiekowych.

Zatrudnienie w 2022 roku:

W Gminnej Bibliotece zatrudnione były dwie osoby: Dyrektor – 1 etat, bibliotekarz – 1 etat.

Obsługę księgową prowadził Urząd Gminy.

Zadania biblioteki:

- gromadzenie, opracowywanie, przechowywanie i ochrona materiałów bibliotecznych służących rozwijaniu czytelnictwa oraz zaspokajaniu potrzeb informacyjnych, edukacyjnych i samokształceniowych wszystkich grup czytelniczych, ze szczególnym uwzględnieniem tematyki regionalnej, dotyczącej Gminy Świercze,
- udostępnianie zbiorów bibliotecznych na miejscu, wypożyczanie na zewnątrz oraz prowadzenie wypożyczeń międzybibliotecznych,
- upowszechnianie czytelnictwa książek, czasopism i innych dokumentów piśmienniczych,
- stymulowanie, rozwijanie i zaspokajanie zróżnicowanych potrzeb czytelniczych, oświatowych, kulturalnych i informacyjnych mieszkańców gminy,
- popularyzacja zbiorów i usług bibliotecznych w środowisku lokalnym poprzez własne działania,
- współpraca z innymi bibliotekami, instytucjami kultury i innymi organizacjami w rozwoju i zaspokajaniu potrzeb oświatowych, kulturalnych, informacyjnych społeczeństwa,
- podejmowanie zadań wynikających z potrzeb środowiska lokalnego.

Finanse - Działalność Gminnej Biblioteki Publicznej finansowana była w 2022 roku dotacją podmiotową z budżetu gminy, zrealizowaną w kwocie 167 324,00 zł, w tym 9 154,59 zł na zakup zbiorów oraz z pozyskanych środków finansowych w wysokości **36 045,50 zł**:

- **9000,00 zł** - Narodowy Program Rozwoju Czytelnictwa 2.0 na lata 2021-2025, Priorytet 1 Poprawa oferty bibliotek publicznych, Kierunek interwencji 1.1. Zakup i zdalny dostęp do nowości wydawniczych,
- **27 000,00 zł** – z programu Patriotyzm Jutra Edycja 2022 ze środków Muzeum Historii Polski na realizację projektu *Jadwiga Teresa Papi – wybitna, zapomniana literatka doby pozytywizmu, przyjaciółka dzieci*,
- **45,50 zł** – w ramach świadczenia usług reprograficznych.

Księgozbiór - Na dzień 31.12.2022 r. księgozbiór biblioteki liczył **18147 woluminów** oraz **538 audiobooków**. Łączna wartość księgozbioru to **260 856,95 zł**.

W 2022 r. zakupionych zostało łącznie 793 nowości książkowych za kwotę 17 047,00 zł oraz 53 audiobooki za kwotę 1 107,00 zł (Łączna kwota 18 154,00 zł) w tym z Dotacji Gminy 414 woluminów za sumę 8 655 zł, 24 audiobooki za sumę 499 zł, a w ramach Narodowego Programu Czytelnictwa 2.0: 379 książek za sumę 8 392 zł, 29 audiobooków za sumę 608 zł. Dzięki zakupionym nowościom książkowym i audiobookom czytelnicy z różnych grup wiekowych korzystający z biblioteki zyskali dostęp do szerokiego zasobu zróżnicowanych zbiorów, które stanowiły odpowiedź na ich potrzeby i zainteresowania. Uczniowie szkół podstawowych oraz ponadpodstawowych wypożyczali lektury, których brakowało w bibliotekach szkolnych, seniorzy korzystali ze zbioru książek z dużą czcionką i audiobooków, czytelnicy dorośli zyskali szeroki dostęp do najnowszych publikacji z różnych dziedzin. W planach na najbliższe lata jest rozszerzenie oferty biblioteki o zakup zdalnych dostępów do publikacji na platformach Legimi i Empik Go.

W 2022 roku prenumerowano 7 czasopism: 2 tygodniki regionalne: „Tygodnik Ciechanowski”, „Tygodnik Pułtuski”, 1 tygodnik ogólnopolski – „Angora”, 4 czasopisma kobiece: „Przyjaciółka”, „Poradnik domowy”, „Dobre rady”, „Claudia”. Na prenumeratę wydatkowano 792,00 zł. Na zewnątrz wypożyczono 258 czasopism, na miejscu udostępniono 471.

Czytelnictwo i wypożyczenia - Biblioteka udostępnia swoje zbiory w dwóch formach: prezencyjnie - na miejscu w czytelni – głównie czasopisma, regionalia i książki z księgozbioru podręcznego, oraz w formie wypożyczenia na zewnątrz.

W 2022 roku wypożyczono **9793 woluminów** i **250 audiobooków**, w czytelni udostępniono **2065 woluminów** i **471** czasopism. Bibliotekę odwiedziło łącznie **10 557** osób (wypożyczenia, udostępnienia, udzielone informacje, korzystający z czytelni internetowej).

W 2022 r. zarejestrowano **558** czytelników, z czego **204** to osoby uczące się, **201** osoby pracujące, **152** dzieci do 5 roku życia i osoby emerytowane.

Liczba czytelników na 100 mieszkańców – **12,1**.

Wypożyczenia, udostępnienia oraz liczba czytelników kształtują się na podobnym poziomie jak w roku 2021 r. (dla porównania w 2021 roku na zewnątrz wypożyczono 9799 woluminów i 304 audiobooki, w czytelni udostępniono 1494 woluminy. Bibliotekę odwiedziło 8912 osoby- wypożyczenia, udostępnienia, udzielone informacje, korzystający z czytelni internetowej, zarejestrowano 542 czytelników).

Cyfryzacja - W czytelni internetowej dostępnych jest 7 komputerów, z których czytelnicy mogą korzystać nieodpłatnie. Cztery komputery w czytelni są już przestarzałe – zakupione w latach 2013-2015. W 2023 roku zostaną zdjęte ze stanu i zastąpione 4 laptopami, które Biblioteka otrzymała na podstawie Umowy Nieodpłatnego Przekazania z dnia 31.01.2022 r. od Fundacji Wspierania Zrównoważonego Rozwoju w ramach udziału w programie *Sieć na kulturę w podregionie ciechanowskim – Program Operacyjny Polska Cyfrowa – działanie 3.2 – Innowacyjne rozwiązania na rzecz aktywizacji cyfrowej*.

W 2022 roku z czytelni internetowej skorzystało 236 osób.

Od 2018 roku w bibliotece można skorzystać z ACADEMICY - Cyfrowej Wypożyczalni Międzybibliotecznej, która umożliwia dostęp do ponad 2000 polskich czasopism naukowych oraz pełnotekstowych publikacji naukowych ze wszystkich dziedzin wiedzy. W 2022 r. z tej formy skorzystały 4 osoby pobrano 4 dokumenty.

Do katalogu internetowego biblioteki tworzonego w Systemie Bibliotecznym MAK+ (roczna opłata licencyjna 606,00 zł, Umowa licencyjna z Instytutem Książki) wprowadzonych jest 100% zbiorów i 100 % zarejestrowanych czytelników. System MAK + umożliwia: zdalne składanie zamówień na materiały biblieczne, rezerwację materiałów bibliecznych do wypożyczenia oraz wysyłanie elektronicznych powiadomień (email/sms) o terminach zwrotu materiałów bibliecznych.

Procesy związane z wypożyczaniem, katalogowaniem, zwrotem książek, sporządzaniem statystyk – dziennych, miesięcznych, rocznych, zapisem czytelników są w pełni zautomatyzowane. Czytelnicy mogą przeglądać katalog internetowy biblioteki na stronie **szukamksiążki.pl**. W 2022 r. dokonano zdalnie 65 rezerwacji, o 15 więcej niż w roku 2021.

Udział biblioteki w ogólnopolskich i międzynarodowych akcjach czytelniczych:

- Udział biblioteki w kampanii czytelniczej Instytutu książki *Mała Książka – Wielki człowiek*. Wydanie 60 wyprawek i 42 dyplomów dzieciom w wieku przedszkolnym,
- Organizacja Ogólnopolskiej Nocy Bibliotek pod hasłem „To musi się powieść”,
- Udział biblioteki w Akcji Żonkile, organizowanej przez Muzeum Historii Żydów Polskich POLIN upamiętniającej 79. rocznicę wybuchu powstania w getcie warszawskim,
- Organizacja Narodowego Czytania 2022 – „Ballady i romanse” Adama Mickiewicza,
- Udział biblioteki w XVIII Ogólnopolskim Tygodniu Bibliotek,
- Organizacja XXI Ogólnopolskiego Tygodnia Głośnego Czytania.

Realizacja projektów dotowanych ze środków zewnętrznych w 2022 roku

Projekt – „*Jadwiga Teresa Papi – wybitna, zapomniana literatka doby pozytywizmu, przyjaciółka dzieci*”, którego celem była popularyzacja w środowisku lokalnym postaci Jadwigi Teresy Papi urodzonej w Strzegocinie. Realizowany był od 12.05.2022 r. do 2.12.2022 r. przez Gminną Bibliotekę Publiczną w Świerczach we współpracy z Wójtem Gminy Świercze oraz Publiczną Szkołą Podstawową w Strzegocinie. Zadanie dofinansowane przez Muzeum Historii Polski w Ramach Programu Patriotyzm Jutra, Edycja 2022 w kwocie **27 000.00 zł**. Całkowita wartość projektu **33 100.00 zł**. Wydarzenia zorganizowane podczas realizacji projektu:



Fot. Przedstawienie teatralne „Kopciuszek” na podstawie noweli J.T.Papi przygotowane przez uczniów Szkoły podstawowej w Strzegocinie.

- Gminny Rajd Rowerowy pod hasłem – *Szlakiem dziewiętnastowiecznych dworców w gminie Świercze – naszej Małej Ojczyźnie*,
- Piknik Rodzinny na terenie Dworku w Strzegocinie,
- Wykład prof. UW Dawida Osińskiego o życiu i twórczości Jadwigi Teresy Papi,
- Wycieczka do Muzeum Pozytywizmu w Gołotczyźnie,
- Wycieczka do Warszawy – śladami Jadwigi Teresy Papi,

- Noc z książką – czytanie fragmentów prozy Jadwigi Teresy Papi przez aktorkę teatru Baj – Małgorzatę Suzuki,
- Konkurs wiedzy o życiu i twórczości Jadwigi Teresy Papi.

Inne wydarzenia organizowane przez Gminna Bibliotekę Publiczną w Świerczach w 2022 roku

- Cykl spotkań czytelniczych w przedszkolach – „Poranki z bajką” – 6 spotkań,
- Pokazy nowości wydawniczych dla dzieci w przedszkolach – 4 spotkania,
- Zajęcia wakacyjne zorganizowane w dniach 11.07.2022 r. - 05.08.2022 r.,
- Organizacja zajęć na temat migracji dla uczniów klas V-VI SP w Świerczach. Zajęcia prowadziła Maria Pietrusińska od 15 lat współpracująca z Grupą Granica. – 02.06.2022 r.

Współpraca z innymi instytucjami, stowarzyszeniami - Obsługa specjalnych grup użytkowników biblioteki

W 2022 roku Gminna Biblioteka Publiczna w Świerczach kontynuowała współpracę ze Stowarzyszeniem Pomocy Osobom Niepełnosprawnym Larix im. Henryka Ruszczyca. W ramach projektów realizowanych przez Stowarzyszenie GBP Świercze otrzymała:

- w ramach projektu „Nagranie i nieodpłatne rozpowszechnianie cyfrowych książek mówionych dla osób z dysfunkcją wzroku” – 115 cyfrowych książek mówionych
- w ramach projektu „Książka na zdrowie”- pakiet 12 cyfrowych książek mówionych o tematyce dotyczącej zdrowia,
- w ramach projektu „Zasłuchani w literaturze” – 55 cyfrowych książek mówionych.

Biblioteka dysponuje dwoma Czytawkami: Czytawką Plus i Czytawką NPN. W 2022 roku z urządzeń skorzystało 10 osób z dysfunkcją wzroku, ponadto w 2022 roku zakupiono 50 książek z dużą czcionką, obecnie biblioteka posiada ich 348.

Część II - Zadania i kompetencje wójta

- przygotowywanie projektów uchwał rady gminy i sposobu ich wykonywania,
- opracowywanie programów rozwoju w trybie określonym w przepisach o zasadach prowadzenia polityki rozwoju,
- gospodarowanie mieniem komunalnym,
- wykonywanie budżetu,
- zatrudnianie i zwalnianie kierowników gminnych jednostek organizacyjnych,
- kierowanie bieżącymi sprawami gminy oraz reprezentowanie gminy na zewnątrz,
- kierowanie urzędem gminy i ustalanie regulaminu organizacyjnego urzędu.

Realizacja uchwał Rady Gminy Świercze w 2022 roku:



Fot. Przewodniczący Wiesław Adamiak i W-ce Przewodnicząca Bogumiła Fabisiak Rady Gminy w trakcie głosowania nad uchwałą budżetową na 2023 rok

Nr uchwały	Data podjęcia	Uchwała w sprawie	REALIZACJA		
			Tak	Nie	Trwa
220/XXX/2022	10.03.2022	przyjęcia Gminnego Programu Profilaktyki i Rozwiązywania Problemów Alkoholowych oraz Przeciwdziałania Narkomanii na rok 2022	X		
221/XXX/2022	10.03.2022	Wieloletniej Prognozy Finansowej Gminy Świercze	X		
222/XXX/2022	10.03.2022	zmian uchwały budżetowej Gminy Świercze na rok 2022	X		
223/XXX/2022	10.03.2022	niewyrażenia zgody na wyodrębnienie środków funduszu sołectkiego w 2023 roku	X		

224/XXX/2022	10.03.2022	ekwiwalentu pieniężnego dla strażaków ratowników ochotniczych straży pożarnych	X		
225/XXX/2022	10.03.2022	przyjęcia programu opieki nad zwierzętami bezdomnymi oraz zapobiegania bezdomności zwierząt na terenie Gminy Świercze w 2022 roku	X		
226/XXX/2022	10.03.2022	przystąpienia do opracowania „Planu urządzeniowo-rolnego Gminy Świercze”	X		
227/XXX/2022	10.03.2022	zasad udzielania pomocy w ramach Programu „Opieka wytchnieniowa”.	X		
228/XXX/2022	10.03.2022	przyjęcia Gminnego Programu Wspierania Rodziny dla Gminy Świercze na lata 2022-2024.	X		
229/XXX/2022	10.03.2022	rozpatrzenia petycji z dnia 02.02.2022 roku	X		
230/XXXI/2022	22.04.2022	zmiany Wieloletniej Prognozy Finansowej Gminy Świercze	X		
231/XXXI/2022	22.04.2022	zmiany uchwały budżetowej Gminy Świercze na 2022 rok	X		
232/XXXI/2022	22.04.2022	określenia zakresu pomocy obywatelom Ukrainy w związku z konfliktem zbrojnym na terytorium tego państwa	X		
233/XXXI/2022	22.04.2022	zmieniająca uchwałę w sprawie przyjęcia programu opieki nad zwierzętami bezdomnymi oraz zapobiegania bezdomności zwierząt na terenie Gminy Świercze w 2022 roku	X		
234/XXXII/2022	09.06.2022	Oceny zasobów pomocy społecznej za 2021 dla Gminy Świercze	X		
235/XXXII/2022	09.06.2022	udzielenia Wójtowi Gminy Świercze wotum zaufania za rok 2021	X		
236/XXXII/2022	09.06.2022	zatwierdzenia sprawozdania finansowego wraz ze sprawozdaniem z wykonania budżetu Gminy Świercze za rok 2021	X		
237/XXXII/2022	09.06.2022	udzielenia absolutorium Wójtowi Gminy Świercze z tytułu wykonania budżetu za rok 2021	X		

238/XXXII/2022	09.06.2022	ustalenia maksymalnej kwoty dofinansowania opłat za kształcenie pobierane przez szkoły wyższe i zakłady kształcenia nauczycieli oraz specjalności i form kształcenia, na które dofinansowanie będzie przyznawane w 2022 roku, określenia planu dofinansowania form doskonalenia zawodowego nauczycieli zatrudnionych w szkołach, dla których organem prowadzącym jest Gmina Świercze	X		
239/XXXII/2022	09.06.2022	określenia wysokości opłat za korzystanie z wychowania przedszkolnego przez uczniów objętych wychowaniem przedszkolnym do końca roku szkolnego w roku kalendarzowym, w którym kończą 6 lat w prowadzonych przez Gminę Świercze oddziałach przedszkolnych w szkołach podstawowych, w czasie przekraczającym wymiar zajęć bezpłatnego nauczania, wychowania i opieki	X		
240/XXXII/2022	09.06.2022	całkowitego zwolnienia z opłat za wychowanie przedszkolne dzieci narodowości ukraińskiej w 2022 r. w oddziałach przedszkolnych w szkołach podstawowych prowadzonych przez Gminę Świercze	X		
241/XXXII/2022	09.06.2022	zmieniająca Uchwałę Nr 220/XXX/2022 Rady Gminy Świercze z dnia 10 marca 2022 r. w sprawie przyjęcia Gminnego Programu Profilaktyki i Rozwiązywania Problemów Alkoholowych oraz Przeciwdziałania Narkomanii na rok 2022	X		
242/XXXII/2022	09.06.2022	Wieloletniej Prognozy Finansowej Gminy Świercze	X		
243/XXXII/2022	09.06.2022	zmian uchwały budżetowej Gminy Świercze na rok 2022	X		
244/XXXII/2022	09.06.2022	udzielenia pomocy finansowej dla Powiatu Pułtuskiego w 2022 roku	X		
245/XXXIII/2022	15.09.2022	zmiany Wieloletniej Prognozy Finansowej Gminy Świercze	X		
246/XXXIII/2022	15.09.2022	zmian uchwały budżetowej Gminy Świercze na rok 2022	X		

247/XXXIII/2022	15.09.2022	określenia zasad udzielania i rozmiaru zniżek tygodniowego obowiązkowego wymiaru zajęć dla dyrektorów, wicedyrektorów oraz nauczycieli pełniących inne stanowiska kierownicze w szkole oraz warunków i trybu obniżek tygodniowego obowiązkowego wymiaru godzin dla nauczycieli zatrudnionych w pełnym wymiarze zajęć	X		
248/XXXIII/2022	15.09.2022	określenia tygodniowego obowiązkowego wymiaru godzin zajęć pedagogów, pedagogów specjalnych, psychologów, logopedów, terapeutów pedagogicznych i doradców zawodowych zatrudnionych szkołach prowadzonych przez Gminę Świercze	X		
249/XXXIII/2022	15.09.2022	uchwalenia Studium uwarunkowań i kierunków zagospodarowania przestrzennego Gminy Świercze	X		
250/XXXIII/2022	15.09.2022	zmiany wieloletniego programu gospodarowania mieszkaniowym zasobem gminy na lata 2022-2026	X		
251/XXXIII/2022	15.09.2022	zaliczenia drogi do kategorii dróg publicznych gminnych	X		
252/XXXIII/2022	15.09.2022	ustalenia średniej ceny jednostki paliwa w Gminie Świercze na rok szkolny 2022/2023	X		
253/XXXIV/2022	23.09.2022	zmian uchwały budżetowej Gminy Świercze na rok 2022	X		
254/XXXV/2022	10.11.2022		X		
255/XXXV/2022	10.11.2022	zmian uchwały budżetowej Gminy Świercze na rok 2022	X		
256/XXXV/2022	10.11.2022	obniżenia średniej ceny skupu żyta do celów wymiaru podatku rolnego na 2023 rok	X		
257/XXXV/2022	10.11.2022	określenia wysokości stawek podatku od nieruchomości	X		
258/XXXV/2022	10.11.2022	określenia wysokości stawek podatku od środków transportowych na terenie Gminy Świercze	X		

259/XXXV/2022	10.11.2022	w sprawie określenia wzoru deklaracji o wysokości opłaty za gospodarowanie odpadami komunalnymi składanej przez właścicieli nieruchomości	X		
260/XXXV/2022	10.11.2022	wyboru metody ustalenia opłaty za gospodarowanie odpadami komunalnymi oraz ustalenia stawki tej opłaty	X		
261/XXXV/2022	10.11.2022	określenia górnych stawek opłat za usługi opróżniania zbiorników bezodpływowych i transportu nieczystości ciekłych oraz odbiór osadów z przydomowych oczyszczalni ścieków od właścicieli nieruchomości na terenie gminy Świercze	X		
262/XXXV/2022	10.11.2022	ustalenia stawki za 1 km przewozu dzieci niepełnosprawnych do szkół i placówek edukacyjnych	X		
263/XXXV/2022	10.11.2022	przyjęcia Programu współpracy Gminy Świercze z organizacjami pozarządowymi i innymi podmiotami wymienionymi w art. 3 ust. 3 ustawy z dnia 24 kwietnia 2003 r. o działalności pożytku publicznego i o wolontariacie na rok 2023	X		
264/XXXVI/2022	21.12.2022	zmiany Wieloletniej Prognozy Finansowej Gminy Świercze	X		
265/XXXVI/2022	21.12.2022	zmian uchwały budżetowej Gminy Świercze na rok 2022	X		
266/XXXVI/2022	21.12.2022	Wieloletniej Prognozy Finansowej Gminy Świercze na lata 2023-2036	X		
267/XXXVI/2022	21.12.2022	uchwały budżetowej Gminy Świercze na 2023 rok	X		
268/XXXVI/2022	21.12.2022	przyjęcia Gminnego Programu Profilaktyki i Rozwiązywania Problemów Alkoholowych oraz Przeciwdziałania Narkomanii na rok 2023	X		
269/XXXVI/2022	21.12.2022	zasad udzielania pomocy w ramach Programu „Opieka wytchnieniowa- edycja 2023 ”	X		
270/XXXVI/2022	21.12.2022	przyjęcia Planu Pracy Komisji Rewizyjnej Rady Gminy Świercze na rok 2023	X		

Zarządzenia wydane przez Wójta Gminy Świercze w 2022 roku:

Nr zarządzenia	Zarządzenie w sprawie:	Data wydania
1	ustalenia dokumentacji przyjętych zasad (polityki) rachunkowości w Urzędzie Gminy Świercze	03.01.2022
2	zmian w budżecie Gminy Świercze na rok 2022	04.01.2022
3	upoważnienia Kierownika Gminnego Ośrodka Pomocy Społecznej w Świerczach	05.01.2022
4	zmian w budżecie Gminy Świercze na rok 2022	21.01.2022
5	organizacji pracy Urzędu Gminy Świercze w związku z zapobieganiem, przeciwdziałaniem i zwalczaniem COVID-19	21.01.2022
6	ustalenia zasad wynagradzania dyrektora samorządowej instytucji kultury, dla której organizatorem jest Gmina Świercze	31.01.2022
7	powołania Dyrektora Gminnej Biblioteki Publicznej w Świerczach	31.01.2022
8	ustalenia harmonogramu czynności w postępowaniu rekrutacyjnym oraz postępowaniu uzupełniającym na rok szkolny 2022/2023 dla oddziałów przedszkolnych i pierwszych klas szkół podstawowych, dla których Gmina Świercze jest organem prowadzącym	31.01.2022
9	ogłoszenia rokowań po drugim przetargu nieograniczonym zakończonym wynikiem negatywnym na sprzedaż nieruchomości położonych w Świerkowie	14.02. 2022
10	powołania gminnego zespołu kryzysowego ds. pomocy uchodźcom z Ukrainy	10.03. 2022
11	zmian w budżecie Gminy Świercze na rok 2022	11.03. 2022
12	przyjęcie Regulaminu Gminnej Komisji Profilaktyki i Rozwiązywania Problemów Alkoholowych	11.03. 2022
13	ustalenia procedury kontroli przestrzegania zasad i warunków korzystania z zezwoleń na sprzedaż napojów alkoholowych na terenie gminy Świercze	11.03. 2022

14	planu finansowego dla środków z Funduszu Przeciwdziałania COVID-19 na 2022 rok	15.03. 2022
15	upoważnienia do prowadzenia postępowań oraz do wydania decyzji	16.03. 2022
16	zmian w budżecie Gminy Świercze na rok 2022	22.03. 2022
17	przekazania sprawozdania z wykonania budżetu Gminy Świercze, sprawozdania finansowego gminy oraz sprawozdania z wykonania planu finansowego Gminnej Biblioteki Publicznej w Świerzach za 2021 rok	23.03. 2022
18	przedłożenia Radzie Gminy Świercze informacji o wykonaniu planu finansowego dla wydzielonego rachunku środków z Funduszu Przeciwdziałania COVID-19	23.03. 2022
19	upoważnienia do prowadzenia postępowań w sprawie przyznawania świadczenia pieniężnego z tytułu zapewnienia zakwaterowania i wyżywienia obywatelom Ukrainy	24.03. 2022
20	zmian w budżecie Gminy Świercze na rok 2022	31.03. 2022
21	planu finansowego dla środków z Funduszu Pomocy	31.03. 2022
22	powołania stałej komisji przetargowej do przeprowadzania postępowań o udzielenie zamówienia publicznego w okresie od 31.03.2022 r. do 31.12.2022 r.	31.03. 2022
23	wyboru przedstawiciela pracowników	31.03. 2022
24	zatwierdzenia sprawozdania finansowego za rok 2021 Gminnej Biblioteki Publicznej w Świerzach	21.04. 2022
25	zmiany planu finansowego dla środków z Funduszu Pomocy	22.04. 2022
26	zmian w budżecie Gminy Świercze na rok 2022	26.04. 2022
27	zmiany planu finansowego dla środków z Funduszu Pomocy	26.04. 2022
28	zmian w budżecie Gminy Świercze na rok 2022	29.04. 2022
29	przekazania sprawozdania finansowego Gminy Świercze za rok 2021	29.04.2022

30	zmian w budżecie Gminy Świercze na rok 2022	12.05.2022
31	zmiany planu finansowego dla środków z Funduszu Pomocy	12.05.2022
32	ogłoszenia II rokowań na sprzedaż nieruchomości położonych w Świerkowie	18.05.2022
33	zmian w budżecie Gminy Świercze na rok 2022	26.05.2022
34	zmiany planu finansowego dla środków z Funduszu Pomocy	26.05.2022
35	zmian w budżecie Gminy Świercze na rok 2022	27.05.2022
36	upoważnienia pracownika Gminnego Ośrodka Pomocy Społecznej w Świerczach do podejmowania działań wobec dłużników alimentacyjnych	03.06.2022
37	upoważnienia pracownika Gminnego Ośrodka Pomocy Społecznej w Świerczach do podejmowania działań wobec dłużników alimentacyjnych	03.06.2022
38	powołania Zespołu ds. Rozpatrywania Wniosków o przyznanie "Nagrody Gminy Świercze dla Ucznia Roku"	15.06.2022
39	zmian w budżecie Gminy Świercze na rok 2022	20.06.2022
40	zmian w budżecie Gminy Świercze na rok 2022	23.06.2022
41	zmiany planu finansowego dla środków z Funduszu Pomocy	23.06.2022
42	skrócenia czasu pracy dla pracowników Urzędu Gminy Świercze	24.06.2022
43	wprowadzenia w Urzędzie Gminy Świercze procedury zarządzania incydentami związanymi z bezpieczeństwem informacji i cyberbezpieczeństwem	29.06.2022
44	zmian w budżecie Gminy Świercze na rok 2022	29.06.2022
45	zmiany planu finansowego dla środków z Funduszu Pomocy	29.06.2022
46	zmian w budżecie Gminy Świercze na rok 2022	18.07.2022
47	powołania Komisji Egzaminacyjnej dla nauczyciela ubiegającego się o awans na stopień nauczyciela mianowanego	18.07.2022
48	zmian w budżecie Gminy Świercze na rok 2022	27.07.2022

49	zmiany planu finansowego dla środków z Funduszu Pomocy	27.07.2022
50	przedstawienia informacji o przebiegu wykonania budżetu, informacji o kształtowaniu się wieloletniej prognozy finansowej oraz informacji o przebiegu wykonania planu finansowego samorządowej instytucji kultury za I półrocze 2022 roku	03.08.2022
51	zmian w budżecie Gminy Świercze na rok 2022	09.08.2022
52	zmiany planu finansowego dla środków z Funduszu Pomocy	09.08.2022
53	wprowadzenia zmian w Regulaminie Organizacyjnym Urzędu Gminy Świercze	10.08.2022
54	zmian w budżecie Gminy Świercze na rok 2022	11.08.2022
55	przeprowadzenia naboru na wolne stanowisko urzędnicze w Urzędzie Gminy Świercze	11.08.2022
56	powołania koordynatora w „Ogólnopolskim programie profilaktyki czerniaka”	16.08.2022
57	upoważnienia Kierownika Gminnego Ośrodka Pomocy Społecznej w Świerczach	16.08.2022
58	zarządzenia wyborów uzupełniających Sołtysa sołectwa Bruliny	29.08.2022
59	ogłoszenia otwartego konkursu ofert na wykonanie przez organizacje pozarządowe oraz inne uprawnione podmioty w 2022 r. zadania publicznego w przedmiocie edukacji ekologicznej mieszkańców Gminy Świercze w zakresie prawidłowego postępowania z odpadami komunalnymi – „Czysta gmina w domu się zaczyna”.	31.08.2022
60	przeprowadzenia naboru na wolne stanowisko urzędnicze w Urzędzie Gminy Świercze	02.09.2022
61	ogłoszenia otwartego konkursu ofert na wykonanie przez organizacje pozarządowe oraz inne uprawnione podmioty w 2022 r. zadania publicznego w zakresie kultury, sztuki, ochrony dóbr kultury i dziedzictwa narodowego.	07.09.2022
62	zmiany planu finansowego dla środków z Funduszu Pomocy	16.09.2022
63	zmian w budżecie Gminy Świercze na rok 2022	21.09.2022

64	zmiany planu finansowego dla środków z Funduszu Pomocy	21.09.2022
65	zmiany planu finansowego dla środków z Funduszu Przeciwdziałania COVID-19 na 2022 rok	23.09.2022
66	upoważnienia kierownika i pracowników Gminnego Ośrodka Pomocy Społecznej w Świerczach	23.09.2022
67	powołania Komisji Konkursowej do oceny ofert złożonych w konkursie ofert na realizację zadania publicznego w zakresie kultury, sztuki, ochrony dóbr kultury i dziedzictwa narodowego	30.09.2022
68	zmian w budżecie Gminy Świercze na rok 2022	30.09.2022
69	zmiany planu finansowego dla środków z Funduszu Pomocy	30.09.2022
70	przeprowadzenia naboru na wolne stanowisko urzędnicze w Urzędzie Gminy Świercze	03.10.2022
71	przeprowadzenia naboru na wolne stanowisko urzędnicze w Urzędzie Gminy Świercze	03.10.2022
72	wprowadzenia zmian w Regulaminie Organizacyjnym Urzędu Gminy Świercze	03.10.2022
73	przeprowadzenia konsultacji z organizacjami pozarządowymi i podmiotami prowadzącymi działalność pożytku publicznego projektu programu współpracy Gminy Świercze z organizacjami pozarządowymi i innymi podmiotami wymienionymi w art. 3 ust. 3 ustawy z dnia 24 kwietnia 2003 r. o działalności pożytku publicznego i o wolontariacie na rok 2023.	10.10.2022
74	zmian w budżecie Gminy Świercze na rok 2022	12.10.2022
75	powołania Komisji Przetargowej	12.10.2022
76	zmian w budżecie Gminy Świercze na rok 2022	18.10.2022
77	zmiany planu finansowego dla środków z Funduszu Pomocy	18.10.2022
78	upoważnienia pracownika Gminnego Ośrodka Pomocy Społecznej w Świerczach	25.10.2022
79	wprowadzenia zmian w Regulaminie Pracy Urzędu Gminy Świercze	02.11.2022

80	określenia maksymalnego miesięcznego wynagrodzenia kierownika samorządowej jednostki organizacyjnej	02.11.2022
81	wprowadzenia zmian w Regulaminie Organizacyjnym Urzędu Gminy Świercze	02.11.2022
82	projektu Wieloletnie Prognoz Finansowej Gminy Świercz na lata 2023-2036	14.11.2022
83	projektu uchwały budżetowej na 2023 rok	14.11.2022
84	zmiany planu finansowego dla środków z Funduszu Pomocy	14.11.2022
85	zmiany planu finansowego dla środków z Funduszu Przeciwdziałania COVID-19 na rok 2022	14.11.2022
86	zmian w budżecie Gminy Świercze na rok 2022	15.11.2022
87	zmiany planu finansowego dla środków z Funduszu Przeciwdziałania COVID-19 na rok 2022	15.11.2022
88	zmian w budżecie Gminy Świercze na rok 2022	23.11.2022
89	zmiany planu finansowego dla środków z Funduszu Pomocy	23.11.2022
90	zmiany planu finansowego dla środków z Funduszu Przeciwdziałania COVID-19 na rok 2022	23.11.2022
91	upoważnienia pracownika Gminnego Ośrodka Pomocy Społecznej w Świerczach	23.11.2022
92	określenia zasad oszczędzania energii i ciepła w trakcie sezonu grzewczego w Urzędzie Gminy i gminnych jednostkach organizacyjnych	25.11.2022
93	skrócenia czasu pracy dla pracowników Urzędu Gminy Świercze	25.11.2022
94	zmieniające zarządzenie w sprawie powołania stałej komisji przetargowej do przeprowadzania postępowań o udzielenie zamówienia publicznego w okresie od 31.03.2022 r. do 31.12.2022	25.11.2022
95	zmian w budżecie Gminy Świercze na rok 2022	30.11.2022
96	zmiany planu finansowego dla środków z Funduszu Pomocy	30.11.2022

97	upoważnienia kierownika i pracowników Gminnego Ośrodka Pomocy Społecznej w Świerczach	01.12.2022
98	przeprowadzenia inwentaryzacji	02.12.2022
99	przeprowadzenia konsultacji dotyczących Programu opieki nad zwierzętami bezdomnymi oraz zapobiegania bezdomności zwierząt na terenie Gminy Świercze w 2023 roku	16.12.2022
100	zmian w budżecie Gminy Świercze na rok 2022	22.12.2022
101	zmiany planu finansowego dla środków z Funduszu Pomocy	22.12.2022
102	wykonania budżetu Gminy Świercze na rok 2023	27.12.2022
103	zmiany Wieloletniej prognozy Finansowej Gminy Świercze	29.12.2022
104	zmian w budżecie Gminy Świercze na rok 2022	29.12.2022
105	zmiany planu finansowego dla środków z Funduszu Pomocy	29.12.2022
106	zmiany planu finansowego dla środków z Funduszu Przeciwdziałania COVID-19 na rok 2022	29.12.2022
107	powołania stałej komisji przetargowej do przeprowadzenia postępowań o udzielenie zamówienia publicznego w okresie od 01.01.2023 r. do 31.12.2023 r	30.12.2022
108	kontroli wewnętrznej w Urzędzie Gminy Świercze w 2023 r.	30.12.2022
109	wprowadzenia Procedury przeciwdziałania konfliktom interesów i nadużyciom finansowym w Urzędzie Gminy Świercze	30.12.2022
110	wprowadzenia zmian w Regulaminie wynagradzania pracowników Urzędu Gminy Świercze	30.12.2022
111	ustalenia Regulaminu ramowych procedur obowiązujących w Urzędzie Gminy Świercze stosowanych przy udzielaniu zamówień publicznych o wartości szacunkowej nieprzekraczającej równowartości kwoty 13 000 zł	30.12.2022
112	wprowadzenia zmian w Regulaminie Organizacyjnym Urzędu Gminy Świercze	30.12.2022

MIENIE GMINY ŚWIERCZE w 2022 roku

Lp.	Wyszczególnienie	Stan na dzień	Stan na dzień	Zwiększenia
		31.12.2021r.	31.12.2022r.	Zmniejszenia
UG	Grunty	4 038.939,78 zł	4 043.650,77 zł	12.382,00 zł
				7.671,01 zł
	Budynki, lokale i obiekty inżynierii lądowej i wodnej	39.647.484,77 zł	40.671.858,79 zł	1.024.374,02 zł
				0,00 zł
	Urządzenia techniczne i maszyny	2 083.245,97 zł	2.125.127,47 zł	156.701,70 zł
				114.820,20 zł
	Środki transportu	377 111,21 zł	327.111,21 zł	0,00 zł
				49.156,00 zł
	Inne środki trwałe	148 002,66 zł	148 002,66 zł	0,00 zł
0,00 zł				
Środki trwałe Urząd Gminy	46.294.784,39 zł	47.316.594,90 zł		
Pozostałe środki trwałe	531.995,10 zł	562.358,51 zł		
Wartości niematerialne i prawne	284.407,90 zł	288.277,90 zł		
SP Świercze	Budynki, lokale i obiekty inżynierii lądowej i wodnej	6 015 295,83 zł	6 015 295,83 zł	0,00 zł
				0,00 zł
	Urządzenia techniczne i maszyny	567.851,47 zł	567.851,47 zł	0,00 zł
				0,00 zł
	Środki trwałe SP Świercze	6.583.147,30 zł	6.583.147,30 zł	
Pozostałe środki trwałe	806.955,52 zł	1.018.159,18 zł		
Wartości niematerialne i prawne	25 058,38 zł	27.720,13 zł		
SP Strzegocin	Budynki, lokale i obiekty inżynierii lądowej i wodnej	713 018,81 zł	713 018,81 zł	0,00 zł
				0,00 zł
	Urządzenia techniczne i maszyny	7 472,20 zł	7 472,20 zł	0,00 zł
				0,00 zł
	Środki transportu	14 500,00 zł	14 500,00 zł	0,00 zł
0,00 zł				
Inne środki trwałe	139.820,44 zł	139.820,44 zł	0,00 zł	

				0,00 zł
	Środki trwale SP Strzegocin	874.811,45 zł	874.811,45 zł	
	Pozostałe środki trwałe	482.741,85 zł	626.573,88 zł	
	Wartości niematerialne i prawne	20.984,12 zł	20.984,12 zł	
GOPS	Urządzenia techniczne i maszyny	0,00 zł	0,00 zł	0,00 zł
				0,00 zł
	Inne środki trwałe	0,00 zł	0,00 zł	0,00 zł
				0,00 zł
	Środki trwale GOPS	0,00 zł	0,00 zł	
	Pozostałe środki trwałe	84.828,05 zł	87.419,05 zł	
	Wartości niematerialne i prawne	14 253,77 zł	18.117,33 zł	
OGÓLEM	Środki trwale	53 752 743,14 zł	54.774.553,65 zł	
	Pozostałe środki trwałe	1 906 520,52 zł	2 294 510,62 zł	
	Wartości niematerialne i prawne	344 704,17 zł	355.099,48 zł	

Gmina Świercze posiada 20 udziałów po 1.000,00 zł w Mazowieckim Funduszu Poręczeń Kredytowych Sp. z o.o. w Warszawie (Uchwała Nr 159/XXI/05 Rady Gminy Świercze z dnia 28.04.2005r. w sprawie przystąpienia do spółki prawa handlowego).

- **Dane o dochodach uzyskanych z tytułu wykonywania prawa własności i innych praw majątkowych oraz z wykonywania posiadania.**

W 2022 roku Gmina Świercze uzyskała dochody z tytułu wykonywania prawa własności i innych praw majątkowych oraz z wykonywania posiadania w kwocie **242.392,98 zł**, w tym:

- dochody z opłat za użytkowanie wieczyste nieruchomości w kwocie 1.347,00 zł,
- dochody z najmu i dzierżawy nieruchomości stanowiących własność Gminy w kwocie 110.676,23 zł,
- dochody z tytułu odsetek od nieterminowych płatności w kwocie 113,69 zł,
- dochody z tytułu odszkodowania za uszkodzone ogrodzenie boiska w Świeszewie w kwocie 18.215,42 zł,
- dochody ze sprzedaży działek o nr ewidencyjnych 100/10, 100/13 i 100/14 położonych w miejscowości Świerkowo w kwocie 112.040,64 zł.

–

- **Inne dane i informacje o zdarzeniach mających wpływ na stan mienia jednostki samorządu terytorialnego.**

Gmina Świercze w 2022 roku przejęła z mocy prawa na poszerzenie dróg gminnych działki o numerach ewidencyjnych – 92/1, 90/1 w Ostrzeniewie, 30/16 w Świerczach, 175/2, 26/23 w Klukówku, 70/3 w Kowalewicach Włociańskich, 19/8 w Świeszewie, 106/3 w Sulkowie.

Ponadto w roku 2022 mienie gminy powiększyło się z tytułu poniesionych nakładów na niżej wymienione zadania inwestycyjne:

- Budowa sieci wodociągowej na terenie Gminy Świercze – 71.199,51 zł
 - Rozbudowa sieci kanalizacji sanitarnej w miejscowości Świercze – 10.868,03 zł,
 - Zakup traktorka kosiarki – 15.375,00 zł,
 - Budowa bezpiecznego przejścia dla pieszych w sołectwie Bruliny – 20.000,00 zł,
 - Modernizacja budynku gminnego w Gąsiorowie oraz zagospodarowanie terenu – 40.940,03 zł,
 - Modernizacja budynku gminnego w Kowalewicach Włociańskich” – 10.310,22 zł
 - Modernizacja strażnicy OSP Świercze – etap II” – 14.764,05 zł,
 - Modernizacja garażu OSP w Świeszewku” – 30.500,00 zł,
 - Zakup i montaż instalacji fotowoltaicznej oraz grzejników elektrycznych hybrydowych dla budynku strażnicy OSP Świeszewko” – 65.190,00 zł,
 - Budowa wielofunkcyjnego boiska sportowego przy Szkole Podstawowej w Świerczach” – 722.302,18 zł,
 - Rozbudowa systemu monitoringu jakości powietrza w miejscowości Świercze i Strzegocin – 22.841,10 zł,
 - Zagospodarowanie terenu przy świetlicy wiejskiej w Gąsiorowie – 20.000,00 zł,
- Wykonanie ogrodzenia boiska wielofunkcyjnego w Świeszewie – 18.300,00 zł.

WYKONANIE BUDŻETU GMINY ŚWIERCZE ZA ROK 2022

Wyszczególnienie	Plan	Wykonanie	%	Struktura
Dochody ogółem, w tym:	32 955 140,91 zł	32 149 401,50 zł	97,56	100
dochody bieżące	31 139 826,87 zł	30 334 219,53 zł	97,41	94,35
dochody majątkowe	1 815 314,04 zł	1 815 181,97 zł	99,99	5,65
Wydatki ogółem, w tym:	32 266 560,20 zł	30 446 518,55 zł	94,36	100
wydatki bieżące	28 693 842,20 zł	26 979 952,67 zł	94,03	88,61
wydatki majątkowe	3 572 718,00 zł	3 466 565,88 zł	97,03	11,39

PODATKI I OPŁATY LOKALNE – wykonanie w 2022 roku (w złotych)

Podatki i opłaty lokalne	Grupa podatników		Łącznie	Udział %
	osoby fizyczne	osoby prawne		
Podatek od nieruchomości	517 079,00	675 258,00	1 192 337,00	47,12
Podatek rolny	558 325,56	1 248,00	559 573,56	22,11
Podatek leśny	20 809,54	12 859,00	33 668,54	1,33
Podatek od środków transportowych	287 124,68	1 973,00	289 097,68	11,43
Podatek od spadków i darowizn	30 401,00	0,00	30 401,00	1,20
Podatek od czynności cywilnoprawnych	239 582,81	0,00	239 582,81	9,47
Koszty egzekucyjne, opłata komornicza koszty upomnień	4 041,60	0,00	4 041,60	0,16
Odsetki	4 072,62	0,00	4 072,62	0,16
inne opłaty*	177 684,23	0,00	177 684,23	7,02
Łącznie	1 839 121,04	691 338,00	2 530 459,04	100,00

*skarbowa, eksploatacyjna, za zezwolenia na sprzedaż napojów alkoholowych, za zajecie pasa drogowego, dodatkowa za udzielenie ślubu poza USC i odsetki od nieterminowych płatności.

Na skutek obniżenia górnych stawek podatkowych oraz udzielonych zwolnień nie wpłynęły do budżetu Gminy dochody w kwocie **1.212.717,47 zł**.

Wójt Gminy umorzył zaległości podatkowe osobom fizycznym na kwotę **3.855,00 zł**, na podstawie 6 decyzji w sprawie umorzenia zaległości podatkowych.

Decyzje w sprawie rozłożenia na raty, odroczenia terminu płatności, zwolnienia z obowiązku pobrania, ograniczenia poboru nie były wydawane.

DOTACJE CELOWE PRYZNANE GMINIE NA REALIZACJĘ ZADAŃ ZLECONYCH

W 2022 roku Gmina Świercze na realizację zadań zleconych otrzymała dotacje w łącznej kwocie **5.324.659,00 zł**, w poniższej tabeli przedstawiono realizację otrzymanych dotacji:

Cel dotacji	Plan	Wykonanie	% wyk.
Rolnictwo i łowiectwo- zwrot podatku akcyzowego zawartego w cenie paliwa wykorzystywanego do produkcji rolnej	672 213,04	672 213,04	100,00
Administracja publiczna – realizacja zadań USC	45 574,62	45 574,62	100,00
Urzędy naczelnych organów władzy państwowej, kontroli i ochrony prawa – aktualizacja rejestru wyborców	984,00	984,00	100,00
Zapewnienie uczniom prawa do bezpłatnego dostępu do podręczników, materiałów edukacyjnych lub materiałów ćwiczeniowych	32 181,75	31 646,24	98,34
Usługi opiekuńcze i specjalistyczne usługi opiekuńcze	3 080,00	3 080,00	100,00
Pozostała działalność – dodatek osłonowy	508 836,00	505 452,78	99,34
Świadczenie wychowawcze	2 103 376,00	2 103 375,54	100,00
Świadczenia rodzinne, świadczenie z funduszu alimentacyjnego oraz składki na ubezpieczenia emerytalne i rentowe z ubezpieczenia społecznego	1 931 182,00	1 930 839,77	99,98
Karta Dużej Rodziny	699,00	699,00	100,00
Składki na ubezpieczenie zdrowotne opłacane za osoby pobierające niektóre świadczenia rodzinne oraz za osoby pobierające zasiłki dla opiekunów	31 212,00	30 794,01	98,66
Ogółem	5 329 338,41	5 324 659,00	99,91

REALIZACJA BUDŻETU GMINY w 2022 roku - DOCHODY wg DZIAŁÓW

Dział	Nazwa	Plan dochodów			Wykonanie dochodów			
		ogółem	bieżące	majątkowe	ogółem	bieżące	majątkowe	Udział % w budżecie
010	Rolnictwo i łowiectwo	688 025,04	688 025,04	0,00	688 878,30	688 878,30	0,00	2,15
600	Transport i łączność	10 000,00	0,00	10 000,00	10 000,00	0,00	10 000,00	0,03
700	Gospodarka mieszkaniowa	265 804,00	153 763,00	112.041,00	242 392,98	130 352,34	112.040,64	0,75

750	Administracja publiczna	204 659,14	204 659,14	0,00	269 030,24	269 030,24	0,00	0,84
751	Urzędy naczelnych organów władzy państwowej, kontroli i ochrony prawa oraz sądownictwa	984,00	984,00	0,00	984,00	984,00	0,00	0,01
754	Bezpieczeństwo publiczne i ochrona przeciwpożarowa	195 200,60	151 700,60	43.500,00	195 200,60	151 700,60	43.500,00	0,61
756	Dochody od osób prawnych, od osób fizycznych i od innych jednostek nieposiadających osobowości prawnej oraz wydatki związane z ich poborem	7 854 459,99	7 854 459,99	0,00	7 864 739,53	7 864 739,53	0,00	24,47
758	Różne rozliczenia (subwencje, dotacje)	10 194 455,00	8 690 681,95	1 503 773,04	10 194 455,00	8 690 681,95	1 503 773,04	31,72
801	Oświata i wychowanie	603 818,63	579 318,63	24.500,00	668 194,43	643 694,43	24.500,00	2,08
851	Ochrona zdrowia							
852	Pomoc społeczna	6 540 119,98	6 540 119,98	0,00	5 797 354,85	5 797 354,85	0,00	18,04
854	Edukacyjna opieka wychowawcza	78.960,00	78.960,00	0,00	47.772,80	47.772,80	0,00	0,15
855	Rodzina	4 130 508,38	4 130 508,38	0,00	4 084 292,73	4 084 292,73	0,00	12,70
900	Gospodarka komunalna i ochrona środowiska	2 157 293,20	2 045 793,20	111 500,00	2 057 862,41	1 946 442,41	111 420,00	6,40
921	Kultura i ochrona dziedzictwa narodowego	30 000,00	20 000,00	10 000,00	28 295,35	18.295,35	10 000,00	0,08
Dochody ogółem		32 955 140,91	31 139 826,87	1 815 314,04	32 149 401,50	30 334 219,53	1 815 181,97	100,00

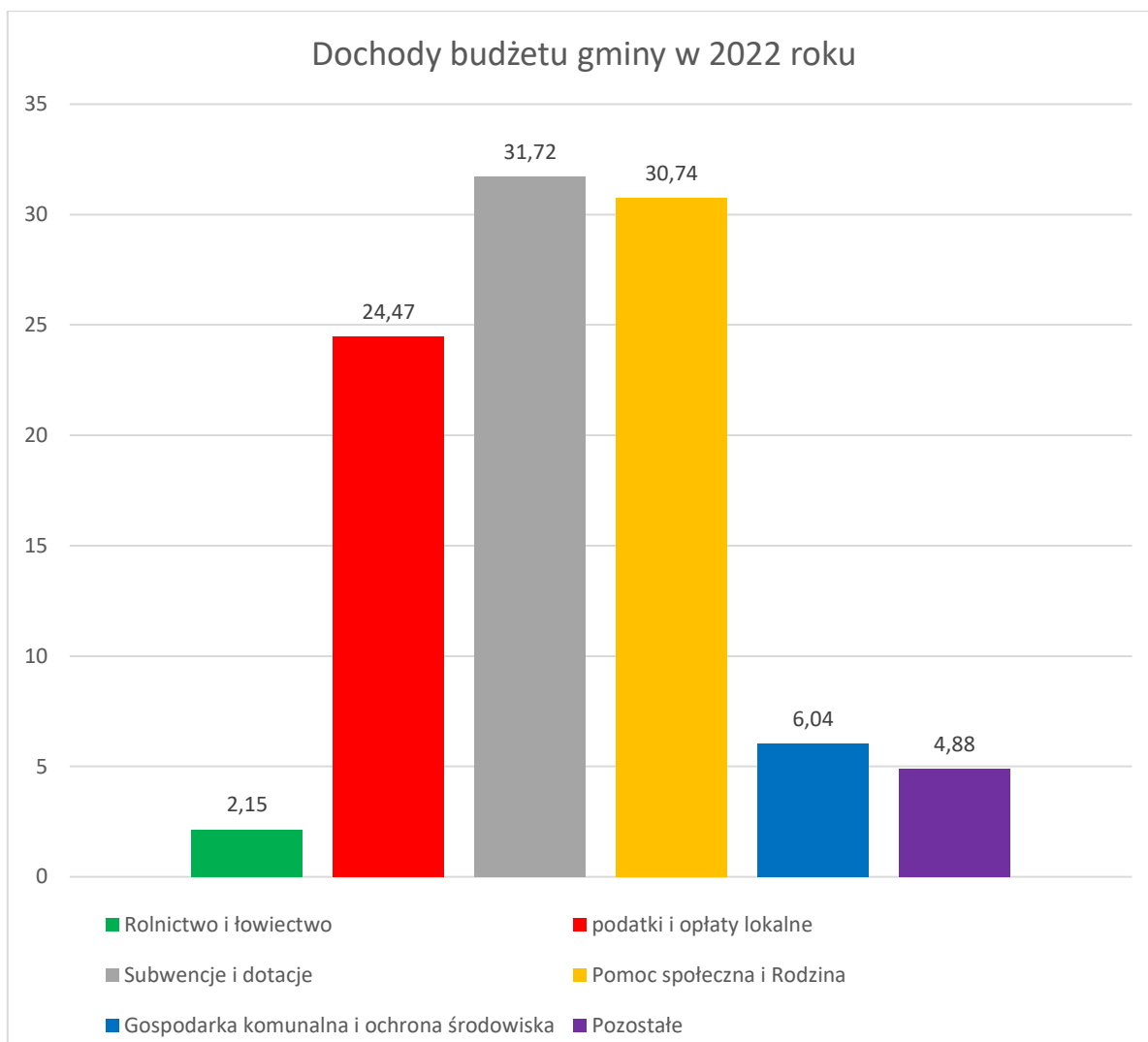

REALIZACJA BUDŻETU GMINY W 2022 ROKU - WYDATKI WG DZIAŁÓW

Dział	Nazwa	PLAN WYDATKÓW			WYKONANIE WYDATKÓW			Udział % w budżecie
		ogółem	bieżące	majątkowe	ogółem	bieżące	majątkowe	
010	Rolnictwo i łowiectwo	908 387,04	684 213,04	224 174,00	903 243,56	683 213,04	220 030,52	2,96
600	Transport i łączność	258 0427,20	176 327,20	82 100,00	246 467,80	164 578,10	81 889,70	0,80
700	Gospodarka mieszkaniowa	106 210,00	43 210,00	63 000,00	85 842,58	24 642,33	61 200,25	0,27

710	Działalność usługowa (plany zagospodarowania)	60 000,00	60 000,00	0,00	37.243,00	37.243,00	0,00	0,12
750	Administracja publiczna	4 842 630,62	2 860 986,62	1.981.644,00	4 676 546,22	2 749 937,59	1.926.608,63	15,35
751	Urzędy naczelnych organów władzy państwowej, kontroli i ochrony prawa oraz sądownictwa	984,00	984,00	0,00	984,00	984,00	0,00	0,00
754	Bezpieczeństwo publiczne i ochrona przeciwpożarowa	244 175,60	133 375,60	110.800,00	198 174,10	87 720,05	110.454,05	0,65
757	Obsługa długu publicznego	497.888,52	497.888,52	0,00	478.175,57	478.175,57	0,00	1,57
758	Różne rozliczenia (rezerwy)	42.000,00	42.000,00	0,00	35.000,00	35.000,00	0,00	0,11
801	Oświata i wychowanie	10 320 045,40	9 381 845,38	938.200,00	9 934 851,36	9 041 001,83	893.849,53	32,63
851	Ochrona zdrowia	138 870,00	138 870,00	0,00	130 800,42	130 800,42	0,00	0,42
852 855	Pomoc społeczna i Rodzina	11 896 150,80	11 896 150,80	0,00	11 138 035,80	11 138 035,80	0,00	36,58

854	Edukacyjna opieka wychowawcz a	132 060,00	132 060,00	0,00	60 996,00	60 996,00	0,00	0,20
900	Gospodarka komunalna i ochrona środowiska	2 584 857,0 0	2 450 457,0 0	134 400,00	2 290 056,1 7	2 149 822,9 7	140 233,20	7,52
921	Kultura i ochrona dziedzictwa narodowego	211 337,00	211 337,00	0,00	203 669,62	203 669,62	0,00	0,66
926	Kultura fizyczna	50 437,00	32.137,00	18 300,00	50 253,73	31.953,73	18 300,00	0,16
	Wydatki ogółem	32 266 560,20	28 693 842,20	3 572 718,00	30 446 518,55	26 979 952,67	3 466 565,88	100,00

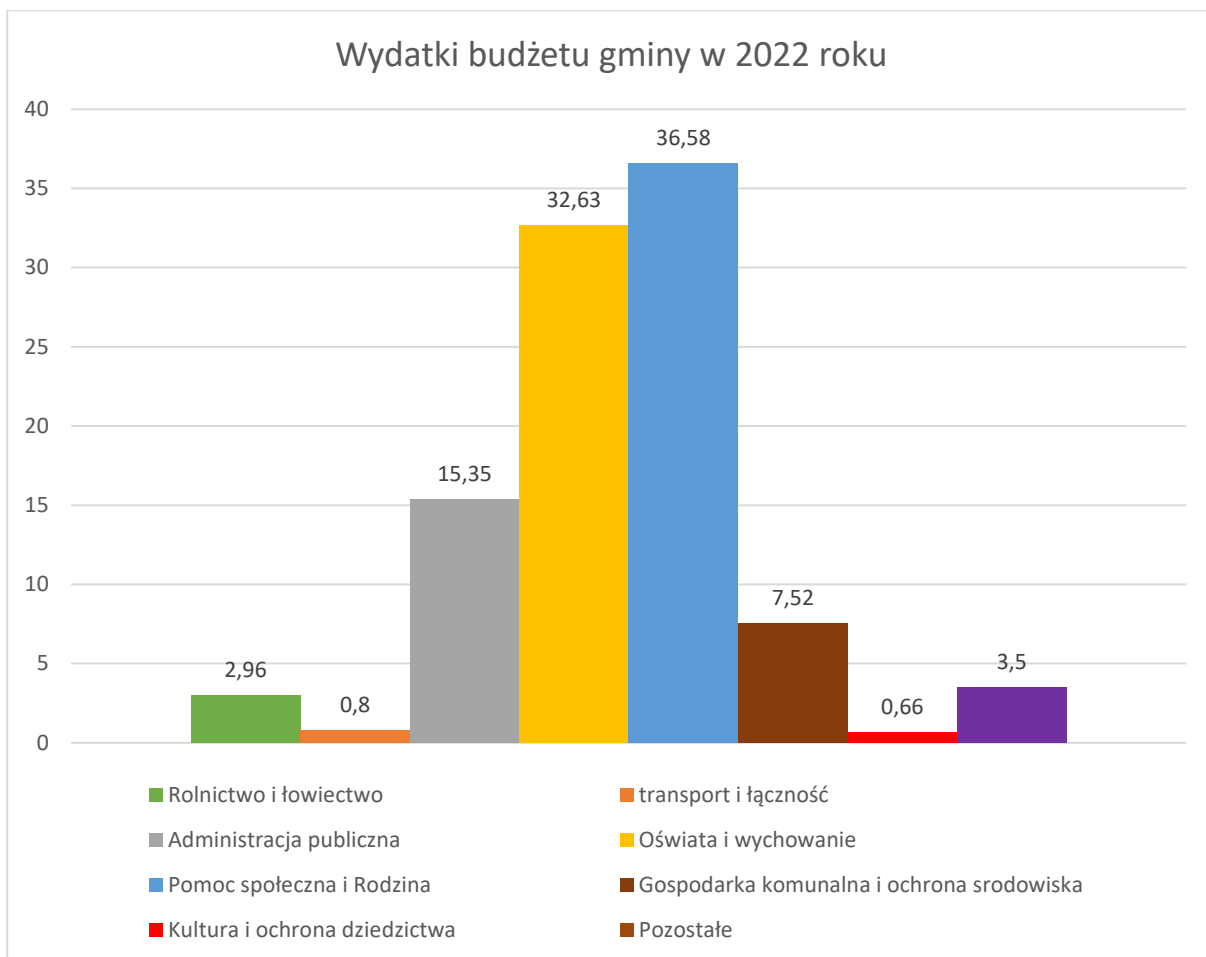

NALEŻNOŚCI WYMAGALNE

Na dzień 31.12.2022r. Gmina posiadała należności wymagalne w wysokości **1.331.287,81 zł** i dotyczą one następujących źródeł dochodów:

- najem i dzierżawa – 2.898,86 zł,
- podatek opłacany w formie karty podatkowej - 189,00 zł,
- podatek od nieruchomości (osoby prawne) – 274,00 zł,
- podatek rolny (osoby prawne) – 259,00 zł,
- podatek od nieruchomości (osoby fizyczne) – 45.689,11 zł,
- podatek rolny (osoby fizyczne) – 43.963,76 zł,
- podatek leśny (osoby fizyczne) – 3.209,26 zł,
- podatek od środków transportowych (osoby fizyczne) – 50.387,76 zł,
- podatek od czynności cywilnoprawnych – 9.584,81 zł,
- opłat za korzystanie z wyżywienia w oddziałach przedszkolnych – 1.811,51 zł,
- opłaty za obiady – 12.947,26 zł,
- zaliczka i fundusz alimentacyjny – 918.411,77 zł,
- opłata za ścieki – 7.396,43 zł,

- opłata za gospodarowanie odpadami komunalnymi – 234.265,28 zł.

W stosunku do dłużników Gminy są prowadzone postępowania egzekucyjne oraz w przypadkach zaległości wieloletnich nastąpiło zabezpieczenie wierzytelności poprzez wpis do hipoteki ustawowej. Prowadzenie skutecznej egzekucji należności w stosunku do niektórych podatników jest bardzo utrudnione z uwagi na ich trudną sytuację finansową.

Najpoważniejszą pozycją należności wymagalnych Gminy jest zaliczka i fundusz alimentacyjny – 918.411,77 zł. W zakresie zaliczki i funduszu alimentacyjnego postępowania prowadzi Gminny Ośrodek Pomocy Społecznej, a egzekucje Urząd Skarbowy w Pułtusk.

ZOBOWIĄZANIA

Łączne zadłużenie gminy na dzień 31.12.2022 roku wyniosło **7.426.860,00 zł.**, co stanowi **23,10 %** wykonanych dochodów ogółem.

Nazwa banku - data umowy	Kwota zaciągniętego kredytu	Kwota spłaconego kredytu	Zadłużenie na dzień 31.12.2022r.
GETIN NOBLE BANK S.A. - 22.12.2014r.	930 000,00 zł	14 800,00 zł	915 200,00 zł
BS Nasielsk - 20.01.2015r.	368 000,00 zł	22 000,00 zł	346 000,00 zł
BS Nasielsk - 30.12.2015r.	105 000,00 zł	4 900,00 zł	100 100,00 zł
BS Nasielsk - 29.12.2016r.	302 000,00 zł	600,00 zł	301 400,00 zł
BS Nowy Dwór Maz. - 28.03.2017r.	1 700 000,00 zł	500,00 zł	1 699 500,00 zł
BS Nasielsk - 28.12.2017r.	435 000,00 zł	500,00 zł	434 500,00 zł
BS Nasielsk - 31.12.2018r.	210 000,00 zł	400,00 zł	209 600,00 zł
PBS Ciechanów - 28.11.2019r.	1 100 000,00 zł	300,00 zł	1 099 700,00 zł
BS Mszczonów - 08.04.2021r.	1 520 960,00 zł	10 000,00 zł	1 510 960,00 zł
WFOŚiGW - 27.10.2017r. (pożyczka)	1 154 000,00 zł	344 100,00 zł	809 900,00 zł
Suma	7 824 900,00 zł	398 100,00 zł	7 426 860,00 zł

Najważniejsze zadania zrealizowane w 2022 roku:

Nazwa zadania inwestycyjnego	Program	Wartość zadania	Dofinansowanie
Prace projektowe - przebudowa dróg gminnych	środki własne	46.514,70	-
Zakup traktorka kosiarki	środki własne	15.375,00	-
Budowa bezpiecznego przejścia dla pieszych w sołectwie Bruliny	Mazowiecki Instrument Aktywizacji Sołectw MAZOWSZE 2022	20.000,00	10.000,00
Wykup gruntów na poszerzenie dróg gminnych	środki własne	9.950,00	0,00
Modernizacja budynku gminnego w Gąsiorowie oraz zagospodarowanie terenu	środki własne	40.940,03	0,00
Modernizacja budynku gminnego w Kowalewiczach Włociańskich	środki własne	10.310,22	0,00
Modernizacja strażnicy OSP Świercze – etap II	środki własne	14.764,05	0,00
Modernizacja garażu OSP w Świeszewku	Mazowieckie strażnice OSP 2022	30.500,00	13.500,00
Zakup i montaż instalacji fotowoltaicznej oraz grzejników elektrycznych hybrydowych dla budynku strażnicy OSP Świeszewko	Wojewódzki Fundusz Ochrony Środowiska i Gospodarki Wodnej w Warszawie	65.190,00	29.948,29 zł
Modernizacja sal lekcyjnych w Szkole Podstawowej Świerczach	środki własne	10.999,35	0,00
Budowa wielofunkcyjnego boiska sportowego przy Szkole Podstawowej w Świerczach	Fundusz Przeciwdziałania COVID -19 – Nagroda „Rosnąca odporność”	722.302,18	500.000,00
Rozbudowa systemu monitoringu jakości powietrza w miejscowościach Świercze i Strzegocin	Mazowsze dla czystego powietrza 2022	22.841,10	11.420,00

Modernizacja oświetlenia ulicznego w miejscowości Świercze	Wojewódzki Fundusz Ochrony Środowiska i Gospodarki Wodnej w Warszawie	111.392,10	100.000,00
Zagospodarowanie terenu przy świetlicy wiejskiej w Gąsiorowie	Mazowiecki Instrument Aktywizacji Sołectw MAZOWSZE 2022	20.000,00	10.000,00
Wykonanie ogrodzenia boiska wielofunkcyjnego w Świeszewie	środki własne	18.300,00	0,00



Fot. Zmodernizowane oświetlenie uliczne – ul. Szkolna w Świerczach

Zadania wieloletnie realizowane w 2022

Nazwa zadania inwestycyjnego	Program	Wartość zadania	Dofinansowanie
Rozbudowa sieci wodociągowej na terenie Gminy Świercze	subwencja uzupełniająca na rozbudowę sieci wodociągowej	156.991,31	156.991,31
Rozbudowa sieci kanalizacji sanitarnej na terenie Gminy Świercze	subwencja uzupełniająca na rozbudowę sieci kanalizacji sanitarnej	63.039,21	63.039,21
Budowa budynku administracyjnego - Etap II	Rządowy Fundusz Polski Ład Program Inwestycji Strategicznych	1.926.608,63	1.469.700,00
Termomodernizacja budynku, nowe źródło ciepła, budowa instalacji fotowoltaicznej w Szkole Podstawowej w Świerczach	środki własne	83.580,00	0,00
Termomodernizacja, wymiana źródeł ciepła, budowa instalacji fotowoltaicznej i rozbudowa Szkoły Podstawowej w Strzegocinie	środki własne	76.968,00	0,00



Fot. Promesy na termomodernizacje, wymiany źródeł ciepła, budowy instalacji fotowoltaicznych w Szkołach Podstawowych w Świerczach i Strzegocinie

Wnioski złożone w 2022 roku, które nie uzyskały dofinansowania

L. p.	Nazwa zadania	Wartość zadania	Wnioskowana kwota	Program i uwagi odnośnie dofinansowania
1	Budowa ziemnego boiska sportowego do piłki nożnej w Świerczach – Etap II	308.000,00	231.000,00	UMWM* „Mazowsze dla sportu 2022” bark informacji o nieprzyznaniu dofinansowania
2	Przebudowa drogi gminnej Nr 340549W – ul. Polna w Świerczach	729.135,96	510.395,17	UW** Rządowy Fundusz Rozwoju Dróg bark informacji o nieprzyznaniu dofinansowania
3	Przebudowa drogi gminnej w Ostrzeniewie do Kolnicy Etap I	199.859,83	99.900,00	UMWM* Budowa i modernizacja dróg dojazdowych do gruntów rolnych nie przyznano dofinansowania ze względu na brak środków finansowych
4	Budowa infrastruktury towarzyszącej boiska do piłki nożnej w Świerczach	280.820,00	200.000,00	Fundacja Lotto „Sportowo Kulturalnie Lokalnie” bark informacji o nieprzyznaniu dofinansowania

* UMWM – Urząd Marszałkowski Województwa Mazowieckiego

**UW – Urząd Wojewódzki w Warszawie

DOTACJE UDZIELONE PRZEZ GMINĘ W 2022 ROKU

W 2022 roku z budżetu Gminy Świercze zostały udzielone dotacje w łącznej kwocie **388 406,40 zł**

Rodzaj dotacji i podmiot, któremu została udzielona	Plan	Wykonanie
Pomoc finansowa dla Powiatu Pułtuskiego na dofinansowanie przewozów autobusowych o charakterze użyteczności publicznej	12 814,20	12 814,20
Rozwój oraz zapewnienie usług utrzymania technicznego Systemu e-Urząd, w tym oprogramowania EZD i portalu Wrota Mazowsza w ramach realizowanego projektu "Rozwój elektronicznej administracji w samorządach województwa mazowieckiego wspomagającej niwelowanie dwudzielności potencjału województwa	2 000,00	2 000,00
Ochotnicza Straż Pożarna w Świerczach – realizacja zadania w zakresie kultury, sztuki, ochrony dóbr kultury i dziedzictwa narodowego	5 000,00	5 000,00
Dotacja podmiotowa dla Niepublicznego Przedszkola „Akademia Malucha” w Świerczach	200 756,00	200 755,20
Dotacja podmiotowa dla Gminnej Biblioteki Publicznej w Świerczach	167 837,00	167 837,00
Razem	388 406,40	388 406,40

Część III – Polityki, strategie, programy, plany

- **Strategia Rozwoju Gminy Świercze na lata 2016 - 2021** z perspektywą do 2025 roku - przyjęta Uchwałą Rady Gminy Świercze Nr 75/XII/2015 z dnia 29 grudnia 2015 r., **aktualizacja** przyjęta uchwałą Rady Gminy Świercze nr 229/XXXVI/2018 z dnia 18 września 2018 roku i uchwałą nr 139/XVIII/2020 z dnia 16 lipca 2020 roku Strategia wskazuje kierunki rozwoju gminy służące poprawie warunków życia lokalnej społeczności oraz zaspokojenia jej potrzeb zbiorowych. Realizowana była we wszystkich założonych obszarach strategicznych kierunków rozwoju definiujących Gminę Świercze jako:
 - umożliwiającą bezpieczne i godne życie jej mieszkańców,
 - obszar dobrze rozwiniętego rolnictwa wraz z jego otoczeniem,
 - dbającą o ochronę środowiska oraz racjonalne wykorzystanie walorów przyrodniczych,
 - obszar rozwoju infrastruktury technicznej warunkującej rozwój przedsiębiorczości.

Znaczącą rolę odgrywała współpraca z samorządem powiatowym, wojewódzkim i administracją rządową, która to dała możliwość pozyskania środków pomocowych na realizację zadań inwestycyjnych i zakupów wyposażenia do jednostek organizacyjnych gminy opisane w poszczególnych częściach raportu.

Rada Gminy podjęła uchwałę nr 211/XXVIII/2021z dnia 25 listopada 2021 r. w sprawie przystąpienia do sporządzenia Strategii Rozwoju Gminy Świercze na lata 2022 – 2030 oraz określenia szczegółowego trybu i harmonogramu opracowania projektu strategii, w tym trybu konsultacji. Strategia jest na końcowym etapie opracowania Diagnozy, planowane uchwalenie do końca 2023 roku.

- **Strategia Rozwiązywania Problemów Społecznych** na lata 2021-2026 przyjęta Uchwałą Rady Gminy Świercze Nr 174/XXII/2021 z dnia 22 marca 2021 roku. Przyjęty dokument wskazuje kontynuację zwiększania ilość świadczonej pracy socjalnej w rodzinach zagrożonych wykluczeniem i objęcie osób najbardziej potrzebujących pomocą finansową i rzeczową. Wprowadzanie asystenta rodziny do zagrożonych środowisk, gdzie monitorowana będzie sytuacja dzieci w tych rodzinach. Nastąpiła poprawa życia osób starszych i niepełnosprawnych poprzez realizację usług opiekuńczych i specjalistycznych usług opiekuńczych. Uchwałą 163/XXI/2020 z dnia 17 grudnia 2020 roku w strukturze GOPS utworzony został ośrodek wsparcia pod nazwą Klub Senior+, który od 2021 roku objął swoimi działaniami grupę ponad 70 seniorów. W Zespole Interdyscyplinarnym prowadzone były procedury przeciwdziałania przemocy w rodzinie. Na terenie gminy świadczone są również nieodpłatne usługi pomocy prawnej i psychologicznej.



Fot. Premier Mateusz Morawiecki, Marlena Maląg Minister Rodziny i Polityki Społecznej i W-ce Premier Henryk Kowalczyk z wizytą w klubie Senior+

- **Program Ochrony Środowiska dla Gminy Świercze na lata 2017-2020 z perspektywą do 2024 roku** - przyjęty Uchwałą Rady Gminy Świercze nr 48/V/2019 z dnia 31 sierpnia 2017 roku - Stan środowiska na terenie gminy ulega sukcesywnej poprawie dzięki realizowanym zadaniom ze szczególnym naciskiem na budowę i modernizację infrastruktury wodnościekowej i drogowej. W Urzędzie Gminy funkcjonuje punkt konsultacyjny programu „Czyste Powietrze” w ramach którego mieszkańcy mają możliwość uzyskania informacji w zakresie termomodernizacji, wymiany źródeł ciepła, pomocy w wypełnieniu wniosku o dofinansowanie i złożenie wniosku bez konieczności udawania się do siedziby Wojewódzkiego Funduszu Ochrony Środowiska. Zainteresowanie z roku na rok rośnie i tak w 2022 roku z konsultacji skorzystało około 300 osób, zostały wypełnionych i złożonych bezpośrednio w Urzędzie Gminy 7 wniosków o wymianę pieca. Ponadto przeprowadzone zostały 2 szkolenia dla mieszkańców dotyczące programu „Czyste Powietrze” przez specjalistę z WFOŚiGW. Usunięto z terenu gminy **84,233 tony** wyrobów zawierających azbest, z **22** nieruchomości. Pozyskane zostały środki z NFOŚ i GW na odbiór odpadów z folii rolniczych, siatki i sznurka do owijania balotów, opakowań po nawozach i Big Bag odebrano **39,70 ton** odpadów od rolników – program będzie kontynuowany w 2023 r. W 2022 roku rozpoczęty został proces modernizacji oświetlenia ulicznego na terenie gminy. Dzięki

dotacji uzyskanej z WFOŚ i GW wymienionych zostało 121 opraw sodowych na LED w miejscowości Świercze.

- **Program opieki nad zwierzętami bezdomnymi oraz zapobiegania bezdomności zwierząt na terenie Gminy Świercze w 2022 roku** - przyjęty Uchwałą Rady Gminy Świercze Nr 225/XXX/2022 dnia 10 marca 2022 roku.

Na odławianie, transport oraz udzielanie pomocy zwierzętom gmina posiadała umowę ze Specjalistyczną Lecznicą Małych Zwierząt Sklep Zoologiczno-Wędkarski lek wet. Stanisław Szymczyk w Płońsku, a w celu zapewnienia opieki bezdomnym zwierzętom z Fundacją „Centrum Ochrony Środowiska” z siedzibą w Nasielsku. Pracownicy urzędu przeprowadzili kontrolę schroniska zapoznając się z warunkami utrzymania psów, jak również z prowadzoną dokumentacją. Z terenu gminy w 2022 roku:

- do schroniska trafiły 4 bezdomne psy (schronisko oddało do adopcji wszystkie),
- 2 bezdomne psy trafiły do gabinetu lekarza w Płońsku (zostały adoptowane bezpośrednio z gabinetu),
- 2 bezdomne psy adoptowano z urzędu.

Ponadto finansowana była kastracja, sterylizacja psów i kotów przekazanych do adopcji oraz dokarmianie kotów wolno żyjących. Całodobową opiekę weterynaryjną w przypadku zdarzeń drogowych z udziałem zwierząt prowadził na rzecz Gminy Gabinet Weterynaryjny w Gołębiach i Specjalistycznej Lecznicy Małych Zwierząt z siedzibą w Płońsku. Koszt realizacji programu zamknął się kwotą **18 910,46 zł**.

- **Program usuwania azbestu i wyrobów zawierających azbest z terenu gminy Świercze na lata 2013 - 2032 r.** - przyjęty Uchwałą Rady Gminy Świercze nr 220/XXX/2014 z dnia 27 marca 2014r. i zmian w wyżej wymienionej uchwale z dnia 28 sierpnia 2014 r. uchwała nr 240/XXXII/2014 - w 2022 roku w ramach realizacji programu uzyskaliśmy dofinansowanie wniosku na usuwanie wyrobów zawierających azbest z terenu gminy Świercze ze środków Wojewódzkiego Funduszu Ochrony Środowiska i Gospodarki Wodnej w Warszawie. Od mieszkańców odebrane zostało nieodpłatnie **84,233 tony** wyrobów zawierających azbest, z **22** nieruchomości.
- **Program współpracy z organizacjami pozarządowymi i innymi podmiotami wymienionymi w art. 3 ust. 3 ustawy z dnia 24 kwietnia 2003 r. o działalności pożytku publicznego i o wolontariacie na 2022 rok** - przyjęty Uchwałą Rady Gminy Świercze nr 212/XXVIII/2021 z dnia 25 listopada 2021 roku. W gminie funkcjonowało 9 organizacji pozarządowych, w tym 1 fundacja, 7 stowarzyszeń i 1 klub sportowy. Budżet gminy przewidywał kwotę 10.000,00 zł na powierzenie wykonania zadań publicznych. W ramach przyjętego programu ogłoszono dwa konkursy na zadania publiczne:

- w zakresie edukacji ekologicznej mieszkańców Gminy Świercze odnośnie prawidłowego postępowania z odpadami komunalnymi – „Czysta gmina w domu się zaczyna”, do tego konkursu nie przystąpiła żadna z organizacji,

- w zakresie kultury, sztuki, ochrony dóbr kultury i dziedzictwa narodowego - „Organizacja obchodów Narodowego Święta Niepodległości – piknik patriotyczny Pod sztandarem OSP”.

Konkurs wygrała Ochotnicza Straż Pożarna w Świerczach, na realizację tego projektu wydatkowano kwotę 5000,00 zł.



Fot. Piknik patriotyczny Pod sztandarem OSP – Klukowo 11 listopada 2022 r.

- **Gminny Program Wspierania Rodziny na lata 2022-2024** – przyjęty Uchwałą Nr 228/XXX/2022 Rady Gminy z dnia 10 marca 2022r. Kontynuowane były działania ukierunkowane na wsparcie rodzin przeżywających trudności i o zaburzonej sprawności funkcji opiekuńczo – wychowawczej. Założeniem tych działań było utworzenie spójnego systemu wsparcia dzieci i rodzin przeżywających trudności. Miały na celu zapewnienie dzieciom bezpieczeństwa, harmonijny rozwój i przyszłą samodzielność życiową. Szczególne miejsce w tych działaniach zajmuje praca asystenta rodziny. Dlatego zapewniono ciągłość zatrudnienia asystenta rodziny, który monitoruje sytuację rodzin z problemami opiekuńczo-wychowawczymi

oraz w rodzinach zastępczych. Pracuje on z rodziną biologiczną w celu odzyskania przez nią funkcji opiekuńczej. Wzmocniono również współpracę asystenta rodziny z podmiotami świadczącymi pomoc rodzinie: pracownikami socjalnymi, szkołami, posterunkiem policji, Powiatowym Centrum Pomocy Rodzinie oraz Sądem.

- **Gminny Program Przeciwdziałania i Ochrony Ofiar Przemocy w Rodzinie na lata 2018-2022** – przyjęty Uchwałą Nr 20/III/2018 Rady Gminy Świercze z dnia 27 grudnia 2018 roku - zadania przede wszystkim realizuje Zespół Interdyscyplinarny, który opiera się na współpracy jednostek z terenu gminy Świercze. Skupia się na poznaniu środowiska przez pracowników socjalnych oraz dzielnicowych, stawiając na współpracę służb i instytucji. Realizowana jest procedura „Niebieskiej Karty”, w 2022 roku wpłynęło 8 kart - A, a zamkniętych zostało 7 postępowań. Stale podnoszone są kwalifikacje i następuje doskonalenie zawodowe osób działających w obszarze przeciwdziałania przemocy w rodzinie. Działania skupiały się na profilaktyce i edukacji oraz podnoszeniu świadomości społecznej na temat zjawiska przemocy w rodzinie.
- **Gminny program osłonowy „Posiłek w szkole i domu” na lata 2019-2023** - przyjęty Uchwałą Nr 22/III/2018 Rady Gminy Świercze z dnia 27 grudnia 2018 roku, a kryterium dochodowe uszczegółowiono uchwałą nr 62/VII/2019 Rady Gminy Świercze z dnia 10 czerwca 2019 r. w sprawie podwyższenia kryterium dochodowego uprawniającego do przyznania nieodpłatnie pomocy w zakresie dożywiania w formie świadczenia pieniężnego na zakup posiłku lub żywności dla osób objętych wieloletnim rządowym programem "Posiłek w szkole i w domu" na lata 2019-2023.
- **Gminny Program Profilaktyki i Rozwiązywania Problemów Alkoholowych oraz Przeciwdziałania Narkomanii na rok 2022** został przyjęty Uchwałą Nr 218/XXIX/2021 Rady Gminy Świercze z dnia 16 grudnia 2021 r. oraz Uchwałą Nr 220.XXX.2022 Rady Gminy Świercze z dnia 10 marca 2022 r. – realizacja programu finansowana była ze środków pochodzących z opłat pobieranych przez gminę za zezwolenia na sprzedaż napojów, które wyniosły **96.935,42 zł** oraz z wpływów z części opłaty za zezwolenia na sprzedaż napojów alkoholowych w obrocie hurtowym – **41.433,42 zł**. **Łączna kwota wyniosła 138.368,84 zł**
W 2022 roku na terenie gminy Świercze działalność prowadziło 14 punktów prowadzących sprzedaż do spożycia poza miejscem sprzedaży i 4 punkty do spożycia w miejscu sprzedaży. Na jeden punkt sprzedaży napojów alkoholowych przypada 261 mieszkańców powyżej 18 roku życia. Wartość alkoholu sprzedanego w 2022r. na terenie gminy na podstawie oświadczeń złożonych przez przedsiębiorców prowadzących sprzedaż napojów alkoholowych wyniosła **4.513.842,72 zł** (do 4,5% oraz piwa – 2.021.234,59 zł, od 4,5% do 18% z wyjątkiem piwa – 218.478,26 zł oraz powyżej 18% -2.274.130,87 zł).

W ciągu roku do Gminnej Komisji Rozwiązywania Problemów Alkoholowych wpłynęły **2 wnioski** o zobowiązanie do leczenia w związku z nadużywaniem napojów alkoholowych.

W ramach zaplanowanych środków - **138.870,00 zł**, zgodnie z przyjętym gminnym programem profilaktyki, zrealizowano na kwotę **138.800,42 zł**, następujące wydatki:

- zakupiono warsztaty profilaktyczne dla uczniów oraz wywiadówki profilaktyczne dla rodziców (**34.250,00 zł**) pn. „Fonoholizm i sieciholizm”(2 edycje) – 7.400,00 zł, warsztaty profilaktyczne dla uczniów szkół podstawowych pn. „Debata” – 4.350,00 zł, warsztaty profilaktyczne z zakresu komunikacji oraz przeciwdziałania agresji – 10.500,00 zł, warsztaty profilaktyczne dla uczniów „Profilaktyka poprzez zabawę” oraz przeciwdziałaniu zachowaniom destrukcyjnym wynikającym z zażywania środków psychoaktywnych – 12.000,00 zł

- sfinansowano kursy podnoszące kompetencje psychologa szkolnego – 6.930,46 zł,

- opłacono kurs socjoterapii – 600,00 zł,

- zorganizowano półkolonie -12.822,28 zł oraz wyjazd wakacyjny dla dzieci uczęszczających na zajęcia socjoterapeutyczne Kraków-Wieliczka -Energylandia -26.855,99 zł,

- szkolenie dla członków GKPiRPA z zakresu „Kontroli punktów sprzedaży alkoholu”– 1.200,00 zł oraz „Finansowania zadań w ramach nowych gminnych programów profilaktyki i rozwiązywania problemów alkoholowych i przeciwdziałania narkomanii, w tym zadań z zakresu przeciwdziałania uzależnieniom” -820,00 zł.

- koszt usług psychologicznych w ramach funkcjonowania punktu konsultacyjno-informacyjnego – 9.450,00 zł, zajęcia socjoterapeutyczne – 9.020,93 zł, funkcjonowanie punktu konsultacyjno-informacyjnego - 36.850,76 zł.

- **miejscowy plan zagospodarowania przestrzennego miejscowości Świercze** – opracowanie następuje na podstawie uchwały Rady Gminy nr 70/IX/2019 z dnia 01 sierpnia 2019 roku. W 2020 roku zakończono opracowanie części graficznej, tekstowej i ekofizjograficznej. Projekt planu uzyskał pozytywne uzgodnienia. W I półroczu 2023 r. zostanie wyłożony do publicznego wglądu. Przed uchwaleniem konieczne jest uzyskanie zgody na zmianę przeznaczenia na cele nieleśne gruntów leśnych. Planowane uchwalenie w I półroczu 2023 r.
- **studium uwarunkowań i kierunków zagospodarowania przestrzennego gminy Świercze** – przystąpienie do opracowania nowego Studium nastąpiło dnia 01 sierpnia 2019 roku uchwałą Rady Gminy nr 69/IX/2019. W III kwartale 2022 r. po uzyskaniu uzgodnień wyłożono do publicznego wglądu projektu studium uwarunkowań i kierunków zagospodarowania przestrzennego gminy Świercze wraz z prognozą oddziaływania na środowisko. 15 września 2022 r. Rada Gminy uchwałą nr 249/XXXIII/2022 uchwaliła Studium.
- **miejscowy plan zagospodarowania przestrzennego miejscowości Bruliny** - opracowanie następuje na podstawie uchwały Rady Gminy nr 183/XXIII/2021 z dnia 22 kwietnia 2021 roku.

Zakończono opracowanie części graficznej, tekstowej i ekofizjograficznej. Uzyskano konieczne uzgodnienia. W I półroczu 2023 r. Wójt wystąpi do Marszałka Województwa Mazowieckiego z wnioskiem o wyrażenie zgody na zmianę przeznaczenia gruntów rolnych klas III. Po uzyskaniu zgody nastąpi wyłożenie projektu mpzp do publicznego wglądu. Planowane uchwalenie planu do końca roku 2023.

- **Ocena aktualności studium uwarunkowań i kierunków zagospodarowania przestrzennego Gminy Świercze oraz miejscowych planów zagospodarowania przestrzennego Gminy Świercze** – opracowanie zostało przyjęte uchwałą nr 209/XXVIII/2021 z dnia 25 listopada 2021 roku. Rada Gminy dokonuje taką ocenę jeden raz w trakcie kadencji. Przyjęcie dokumentu jest wymagane w fazie przed podejmowaniem uchwał w sprawie studium czy mpzp.
- **programu gospodarowania mieszkaniowym zasobem Gminy** – przyjęty uchwałą nr 212/XXVIII/2021 z dnia 25 listopada 2021 w sprawie przyjęcia „Wieloletniego programu gospodarowania mieszkaniowym zasobem Gminy Świercze na lata 2022 – 2026” – program określa aktualny stan zasobu oraz wskazuje działania konieczne do podjęcia w okresie jego obowiązywania.
- **aktualizacja projektu założeń do planu zaopatrzenia w ciepło, energię elektryczną i paliwa gazowe dla Gminy Świercze** przyjęta uchwałą Rady Gminy Świercze nr 231/XXXVI/2018 z dnia 27 września 2018 roku – założenia zawarte i uzgodnione z właścicielami sieci energetycznych i gazowych są podstawą do ustalania planów inwestycyjnych tych operatorów.
- **Plan Gospodarki Niskoemisyjnej dla Gminy Świercze na lata 2019-2022** przyjęty uchwałą Rady Gminy Świercze nr 91/XI/2019 z dnia 31 października 2019 roku, jest to dokumentem umożliwiającym ubieganie się o przyznanie środków pomocowych krajowych i europejskich na finansowanie inwestycji w zakresie termomodernizacji budynków, instalacje OZE i zwiększenia efektywności energetycznej. Jest też dokumentem wyjściowym dla opracowania Planu Ograniczania Niskiej Emisji (PONE). W 2022 roku kontynuowana była aktualizacja inwentaryzacji indywidualnych źródeł ciepła na terenie Gminy Świercze. Funkcjonujący w Urzędzie Gminy punkt konsultacyjny programu „Czyste Powietrze” udzielił około 300 osobom konsultacji, wypełnionych i złożonych w Urzędzie Gminy zostało 8 wniosków o wymianę pieca.

Część IV – Fundusz sołecki

Środki Funduszu Sołeckiego w budżecie gminy na 2022 rok nie zostały wyodrębnione na podstawie Uchwały Rady Gminy Świercze nr 171/XXII/2021 z dnia 23 marca 2021 roku w sprawie niewyrażenia zgody na wyodrębnienie funduszu sołeckiego w 2022 roku.

Część V – Solidarni z Ukrainą



Fot. Klub Senior+ zamienił się w magazyn darów dla Ukrainy

Drodzy mieszkańcy i sympatycy Gminy Świercze dziękujemy za dar serca jaki okazaliście od pierwszych dni napaści rosyjskich zbrodniarzy walczącej Ukrainie i uchodźcom – w olbrzymiej części matkom z dziećmi. Przekazaliśmy duże transporty materiałów opatrunkowych i leków, śpiwory, termosy, latarki, plecaki, karimaty, koce bezpośrednio na ukraiński front. Przekazaliśmy też rzeczy dla dzieci - ubranka, jedzenie, słodycze, zabawki oraz ubrania dla dorosłych, środki piorące i higieny osobistej, żywność do bezpośredniego spożycia i do przygotowania posiłków w zamkowej kuchni Domu Polonii.

Z inicjatywy druhów strażaków OSP w Świeszewku uruchomiony został w remizie punkt pobytowy dla maksymalnie 30 uchodźców, w którym znalazło schronienie wiele potrzebujących matek z dziećmi i osób starszych. Stało się to możliwe dzięki darowiznom naszych mieszkańców, którzy przekazali pościel, kołdry, poduszki, koce, kilka łóżek oraz środkom uruchomionym z naszej gminnej rezerwy na działania kryzysowe.

W wyniku zbiórki środków finansowych zebranych zostało 674,52 zł, pieniężne darowizny przeznaczyliśmy przede wszystkim na zakup materiałów opatrunkowych i leków.

Urząd Gminy i GOPS aktywnie włączyły się w pomoc uchodźcom w nadawaniu numeru Pesel, koordynacji pomocy celowanej w potrzeby konkretnych osób przebywających na terenie naszej gminy w domach mieszkańców i remizie OSP w Świeszewku.

W 2022 roku Gmina Świercze na realizację zadań związanych z pomocą obywatelom Ukrainy otrzymała środki z Funduszu Pomocy w łącznej kwocie **180.657,98 zł**, w poniższej tabeli przedstawiono realizację wydatków ze środków Funduszu:

Nazwa zadania	Wydatki
Wypłata świadczeń pieniężnych na podstawie art. 13 ustawy z dnia 12 marca 2022 r. o pomocy obywatelom Ukrainy (...) - zakwaterowanie i wyżywienie 40,00 zł	139 200,00 zł
Wypłata jednorazowego świadczenia pieniężnego na podstawie art. 31 ustawy z dnia 12 marca 2022 r. o pomocy obywatelom Ukrainy (...) - 300,00 zł	19 278,00 zł
Zapewnienie bezpłatnej pomocy psychologicznej	900,00 zł
Zapewnienie posiłku dla dzieci i młodzieży	812,00 zł
Edukacja dzieci z Ukrainy	15 318,00 zł
Wykonanie zdjęcia osobie ubiegającej się o PESEL	1 548,00 zł
Nadanie nr PESEL na wniosek obywatela Ukrainy	2 112,60 zł
Świadczenia rodzinne	1 489,38 zł
Razem	180 657,98 zł