

Elektrownia PV Czerwona Sp. z o.o.
ul. Puławska 2
02-566 Warszawa

Warszawa, dn. 02.04.2024 roku

Osoba odpowiedzialna za postępowanie:

Katarzyna Kopciak
+48 573 496 700, katarzyna.kopciak@rpower.solar

Adres do korespondencji:

Katarzyna Kopciak
Elektrownia PV Czerwona Sp. z o.o.
ul. Puławska 2
02-566 Warszawa

Z uwagi na dużą ilość osób pracujących w biurze przy korespondencji do pełnomocnika proszę podawać również nazwę spółki.

Urząd Gminy Świercze
ul. Kolejowa 2
06-150 Świercze

WNIOSEK

O WYDANIE DECYZJI O ŚRODOWISKOWYCH UWARUNKOWANIACH

Działając w imieniu inwestora, spółki Elektrownia PV Czerwona Sp. z o.o., niniejszym wnoszę o wydanie decyzji o środowiskowych uwarunkowaniach zgody na realizację przedsięwzięcia pn.

„Budowie Elektrowni Słonecznej wraz z infrastrukturą towarzyszącą działce nr ew. 4/21, 22/5, 26, 35 (obręb 0027) w obrębie ew. Wyrzyki, Gmina Świercze oraz na działce nr ew. 16 (obręb 0012) w obrębie ew. Klukówek, Gmina Świercze oraz na działce nr ew. 145 (obręb 0014) w obrębie ew. Jurzynek, Gmina Nowe Miasto oraz linie kablowe łączące poszczególne części inwestycji poprowadzone w obrębie działek nr ew. 147, 12 w obrębie ew. Wyrzyki (obręb 0027), Gmina Świercze lub w obrębie działek nr ew. 147, 12, 21/19 oraz 21/36, 21/35, 21/22 w obrębie ew. Wyrzyki (obręb 0027) Gmina Świercze (proj. Wyrzyki Ia)”.

Inwestycja zlokalizowana będzie na działkach o nr ew. 4/21, 22/5, 26, 35 (obręb 0027) w obrębie ew. Wyrzyki, Gmina Świercze 16 (obręb 0012) w obrębie ew. Klukówek, Gmina Świercze, oraz 145 (obręb 0014) w obrębie ew. Jurzynek, Gmina Nowe Miasto wraz linie kablowe łączące poszczególne części inwestycji poprowadzone w obrębie działek nr ew. 147, 12 w obrębie ew. Wyrzyki (obręb 0027), Gmina Świercze lub w obrębie działek nr ew. 147, 12, 21/19 oraz 21/36, 21/35, 21/22 w obrębie ew. Wyrzyki (obręb 0027) Gmina Świercze.

Z poważaniem,

Pełnomocnik
Katarzyna Kopciak
Katarzyna Kopciak

Załączniki:

1. Poświadczoną przez właściwy organ kopię mapy ewidencyjnej, w postaci papierowej i elektronicznej, obejmującej przewidywany teren, na którym będzie realizowane przedsięwzięcie, oraz przewidywany obszar, o którym mowa w ust. 3a zdanie drugie (1 szt.) wraz z zapisem na płycie CD (4 szt.).

2. Mapę, w postaci papierowej oraz elektronicznej, w skali zapewniającej czytelność przedstawionych danych z zaznaczonym przewidywanym terenem, na którym będzie realizowane przedsięwzięcie, oraz z zaznaczonym przewidywanym obszarem, o którym mowa w ust. 3a zdanie drugie, wraz z wyznaczoną odległością, o której mowa w ust. 3a pkt 1; w przypadku przedsięwzięć innych niż wymienione w pkt 4 mapę sporządza się na podkładzie wykonanym na podstawie kopii mapy ewidencyjnej, o której mowa w pkt 3 (1 szt.) wraz z zapisem na płycie CD (4 szt.).
3. Zgodnie z art. 74. ust. 2 ustawy OOŚ oraz Ustawy z dnia 13 lipca 2023 r. o zmianie ustawy o udostępnianiu informacji o środowisku i jego ochronie, udziale społeczeństwa w ochronie środowiska oraz o ocenach oddziaływania na środowisko oraz niektórych innych ustaw:
Zapis ze zmiany ustawy dotyczący wersji papierowej: „Kartę informacyjną przedsięwzięcia przedkłada się **w formie pisemnej w jednym egzemplarzu dla organu prowadzącego postępowanie (...)**” - załącznikiem jest Karta informacyjna przedsięwzięcia (KIP) (1 szt.)
Zapis ze zmiany ustawy dotyczący wersji elektronicznej: „Kartę informacyjną przedsięwzięcia przedkłada się (...) **na informatycznych nośnikach danych z ich zapisem w formie elektronicznej w jednym egzemplarzu dla organu prowadzącego postępowanie oraz każdego organu opiniującego i uzgadniającego.**” - załącznikiem są płyty CD (4 szt.) wraz z zapisem elektronicznym dokumentacji, w tym skan podpisanej odręcznie KIP (załącznik na płycie „Wniosek i KIP – skany”).
4. Wypis z ewidencji gruntów obejmujący przewidywany obszar na którym będzie realizowane przedsięwzięcie oraz obszar na który będzie oddziaływać planowane przedsięwzięcie (1 szt.) wraz z zapisem na płycie CD (4 szt.).
Zgodnie z art. 74. ust. 1a ustawy z dnia 3 października 2008 r. o udostępnianiu informacji o środowisku i jego ochronie, udziale społeczeństwa w ochronie środowiska oraz o ocenach oddziaływania na środowisko (Dz. U. z 2018 r. poz. 2081, z 2019 r. poz. 630, 1501, 1589, 1712, 1815, 192, z 2021 r. poz. 247) w brzmieniu: „Jeżeli liczba stron postępowania w sprawie wydania decyzji o środowiskowych uwarunkowaniach przekracza 10, nie wymaga się dołączenia dokumentu, o którym mowa w ust. 1 pkt 6”. W związku z tym zgodnie z załączonym przewidywanym rozmieszczeniem, liczba stron dla tego postępowania przekracza 10.
5. Potwierdzenie wniesienia opłaty skarbowej w wysokości 205,00 zł.
6. Pełnomocnictwo zgodnie z art. 33 k.p.a. wraz z dowodem wniesienia opłaty skarbowej w wysokości 17 zł.
7. Wydruk z Krajowego Rejestru Sądowego inwestora.

Wydruk informacji pobranej w trybie art. 4 ust. 4aa ustawy z dnia 20 sierpnia 1997 r. o Krajowym Rejestrze Sądowym, posiada moc dokumentu wydawanego przez Centralną Informację, nie wymaga podpisu i pieczęci.

CENTRALNA INFORMACJA KRAJOWEGO REJESTRU SĄDOWEGO

KRAJOWY REJESTR SĄDOWY

Stan na dzień 02.04.2024 godz. 08:52:20

Numer KRS: 0000804299**Informacja odpowiadająca odpisowi aktualnemu
Z REJESTRU PRZEDSIĘBIORCÓW**

Data rejestracji w Krajowym Rejestrze Sądowym	16.09.2019			
Ostatni wpis	Numer wpisu	13	Data dokonania wpisu	07.07.2023
	Sygnatura akt	RDF/526872/23/813		
	Oznaczenie sądu	SYSTEM		

Dział 1

Rubryka 1 - Dane podmiotu	
1.Oznaczenie formy prawnej	SPÓŁKA Z OGRANICZONĄ ODPOWIEDZIALNOŚCIĄ
2.Numer REGON/NIP	REGON: 384377997, NIP: 5213876836
3.Firma, pod którą spółka działa	ELEKTROWNIA PV CZERWONA SPÓŁKA Z OGRANICZONĄ ODPOWIEDZIALNOŚCIĄ
4.Dane o wcześniejszej rejestracji	-----
5.Czy przedsiębiorca prowadzi działalność gospodarczą z innymi podmiotami na podstawie umowy spółki cywilnej?	NIE
6.Czy podmiot posiada status organizacji pożytku publicznego?	NIE

Rubryka 2 - Siedziba i adres podmiotu	
1.Siedziba	kraj POLSKA, woj. MAZOWIECKIE, powiat WARSZAWA, gmina WARSZAWA, miejsc. WARSZAWA
2.Adres	ul. PUŁAWSKA, nr 2, lok. ---, miejsc. WARSZAWA, kod 02-566, poczta WARSZAWA, kraj POLSKA
3.Adres poczty elektronicznej	CONTACT@RPOWER.SOLAR
4.Adres strony internetowej	WWW.RPOWER.SOLAR

Rubryka 3 - Oddziały	
Brak wpisów	

Rubryka 4 - Informacje o umowie		
1.Informacja o zawarciu lub zmianach umowy spółki	1	13.09.2019 R.

Rubryka 5	

1.Czas, na jaki została utworzona spółka	NIEOZNACZONY
2.Oznaczenie pisma innego niż Monitor Sądowy i Gospodarczy, przeznaczonego do ogłoszeń spółki	-----
3.Wspólnik może mieć:	WIĘKSZĄ LICZBĘ UDZIAŁÓW
4.Czy statut przyznaje uprawnienia osobiste określonym akcjonariuszom lub tytuły uczestnictwa w dochodach lub majątku spółki nie wynikających z akcji?	*****
5.Czy obligatoriusze mają prawo do udziałów w zysku?	*****

Rubryka 6 - Sposób powstania spółki

Brak wpisów

Rubryka 7 - Dane wspólników

1	1.Nazwisko / Nazwa lub firma	R.POWER INVESTMENT B.V.
	2.Imiona	*****
	3.Numer PESEL/REGON lub data urodzenia	---
	4.Numer KRS	-----
	5.Posiadane przez wspólnika udziały	200 UDZIAŁÓW O ŁĄCZNEJ WARTOŚCI 10.000,00 ZŁOTYCH
	6.Czy wspólnik posiada całość udziałów spółki?	TAK

Rubryka 8 - Kapitał spółki

1.Wysokość kapitału zakładowego	10 000,00 Zł
---------------------------------	--------------

**Podrubryka 1
Informacja o wniesieniu aportu**

Brak wpisów

Rubryka 9 - Nie dotyczy

Brak wpisów

Rubryka 10 - Nie dotyczy

Brak wpisów

Rubryka 11 - Nie dotyczy

Brak wpisów

Rubryka 12 - Wzmianka o uczestnictwie w grupie spółek

Brak wpisów

Dział 2

Rubryka 1 - Organ uprawniony do reprezentacji podmiotu		
1.Nazwa organu uprawnionego do reprezentowania podmiotu	ZARZĄD	
2.Sposób reprezentacji podmiotu	DO SKŁADANIA OŚWIADCZEŃ W IMIENIU SPÓŁKI JEST UPOWAŻNIONY KAŻDY Z CZŁONKÓW ZARZĄDU SAMODZIELNIE.	
Podrubryka 1 Dane osób wchodzących w skład organu		
1	1.Nazwisko / Nazwa lub Firma	SEK
	2.Imiona	TOMASZ
	3.Numer PESEL/REGON lub data urodzenia	77021500992, -----
	4.Numer KRS	****
	5.Funkcja w organie reprezentującym	PREZES ZARZĄDU
	6.Czy osoba wchodząca w skład zarządu została zawieszona w czynnościach?	NIE
	7.Data do jakiej została zawieszona	-----
2	1.Nazwisko / Nazwa lub Firma	KONIECZNY
	2.Imiona	PAWEŁ WIESŁAW
	3.Numer PESEL/REGON lub data urodzenia	84081914533, -----
	4.Numer KRS	****
	5.Funkcja w organie reprezentującym	CZŁONEK ZARZĄDU
	6.Czy osoba wchodząca w skład zarządu została zawieszona w czynnościach?	NIE
	7.Data do jakiej została zawieszona	-----
3	1.Nazwisko / Nazwa lub Firma	KALISZ
	2.Imiona	KLAUDIUSZ ZBIGNIEW
	3.Numer PESEL/REGON lub data urodzenia	79042603676, -----
	4.Numer KRS	****
	5.Funkcja w organie reprezentującym	CZŁONEK ZARZĄDU
	6.Czy osoba wchodząca w skład zarządu została zawieszona w czynnościach?	NIE
	7.Data do jakiej została zawieszona	-----

Rubryka 2 - Organ nadzoru

Brak wpisów

Rubryka 3 - Prokurenci

Brak wpisów

Dział 3

Rubryka 1 - Przedmiot działalności		
1.Przedmiot przeważającej działalności przedsiębiorcy	1	35, 11, Z, WYTWARZANIE ENERGII ELEKTRYCZNEJ
2.Przedmiot pozostałej działalności przedsiębiorcy	1	35, 12, Z, PRZESYŁANIE ENERGII ELEKTRYCZNEJ
	2	35, 13, Z, DYSTRYBUCJA ENERGII ELEKTRYCZNEJ
	3	70, 22, Z, POZOSTAŁE DORADZTWO W ZAKRESIE PROWADZENIA DZIAŁALNOŚCI GOSPODARCZEJ I ZARZĄDZANIA
	4	35, 14, Z, HANDEL ENERGIĄ ELEKTRYCZNĄ

Rubryka 2 - Wzmianki o złożonych dokumentach			
Rodzaj dokumentu	Nr kolejny w polu	Data złożenia	Za okres od do
1.Wzmianka o złożeniu rocznego sprawozdania finansowego	1	01.10.2020	OD 13.09.2019 DO 31.12.2019
	2	01.07.2021	OD 01.01.2020 DO 31.12.2020
	3	05.07.2022	OD 01.01.2021 DO 31.12.2021
	4	07.07.2023	OD 01.01.2022 DO 31.12.2022
3.Wzmianka o złożeniu uchwały lub postanowienia o zatwierdzeniu rocznego sprawozdania finansowego	1	*****	OD 13.09.2019 DO 31.12.2019
	2	*****	OD 01.01.2020 DO 31.12.2020
	3	*****	OD 01.01.2021 DO 31.12.2021
	4	*****	OD 01.01.2022 DO 31.12.2022

Rubryka 3 - Sprawozdania grupy kapitałowej
Brak wpisów

Rubryka 4 - Przedmiot działalności statutowej organizacji pożytku publicznego
Brak wpisów

Rubryka 5 - Informacja o dniu kończącym rok obrotowy	
1.Dzień kończący pierwszy rok obrotowy, za który należy złożyć sprawozdanie finansowe	31.12.2019

Dział 4

Rubryka 1 - Zaległości
Brak wpisów

Rubryka 2 - Wierzytelności
Brak wpisów

Rubryka 3 - Informacje o oddaleniu wniosku o ogłoszenie upadłości na podstawie art. 13 ustawy z 28 lutego 2003 r. Prawo upadłościowe albo o zabezpieczeniu majątku dłużnika w postępowaniu w przedmiocie ogłoszenia upadłości albo
--

w postępowaniu restrukturyzacyjnym albo po prawomocnym umorzeniu postępowania restrukturyzacyjnego

Brak wpisów

Rubryka 4 - Umorzenie prowadzonej przeciwko podmiotowi egzekucji z uwagi na fakt, że z egzekucji nie uzyska się sumy wyższej od kosztów egzekucyjnych

Brak wpisów

Dział 5

Rubryka 1 - Kurator

Brak wpisów

Dział 6

Rubryka 1 - Likwidacja

Brak wpisów

Rubryka 2 - Informacje o rozwiązaniu lub unieważnieniu spółki

Brak wpisów

Rubryka 3 - Nie dotyczy

Brak wpisów

Rubryka 4 - Informacja o połączeniu, podziale lub przekształceniu

Brak wpisów

Rubryka 5 - Informacja o postępowaniu upadłościowym

Brak wpisów

Rubryka 6 - Informacja o postępowaniu układowym

Brak wpisów

Rubryka 7 - Informacje o postępowaniach restrukturyzacyjnych, o postępowaniu naprawczym lub o przymusowej restrukturyzacji

Brak wpisów

Rubryka 8 - Informacja o zawieszeniu działalności gospodarczej

Brak wpisów

data sporządzenia wydruku 02.04.2024

adres strony internetowej, na której są dostępne informacje z rejestru: prs.ms.gov.pl

Elektrownia PV Czerwona Sp. z o.o.
ul. Puławska 2
02-566 Warszawa
NIP: 5213876836
KRS: 0000804299

Warszawa, 1 stycznia 2024 roku

Pełnomocnictwo

Działając w imieniu Spółki (dalej: „Spółka”) Elektrownia PV Czerwona Sp. z o.o. z siedzibą w Warszawie (adres: ul. Puławska 2, 02-566 Warszawa), zarejestrowanej w Sądzie Rejonowym dla m. st. Warszawy w Warszawie, XIII Wydział Gospodarczy Krajowego Rejestru Sądowego pod numerem KRS: 0000804299, jako uprawniony do samodzielnej reprezentacji Członek Zarządu Spółki, niniejszym udzielam

pełnomocnictwa

Pani Katarzynie Kopciak, legitymującej się dowodem osobistym o numerze CDP 904944, posiadającej numer PESEL: 93082008129 do podpisywania w imieniu Spółki następujących dokumentów:

- wniosków o wydanie decyzji o środowiskowych uwarunkowaniach zgody na realizację przedsięwzięcia (tzw. decyzja środowiskowa),
- wniosków o wycofanie wniosków o wydanie decyzji o środowiskowych uwarunkowaniach zgody na realizację przedsięwzięcia,
- kart informacyjnych przedsięwzięcia (tzw. KIP),
- raportów o oddziaływaniu przedsięwzięcia na środowisko składanych w toku przeprowadzania oceny oddziaływania na środowisko,
- wniosków o zmianę wydanych na rzecz Spółki decyzji o środowiskowych uwarunkowaniach zgody na realizację przedsięwzięcia (tzw. decyzja środowiskowa),
- wniosków o przeniesienie na rzecz Spółki wydanych na rzecz innych podmiotów decyzji środowiskowych lub innych decyzji wydanych w ramach procedury środowiskowej,

oraz do reprezentowania Spółki w postępowaniach związanych z uzyskaniem przez Spółkę decyzji o środowiskowych uwarunkowaniach zgody na realizację przedsięwzięcia.

Każdy z pełnomocników uprawniony jest do samodzielnego działania.
Pełnomocnictwo podlega prawu polskiemu.
Pełnomocnictwo obowiązuje do dnia 31 grudnia 2024 roku.
Pełnomocnictwo nie uprawnia do udzielania dalszych pełnomocnictw.

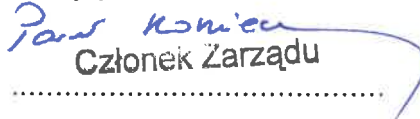
Paweł Konieczny

Członek Zarządu



KARTA INFORMACYJNA PRZEDSIĘWZIĘCIA

Nazwa przedsięwzięcia:

Budowie Elektrowni Słonecznej wraz z infrastrukturą towarzyszącą działce nr ew. 4/21, 22/5, 26, 35 (obręb 0027) w obrębie ew. Wyrzyki, Gmina Świercze oraz na działce nr ew. 16 (obręb 0012) w obrębie ew. Klukówek, Gmina Świercze oraz na działce nr ew. 145 (obręb 0014) w obrębie ew. Jurzynek, Gmina Nowe Miasto oraz linie kablowe łączące poszczególne części inwestycji poprowadzone w obrębie działek nr ew. 147, 12 w obrębie ew. Wyrzyki (obręb 0027), Gmina Świercze lub w obrębie działek nr ew. 147, 12, 21/19 oraz 21/36, 21/35, 21/22 w obrębie ew. Wyrzyki (obręb 0027) Gmina Świercze (proj. Wyrzyki Ia)



Inwestor

Elektrownia PV Czerwona Sp. z o.o.

ul. Puławska 2

02-566 Warszawa

Pełnomocnik

Katarzyna Kopicik

Katarzyna Kopicik

Autor opracowania

Warszawa, 2 kwietnia 2024





Wyciąg z KIP

Nazwa przedsięwzięcia	Budowie Elektrowni Słonecznej wraz z infrastrukturą towarzyszącą działce nr ew. 4/21, 22/5, 26, 35 (obręb 0027) w obrębie ew. Wyrzyki, Gmina Świercze oraz na działce nr ew. 16 (obręb 0012) w obrębie ew. Klukówek, Gmina Świercze oraz na działce nr ew. 145 (obręb 0014) w obrębie ew. Jurzynek, Gmina Nowe Miasto oraz linie kablowe łączące poszczególne części inwestycji poprowadzone w obrębie działek nr ew. 147, 12 w obrębie ew. Wyrzyki (obręb 0027), Gmina Świercze lub w obrębie działek nr ew. 147, 12, 21/19 oraz 21/36, 21/35, 21/22 w obrębie ew. Wyrzyki (obręb 0027) Gmina Świercze
Robocza nazwa projektu	Wyrzyki Ia
Działki ewidencyjne objęte inwestycją	4/21, 22/5, 26, 35 (obręb 0027) w obrębie ew. Wyrzyki, Gmina Świercze 16 (obręb 0012) w obrębie ew. Klukówek, Gmina Świercze 145 (obręb 0014) w obrębie ew. Jurzynek
Działki łączące	Wariant I: działki nr ew. 147, 12 w obrębie ew. Wyrzyki (obręb 0027), Gmina Świercze Wariant II: działki nr ew. 147, 12, 21/19 oraz 21/36, 21/35, 21/22 w obrębie ew. Wyrzyki (obręb 0027) Gmina Świercze
Miejscowość / gmina	Wyrzyki, Klukówek – Gmina Świercze Jurzynek – Gmina Nowe Miasto
powiat	pułtuski, płoński
województwo	mazowiecki
Typ obiektu	Wielkopowierzchniowa farma fotowoltaiczna OZE (produkcja energii)
Moc instalacji	do 40 MW
Powierzchnia inwestycji	do 16,9726 ha
Powierzchnia działek inwestycyjnych	ok. 20,6711 ha
Przeznaczenie w MPZP	brak uchwalonego MPZP
Formy ochrony o których mowa w art. 6 ust. 1 ustawy z dnia 16 kwietnia 2004 r. o ochronie przyrody	-
Odległość od najbliższej zabudowy	ok. 6 m w kierunku północnym



Użytki gruntowe na terenie inwestycji

RIVa, RIVb, RV, RVI, PsV, ŁIV,

Załączniki

1. *Analiza emisji hałasu (wydruki przyjętych wartości, wyniki obliczeń oraz mapa akustyczna).*
2. *Inwentaryzacja i waloryzacja terenu przedsięwzięcia.*
3. *Wyniki z badań analizy hałasu dla elektrowni Puznówka*
4. *Sprawozdanie z badań pola elektromagnetycznego*



Spis treści

Wyciąg z KIP	3
1. Wstęp	9
2. Rodzaj, skala i usytuowanie przedsięwzięcia	10
2.1. Rodzaj technologii	10
2.2. Postęp technologiczny i zastosowane urządzenia	29
2.3. Lokalizacja i powierzchnia inwestycji	30
2.4. Opis elementów przyrodniczych środowiska objętych zakresem przewidywanego oddziaływania planowanego przedsięwzięcia na środowisko	35
2.5. Działki połączeń kablowych	36
2.6. Użytkowanie terenu na etapie realizacji, eksploatacji i użytkowania	37
2.7. Opis stanu istniejącego	38
3. Przewidywana ilość wykorzystywanej wody, surowców, materiałów, paliw oraz energii	41
3.1. Etap realizacji	41
3.2. Etap eksploatacji	42
3.3. Etap likwidacji	42
4. Rozwiązania chroniące środowisko	42
5. Rodzaj i przewidywana ilości wprowadzanych do środowiska substancji lub energii przy zastosowaniu rozwiązań chroniących środowisko oraz przewidywanych ilościach i rodzajach wytwarzanych odpadów oraz ich wpływie na środowisko	44
5.1. Etap realizacji	44
5.2. Etap eksploatacji	46
5.3. Po zakończeniu prac serwisowych, powstałe podczas eksploatacji odpady będą usuwane z terenu przedsięwzięcia przez podmioty świadczące usługi serwisowe, bezpośrednio po ich wytworzeniu. Nie przewiduje się możliwości gromadzenia jakiegokolwiek odpadów na terenie funkcjonującej farmy fotowoltaicznej. Etap likwidacji	51
6. Oddziaływanie na środowisko	53
6.1. Wpływ na środowisko gruntowo-wodne	53
6.2. Wpływ na środowisko przyrodnicze	54
6.3. Podsumowanie	58
6.4. Wpływ przedsięwzięcia na jednolite części wód powierzchniowych (JCWP) oraz podziemnych (JCWPd)	60
6.4.1. Identyfikacja znaczących oddziaływań antropogenicznych i oceny ich wpływu na stan wód powierzchniowych i podziemnych	64
6.4.2. Oddziaływanie inwestycji w kontekście wyznaczonych celów środowiskowych	65
6.4.3. Podsumowanie - wpływ przedsięwzięcia na jednolite części wód	66
6.5. Wpływ przedsięwzięcia na krajobraz	67
7. Transgraniczne oddziaływanie na środowisko	68
8. Oddziaływanie skumulowane	68
9. Ryzyko wystąpienia poważnej awarii lub katastrofy naturalnej i budowlanej	70
10. Prace rozbiórkowe dotyczące przedsięwzięć mogących znacząco oddziaływać na środowisko	71



11.	Warianty przedsięwzięcia	71
11.1.	Wariant „0” bezinwestycyjny	71
11.2.	Wariant proponowany przez wnioskodawcę	72
11.3.	Wariant alternatywny I.....	72
11.4.	Wariant alternatywny II.....	72
11.5.	Wariant najbardziej korzystny wraz z uzasadnieniem wyboru	72
12.	Analiza możliwych konfliktów społecznych związanych z planowanym przedsięwzięciem .	73
13.	Podsumowanie	74

Spis ilustracji

Rysunek 1	Przykład obecnie zastosowanych parametrów - karta produktu moduł.....	12
Rysunek 2	Przykład obecnie zastosowanych parametrów - karta produktu moduł bifacial.....	13
Rysunek 3	Przykład obecnie zastosowanych parametrów - karta produktu moduł.....	14
Rysunek 4	Przykład obecnie zastosowanych parametrów - karta produktu tracker.....	16
Rysunek 5	Przykład obecnie zastosowanych parametrów - karta produktu inwertera.....	18
Rysunek 6	Przykładowe posadowienie stacji.....	19
Rysunek 7	Schemat położenia misy olejowej	20
Rysunek 8	Rozmieszczenie urządzeń, misa olejowa w posadźce	20
Rysunek 9	Rozmieszczenie urządzeń, misa olejowa w fundamencie	21
Rysunek 10	Podnoszenie misy olejowej	21
Rysunek 11	Przykład obecnie zastosowanych parametrów - karta produktu transformatora	24
Rysunek 12	Wstępne rozmieszczenie inwestycji.....	31
Rysunek 13	Zagospodarowanie działek inwestycyjnych	32
Rysunek 14	Odległość od granic inwestycji do najbliższej zabudowy mieszkalnej.....	33
Rysunek 15	Odległość od stacji trafo. do najbliższej zabudowy mieszkalnej	34
Rysunek 16	Odległość od najbliższych surowców mineralnych.....	34
Rysunek 17	Przykładowe połączenie poszczególnych części inwestycji w jeden system produkcji energii	37
Rysunek 18	Położenie działek inwestycyjnych względem JCWPd	61
Rysunek 19	Położenie działek inwestycyjnych względem GZWP	62
Rysunek 20	Położenie działek inwestycyjnych względem otworów hydrologicznych.....	63
Rysunek 21	Położenie działek inwestycyjnych względem Zlewni JCWP (płynących)	64
Rysunek 22	Widok na farmę w odległości 100 m od miejsca wykonania zdjęcia	67
Rysunek 23	Widok na farmę w odległości 200 m od miejsca wykonania zdjęcia.....	67
Rysunek 24	Widok na farmę w odległości 500 m od miejsca wykonania zdjęcia	68
Rysunek 25	Schemat oddziaływania przedsięwzięć	69

Spis tabel

Tabela 1	Bilans terenu działek inwestycyjnych.....	30
Tabela 2	Bilans powierzchni nieprzepuszczalnej	31



Tabela 3 Szacunkowe zużycie materiałów, surowców i energii na etapie budowy elektrowni.....	41
Tabela 4 Szacunkowe zapotrzebowanie na główne surowce związane z funkcjonowaniem elektrowni	42
Tabela 5 Szacunkowe zapotrzebowanie na główne surowce związane z likwidacją elektrowni....	42
Tabela 6 Rodzaje odpadów przewidzianych do wytwarzania na etapie budowy	46
Tabela 7 Współczynnik tłumienia powietrza α , hałasu w pasmach oktaowych wg normy PN-ISO 9613-2.....	48
Tabela 8 Rodzaje odpadów przewidzianych do wytwarzania na etapie likwidacji.....	52
Tabela 9 Analiza oddziaływania planowanej inwestycji w podziale na poszczególne komponenty przyrodnicze	58
Tabela 10 Podsumowanie oddziaływań na siedliska przyrodnicze, florę i faunę	59
Tabela 11 Cele środowiskowe i oddziaływanie inwestycji na te cele	66

Spis zdjęć

Zdjęcie 1 Moduł fotowoltaiczny	11
Zdjęcie 2 Moduł fotowoltaiczny	11
Zdjęcie 3 Konstrukcja wsporcza	16
Zdjęcie 4 Montaż konstrukcji wsporczej.....	16
Zdjęcie 5 Inwerter – montaż na konstrukcji	17
Zdjęcie 6 Inwerter – montaż odrębnie	17
Zdjęcie 7 Przykład misy olejowej	22
Zdjęcie 8 Otwór w posadzce	22
Zdjęcie 9 Misa olejowa - mniejsza komora.....	23
Zdjęcie 10 Stacja transformatorowa - montaż	23
Zdjęcie 11 Transformator	23
Zdjęcie 12 Przykład magazynu energii	27
Zdjęcie 13 Ogrózenie terenu inwestycji	27
Zdjęcie 14 Droga wewnętrzna.....	27
Zdjęcie 15 Plac pod stacją trafo.	28
Zdjęcie 16 Monitoring wizyjny	29
Zdjęcie 17 Zadrzewienia porastające granice działek inwestycyjnych.....	39
Zdjęcie 18 Roślinność terenu inwestycji	40
Zdjęcie 19 Zagospodarowanie terenu inwestycji.....	41
Zdjęcie 20 Obecność teriofauny na terenie PV (lis).....	56
Zdjęcie 21 Obecność teriofauny na terenie PV (zajac)	56
Zdjęcie 22 Obecność entomofauny na terenie PV (osy).....	56
Zdjęcie 23 Obecność awifauny na terenie PV (kuropatwy)	56
Zdjęcie 24 Obecność awifauny na terenie PV	56
Zdjęcie 25 Obecność awifauny na terenie PV	56
Zdjęcie 26 Naturalna sukcesja na terenie PV	57



Zdjęcie 27 Naturalna sukcesja pod panelami PV 57
Zdjęcie 28 Naturalna sukcesja pod panelami PV 57
Zdjęcie 29 Naturalna sukcesja przy ogrodzeniu PV 57



1. Wstęp

Celem niniejszego opracowania jest analiza aspektów środowiskowych, związanych z projektowaną inwestycją, polegającą na budowie nowego obiektu farmy fotowoltaicznej wraz z infrastrukturą towarzyszącą. Karta Informacyjna Przedsięwzięcia została opracowana w celu wydania postanowienia o obowiązku bądź jego braku, konieczności przeprowadzania oceny oddziaływania przedsięwzięcia na środowisko zgodnie z art. 59 oraz art. 63 ustawy z dnia 3 października 2008 r. o udostępnianiu informacji o środowisku i jego ochronie, udziale społeczeństwa w ochronie środowiska oraz o ocenach oddziaływania na środowisko.

Przedmiotowa inwestycja została wymieniona w Rozporządzeniu Rady Ministrów z dnia 10 września 2019 r. w sprawie przedsięwzięć mogących znacząco oddziaływać na środowisko, zmienione Rozporządzeniem Rady Ministrów z dnia 10 sierpnia zmieniające rozporządzenie w sprawie przedsięwzięć mogących znacząco oddziaływać na środowisko. Zgodnie z **§ 3 ust. 1 pkt 54a** Rozporządzenia Rady Ministrów z dnia 10 września 2019 r. w sprawie przedsięwzięć mogących znacząco oddziaływać na środowisko, zmienione Rozporządzeniem Rady Ministrów z dnia 10 sierpnia, a dokładnie:

„zabudowa systemami fotowoltaicznymi o powierzchni wyznaczonej po obrysie zewnętrznych skrajnych modułów paneli nie mniejszej niż:

a) 0,5 ha na obszarach objętych formami ochrony przyrody, o których mowa w art. 6 ust. 1 pkt 1–5, 8 i 9 ustawy z dnia 16 kwietnia 2004 r. o ochronie przyrody, lub w otulinach form ochrony przyrody, o których mowa w art. 6 ust. 1 pkt 1–3 tej ustawy,

b) 2 ha na obszarach innych niż wymienione w lit. a.”

oraz

Zgodnie z **§ 3 ust. 1 pkt 54** Rozporządzenia Rady Ministrów z dnia 10 września 2019 r. w sprawie przedsięwzięć mogących znacząco oddziaływać na środowisko, zmienione Rozporządzeniem Rady Ministrów z dnia 10 sierpnia, a dokładnie:

„zabudowa przemysłowa, lub magazynowa, wraz z towarzyszącą jej infrastrukturą, o powierzchni zabudowy nie mniejszej niż:

a) 0,5 ha na obszarach objętych formami ochrony przyrody, o których mowa w art. 6 ust. 1 pkt 1–5, 8 i 9 ustawy z dnia 16 kwietnia 2004 r. o ochronie przyrody, lub w otulinach form ochrony przyrody, o których mowa w art. 6 ust. 1 pkt 1–3 tej ustawy,

b) 1 ha na obszarach innych niż wymienione w lit. a.”

planowaną inwestycje należy uznać za przedsięwzięcie mogące potencjalnie znacząco oddziaływać na środowisko. **Analizowany teren elektrowni położony jest na terenie opisanym w § 3 ust. 1 pkt 54 lit b) oraz pkt 54a lit b).**

Przedmiotowe opracowanie oparto na obowiązujących aktach prawnych prawa krajowego i Unii Europejskiej. Pełnej analizie posłużyły również inne opracowania będące uzupełnieniem omawianych zagadnień badawczych.

Planowane zamierzenie inwestycyjne jest przedsięwzięciem proekologicznym, zwłaszcza w zakresie ochrony powierzchni ziemi, wód oraz zapobiega emisji gazów cieplarnianych wytwarzanych podczas składowania odpadów. Funkcją projektowanej inwestycji jest wytwarzanie energii elektrycznej z Odnawialnego Źródła Energii (OZE) - promieniowania słonecznego i przestanie wytworzonej energii do Systemu Elektroenergetycznego (SEE). Wyprodukowana energia elektryczna będzie dostarczana do sieci elektroenergetycznej lokalnego Operatora Sieci Dystrybucyjnej lub Operatora Sieci Przesyłowej zgodnie z uzyskanymi warunkami przyłączenia. Dokładne miejsce i położenie przyłącza zostanie opracowane na etapie przyłącza do sieci i pozwolenia na budowę, po uprzednim uwzględnieniu ułożenia okablowania, zastosowanych technologii, a także z uwzględnieniem zbilansowanego wykorzystania dostępnej powierzchni.

Technologia wytwarzania energii elektrycznej z promieniowania słonecznego uważana jest za jedną z najbardziej obiecujących i przyjaznych środowisku technologii produkcji energii. Z uwagi na swój potencjał związany z bezpośrednią konwersją promieniowania słonecznego na energię elektryczną ma ona szansę stać się w przyszłości alternatywą dla energetyki konwencjonalnej.



Dzięki temu fotowoltaika bardzo często wykorzystywana jest w projektach energetycznych i ekologicznych na wszystkich poziomach. Nie przyczyni się do likwidowania, czy też przekształcania obszarów wodno-błotnych. Nie będzie negatywnie oddziaływała na obszary chronione i zasoby przyrodnicze oraz na zasoby wodne. Nie przyczyni się do pogorszenia stanu wód. Nie koliduje z ochroną gatunkową. Nie będzie wpływała na zmiany warunków klimatycznych i krajobrazowych. Nie będzie powodowała przekroczenia norm jakości środowiska życia ludzi i nie wpłynie negatywnie na możliwości ochrony dóbr materialnych. Elektrownia słoneczna często jest mylnie utożsamiana z elektrownią wiatrową, co może wpływać na sprzeciw lokalnej społeczności wobec inwestycji. Elektrownia wiatrowa ze względu na swoją specyfikę wytwarzania energii poprzez przemianę energii wiatru w energię elektryczną wiąże się z emisją hałasu, wywołaną pracą turbin wiatrowych co nie występuje w kontekście pracy elektrowni słonecznej. Działanie urządzeń na terenie instalacji nie wpłynie na pogorszenie środowiska akustycznego, w tym także środowiska przyrodniczego najbliższych terenów.

Przytoczone dane oraz analiza warunków środowiskowych pozwalają stwierdzić, że planowana inwestycja nie będzie wywierała znaczącego negatywnego oddziaływania na środowisko.

2. Rodzaj, skala i usytuowanie przedsięwzięcia

2.1. Rodzaj technologii

Planowana inwestycja polega na budowie elektrowni fotowoltaicznej o mocy do 40 MW, która będzie konwertowała energię promieniowania słonecznego na energię elektryczną z wykorzystaniem zjawiska fotowoltaicznego, a następnie energia elektryczna zostanie wprowadzona do sieci elektroenergetycznej.

Farmę fotowoltaiczną będą tworzyć następujące główne elementy:

- **panele fotowoltaiczne** - do 160 000 sztuk, moc jednostkowa paneli będzie wynosić do 1 kW;
- **inwertery** (falowniki) – do 400 sztuk, ilość inwerterów będzie umożliwiać zainstalowanie mocy do 40 MW;
- **konstrukcje wsporcze** – stalowa konstrukcja do montowania paneli o wysokości do 6 m, rozstawione w rzędach w rozstawie do 10 m ,
- **stacja transformatorowa** – ilość od 1 do 40 sztuk, wielkość pojedynczej stacji nie przekroczy standardowych gabarytów (powierzchnia do 100 m², wysokość do 5m);
- **kontener techniczny** (opcjonalnie) – ilość od 1 do 40 sztuk, wielkość pojedynczego kontenera nie przekroczy standardowych gabarytów (powierzchnia do 150 m², wysokość do 5m);
- **stacja GPO SN/WN** (opcjonalnie) – wielkość placu, na którym zostaną rozmieszczone wszystkie elementy stacji nie przekroczy powierzchni do 2500 m²; w skład GPO wejdą: transformator SN/WN z całym oprzyrządowaniem, usytuowany obok stacji rozdzielczej (wysokość do 10 m), moc transformatora zakłada wielkość zbliżoną do zainstalowanej mocy, dopuszcza się zainstalowanie kilku transformatorów o mniejszych mocach, budynek stacji rozdzielczej (do 5 m wysokości) - rozdzielnia WN typ napowietrzny, w razie konieczności budynek techniczny wraz z niezbędną infrastrukturą;
- **okablowanie nN, SN, WN** – rodzaj zastosowanego napięcia uzależniony od uzyskanych warunków przyłączenia z lokalnym dystrybutorem energii;
- **magazyny energii** pojemność baterii do 20 GWh;
- **drogi dojazdowe i wewnętrzne** – drogi gruntowe o szerokości do 4 m;
- **plac manewrowy** - o wielkości nie przekraczającej 900 mkw., przy każdym transformatorze, na którym posadowione zostaną stacja transformatorowa i kontener techniczny (opcjonalnie);
- **ogrodzenie** o wysokości do 3 m (bez podmurówki);
- **inne urządzenia elektroenergetyczne** - niezbędne do prawidłowego funkcjonowania instalacji (rodzaj zostanie wskazany na etapie uzyskania pozwolenia na budowę, obejmujące m. in. złącza, rozdzielnie, stację meteorologiczną itp.).

Głównym elementem instalacji fotowoltaicznych są **panele fotowoltaiczne**, transformujące energię słoneczną na energię elektryczną. Wyróżniamy dwa rodzaje ogniw fotowoltaicznych:



KARTA INFORMACYJNA PRZEDSIĘWZIĘCIA

- monokrystaliczne - ogniwa wykonane z jednego kryształu krzemu. Ogniwa te można rozpoznać po ściętych narożnikach panelu,
- polikrystaliczne - ogniwa składające się z wielu kryształów krzemu, posiadających powłokę, która pokazuje ich strukturę wewnętrzną.



Zdjęcie 1 Moduł fotowoltaiczny



Zdjęcie 2 Moduł fotowoltaiczny

Niezależnie od rodzaju ogniw, moduły zbudowane są z połączonych, a następnie zalaminowanych ogniw fotowoltaicznych, które chronione są od góry szybą o właściwościach samoczyszczących. Panele zabezpieczone są od frontu hartowanym szkłem, co zapewnia doskonałą odporność na warunki atmosferyczne. Panel posiada właściwości antyrefleksyjne, związane z bardzo wysoką pochłanianiałością światła przez panele fotowoltaiczne łagodzi, bądź całkowicie eliminuje powstawanie zagrożeń związanych z imitacją powierzchni lustro wody, a także powstawaniem efektu olśnienia (główne zagrożenie dla ptaków). Efekt olśnienia to chwilowe oślepienie, które może być powodowane odbiciem światła. Zastosowane właściwości, zwiększają absorpcję energii promieniowania słonecznego oraz zapobiegają niepożądanemu efektowi odbicia światła od powierzchni paneli. W związku z powyższym nie będzie dochodzić do oślepiania ptaków, mogących przelatywać nisko nad instalacją. Należy przy tym zauważyć, iż obserwowane jest bardzo częste wykorzystywanie przez ptaki cienia rzuconego przez zamontowane, stojące na ziemi, panele, co świadczy nie tylko o adaptacji ptaków do nowych warunków, ale i o dodatnim wykorzystaniu nowych warunków dla potrzeb zwierząt.



Length: ±2mm
Width: ±2mm
Height: ±1mm
Row Pitch: ±2mm

Mechanical Characteristics

Cell Type	P type Mono-crystalline
No. of cells	156 (2x78)
Dimensions	2205x1032x30mm (86.81x40.63x1.38 inch)
Weight	29.6 kg (65.25lbs)
Front Glass	2.0mm, Anti-Reflection Coating
Back Glass	2.0mm, heat strengthened glass
Frame	Anodized Aluminium Alloy
Junction Box	IP67 Rated
Output Cables	TUV 1x4.0mm ² (+): 250mm, (-): 150 mm or Customized Length

Packaging Configuration

(Two pallets = One stack)
35pcs/pallets, 70pcs/stack, 700pcs/ 40'HQ Container

SPECIFICATIONS

Module Type	JKM50M-7RL3-BDVP		JKM55M-7RL3-BDVP		JKM60M-7RL3-BDVP		JKM65M-7RL3-BDVP		JKM70M-7RL3-BDVP	
	STC	NOCT	STC	NOCT	STC	NOCT	STC	NOCT	STC	NOCT
Maximum Power (Pmax)	450Wp	335Wp	455Wp	339Wp	460Wp	342Wp	465Wp	346Wp	470Wp	349Wp
Maximum Power Voltage (Vmp)	43.18V	39.62V	43.25V	39.73V	43.32V	39.84V	43.38V	39.95V	43.44V	40.05V
Maximum Power Current (Imp)	10.42A	8.45A	10.52A	8.52A	10.62V	8.59A	10.72A	8.66A	10.82A	8.73A
Open-circuit Voltage (Voc)	51.70V	48.80V	51.80V	48.89V	51.90V	48.99V	52.00V	49.08V	52.10V	49.18V
Short-circuit Current (Isc)	11.17A	9.02A	11.26A	9.09A	11.35A	9.17A	11.44A	9.24A	11.53A	9.31A
Module Efficiency STC (%)	19.78%		20.00%		20.21%		20.43%		20.65%	
Operating Temperature(°C)	-40°C~+85°C									
Maximum system voltage	1500VDC (IEC)									
Maximum series fuse rating	20A									
Power tolerance	0~+3%									
Temperature coefficients of Pmax	-0.35%/°C									
Temperature coefficients of Voc	-0.28%/°C									
Temperature coefficients of Isc	0.048%/°C									
Nominal operating cell temperature (NOCT)	45±2°C									
Refer. Bifacial Factor	70±5%									

BIFACIAL OUTPUT-REAR SIDE POWER GAIN

		473Wp	478Wp	483Wp	488Wp	494Wp
5%	Maximum Power (Pmax)	473Wp	478Wp	483Wp	488Wp	494Wp
	Module Efficiency STC (%)	20.76%	20.99%	21.23%	21.46%	21.69%
15%	Maximum Power (Pmax)	518Wp	523Wp	529Wp	535Wp	541Wp
	Module Efficiency STC (%)	22.74%	22.99%	23.25%	23.50%	23.75%
25%	Maximum Power (Pmax)	563Wp	569Wp	575Wp	581Wp	588Wp
	Module Efficiency STC (%)	24.72%	24.99%	25.27%	25.54%	25.82%

* STC: ☀ Irradiance 1000W/m² 📏 Cell Temperature 25°C ☁ AM=1.5
NOCT: ☀ Irradiance 800W/m² 📏 Ambient Temperature 20°C ☁ AM=1.5 🌀 Wind Speed 1m/s

Rysunek 1 Przykład obecnie zastosowanych parametrów - karta produktu modułu

SW PREMIUM BIFACIAL 305/310/315

WARTOŚCI WYKAZANE W TABELACH SĄ WYNIKAMI BADAŃ WYKONANYCH W WARUNKACH STANDARDOWYCH WARTOŚCI TESTOWYCH (STC) Z UWZGLĘDNIENIEM RÓŻNICY PRĘDKOŚCI ŚWIATŁA ZASTOSOWANĄ TECHNOLOGIĄ BIFACIAL (PANELI OBCIĄŻONYCH MOCY WYJŚCIOWĄ)

		5%	10%	15%	20%	25%	30%
305W							
Moc znamionowa P _{max}	305 [W]	320	336	351	366	381	397
Napięcie maksymalne V _{mpp}	36,6 [V]	36,6	36,6	36,6	36,7	36,7	36,7
Prąd maksymalny I _{mp}	8,34 [A]	8,76	9,17	9,59	10,01	10,43	10,84
Napięcie jałowe Voc	43,8 [V]	43,8	43,8	43,8	43,9	43,9	43,9
Prąd zwarcowy I _{sc}	8,87 [A]	9,31	9,76	10,20	10,64	11,09	11,53
Wydajność	18,4 %	19,3	20,2	21,2	22,1	23,0	23,9
Tolerancja mocy [%]		±3%					

WARTOŚCI WYKAZANE W TABELACH SĄ WYNIKAMI BADAŃ WYKONANYCH W WARUNKACH STANDARDOWYCH WARTOŚCI TESTOWYCH (STC) Z UWZGLĘDNIENIEM RÓŻNICY PRĘDKOŚCI ŚWIATŁA ZASTOSOWANĄ TECHNOLOGIĄ BIFACIAL (PANELI OBCIĄŻONYCH MOCY WYJŚCIOWĄ)

		5%	10%	15%	20%	25%	30%
310W							
Moc znamionowa P _{max}	310 [W]	326	341	357	372	388	403
Napięcie maksymalne V _{mpp}	36,8 [V]	36,8	36,8	36,8	36,9	36,9	36,9
Prąd maksymalny I _{mp}	8,42 [A]	8,84	9,26	9,68	10,10	10,53	10,95
Napięcie jałowe Voc	44,0 [V]	44,0	44,0	44,0	44,1	44,1	44,1
Prąd zwarcowy I _{sc}	8,95 [A]	9,40	9,85	10,29	10,74	11,19	11,64
Wydajność	18,7 %	19,6	20,6	21,5	22,4	23,4	24,3
Tolerancja mocy [%]		±3%					

WARTOŚCI WYKAZANE W TABELACH SĄ WYNIKAMI BADAŃ WYKONANYCH W WARUNKACH STANDARDOWYCH WARTOŚCI TESTOWYCH (STC) Z UWZGLĘDNIENIEM RÓŻNICY PRĘDKOŚCI ŚWIATŁA ZASTOSOWANĄ TECHNOLOGIĄ BIFACIAL (PANELI OBCIĄŻONYCH MOCY WYJŚCIOWĄ)

		5%	10%	15%	20%	25%	30%
315W (Tylko panel 6 mm)							
Moc znamionowa P _{max}	315 [W]	331	347	362	378	394	410
Napięcie maksymalne V _{mpp}	37,0 [V]	37,0	37,0	37,0	37,0	37,1	37,1
Prąd maksymalny I _{mp}	8,52 [A]	8,95	9,37	9,80	10,22	11,65	11,08
Napięcie jałowe Voc	44,1 [V]	44,1	44,1	44,1	44,2	44,2	44,2
Prąd zwarcowy I _{sc}	8,98 [A]	9,43	9,88	10,33	10,78	11,23	11,67
Wydajność	19,0 %	20,0	20,9	21,9	22,8	23,8	24,7
Tolerancja mocy [%]		±3%					

Wydajność na podstawie Standardowych Warunków Badania (STC): 1000 W/m², 25 °C, AM 1.5

WARTOŚĆ DODATKOWEGO UZYSKU ENERGII Z TYLNEJ STRONY MODUŁU * BGE (Bifacial Gain Energy) (%) - wskaźnik wyrażający dodatkową energię generowaną przez tylną stronę modułu odniesioną do energii generowanej z przedniej części modułu.

WAŻNE: Moc znamionowa modułów dwustronnych (BIFACIAL) Hanplast Solar™ jest mierzona w standardowych warunkach testowych (STC). STC nie uwzględnia mocy wytwarzanej z tylnej powierzchni modułów. W związku z tym, moduły HJT szkło/szkło dwustronne będą produkować więcej energii niż ich wyniki w STC, nawet do 30%, w zależności od projektu systemu i albedo. Konieczne należy uwzględnić dodatkową moc podczas doboru komponentów instalacji oraz zapoznać się z Instrukcją montażu.

DANE MECHANICZNE

Wymiary [mm]	1664x996x5mm (+/-1mm)	1664x996x5mm (+/-1mm)
Grubość szkła	2x2,5 mm szkło matowe hartowane z powłoką ARC	2x2,0 mm szkło przezroczyste hartowane z powłoką ARC
Waga	23,5 kg	18,7 kg
Struktura laminatu	szkło / POE / ogniwka / POE / szkło krąwędzie uszczelnione butylem	
Typ ogniwka	monokrystaliczne, typ-N HJT (Heterozłącza) 156,75 x 156,75 mm	
Technologia łączenia ogniw	SmartWire Connection Technology (SWCT)	
Ilość ogniw	60	

SPECYFIKACJA ELEKTRYCZNA

Charakterystyka elektryczna w zakresie +/- 3% podanych wartości: P_{max}, Voc, oraz +/-5% dla I_{sc}, wyznaczona w Standardowych Warunkach Testowych (1000 W/m², 25 °C, AM 1.5 zgodnie z normą EN 60904-3)

Skrzynka przyłączeniowa	3x Tyco PVEGE z 3 diodami bypass, IP 67
Złącza elektryczne	Zintegrowane w skrzynce przyłączeniowej. Konfiguracja sekcji zgodnie z Typem TE PVG.
Maksymalne napięcie systemowe	1500 V
Maksymalna ilość modułów w szeregu	30
Przebieżenie prądem wstecznym	20A

WSPÓŁCZYNNIKI TEMPERATUROWE

α (I _{sc})	+0,029 %/C
β (Voc)	-0,224 %/C
γ (P _{mp})	-0,279 %/C
NOCT (°C)	45,5 °C

Ważny moduł HJT GLASS/GLASS ma dokładne informacje na temat jego rzeczywistej mocy wyjściowej umieszczonej na etykiecie modułu (P_{Act})

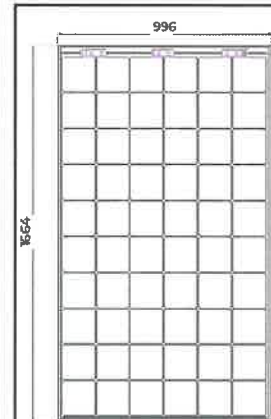

BEZPIECZEŃSTWO

Klasa stosowania _____ A

OBCIĄŻENIE

Maks. obciążenie siłami zewnętrznymi _____ 1600 Pa
 Maks. obciążenie siłami wewnętrznymi _____ 1600 Pa
 ze współczynnikiem bezpieczeństwa 1,5 _____ (Test obciążenia: 2400 Pa)

LOGISTYKA

	Transport lądowy	Transport morski
wymiary	1785x1145x1184	1785x1165x1184
ilość paneli w skrzyni (sztuki)	50	50
statycznie	1+0	1+1
dynamicznie	1+0	1+1
waga skrzyni kg	70	75

*Dostępne pakowanie dedykowane
 *Należy zapoznać się z Instrukcją bezpiecznego rozpakowywania modułów szkło/szkło ze skrzyni.

Rysunek 2 Przykład obecnie zastosowanych parametrów - karta produktu moduł bifacial

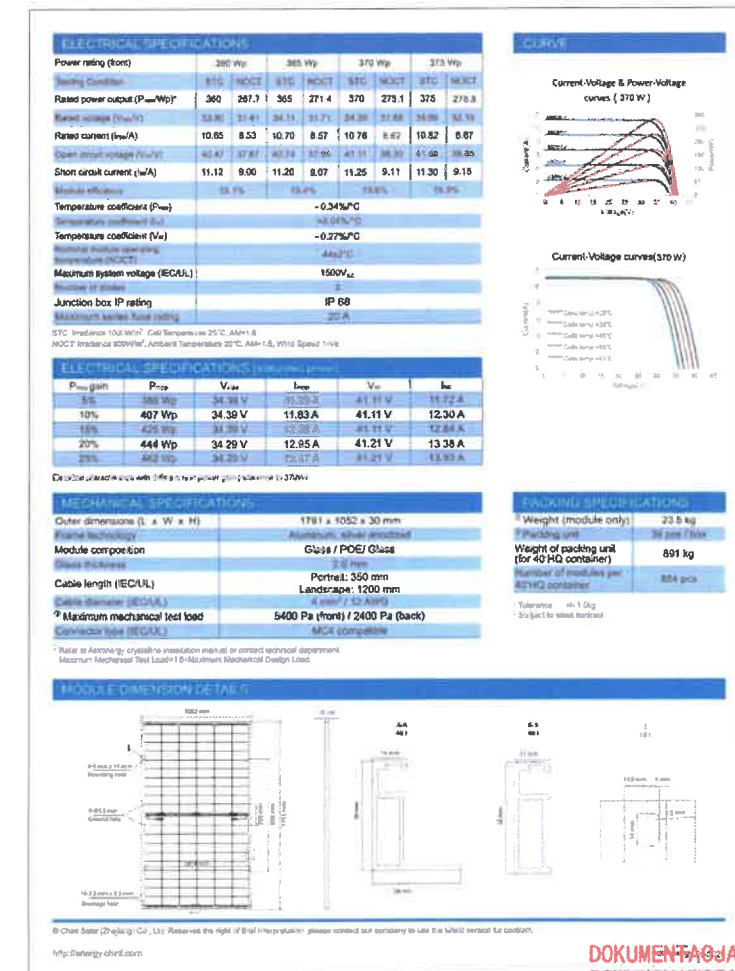

Rysunek 3 Przykład obecnie zastosowanych parametrów - karta produktu modułu

Panele fotowoltaiczne będą podlegały samooczyszczeniu podczas opadów deszczu. Spływający z paneli deszcz będzie również zmywał osadzające się na panelach zanieczyszczenia. Spływająca deszczówka nie będzie zawierać żadnych środków chemicznych i tym samym nie będzie stanowić zagrożenia dla środowiska gruntowo-wodnego. Wodę użytą do mycia paneli należy traktować tak jak wody opadowe. W przypadku ekstremalnych zabrudzeń, stosuje się wodę i środki biodegradowalne. Techniki mycia paneli są przyjazne dla środowiska i całkowicie dla niego bezpieczne.

Projektowane do zastosowania panele ogniwo fotowoltaicznych nie będą wyposażone w wentylatory służące do chłodzenia konstrukcji ogniwo. Brak systemu chłodzenia to brak wytwarzania hałasu w czasie eksploatacji elektrowni fotowoltaicznej. Panele fotowoltaiczne oddają ciepło przez konwekcję naturalną do przepływającego powietrza atmosferycznego. Jest to jedyny i w pełni wystarczający system chłodzenia.

Panele fotowoltaiczne posadowione zostaną w odległości nie mniejszej niż 2 metry od ogrodzenia. Panele fotowoltaiczne działają bezobsługowo i nie wymagają konserwacji. Panele fotowoltaiczne zostaną umieszczone w rzędach, między którymi pozostawiony zostanie odstęp o wielkości do 10 m. Przestrzeń pomiędzy rzędami paneli nie będzie przekształcana i pozostanie biologicznie czynna, porośnięta rodzimymi gatunkami traw ewentualnie obsiana mieszanką traw lub inną roślinnością nie stanowiącą przeszkody w eksploatacji elektrowni fotowoltaicznej. W ramach jednego rzędu, panele zostaną połączone za pomocą **stalowych konstrukcji** i posadowione na podporach – słupkach wkręconych (lub wbitych) w grunt, bez konieczności utwardzania gruntu, przy użyciu kafara. Głębokość posadowienia do zweryfikowania na etapie projektu wykonawczego, w zależności od rodzaju warunków glebowych. Wysokość (górna krawędź) panelu w rzucie bocznym wraz ze słupkiem nie przekroczy 6 m. Konstrukcja umożliwi takie mocowanie modułów, które nie przenosi obciążeń (powstałych np. w skutek oddziaływania temperatury na konstrukcję,



czy też podnoszenia/opadania gruntów podczas odwilży) konstrukcji bezpośrednio na moduły. Konstrukcja wykonana zostanie z profili zimnogiętych, stanowiących ramę nośną elementów horyzontalnych, do których mocowane będą moduły fotowoltaiczne. Dopuszcza się również montaż paneli w systemie nadążnym (na tzw. trackerach) oraz paneli dwustronnych (tzw. bifacial). Wariant uzależniony od postępu technicznego i dostępności przedmiotowych rozwiązań. Parametry techniczne będą tożsame z przedstawionymi danymi w niniejszym opracowaniu. Prezentowane w niniejszym dokumencie dane, oddziaływania i specyfika dotyczy również instalacji przy użyciu modułów bifacial i konstrukcji na trackerach.

Tracker fotowoltaiczny to system podążający za słońcem, dedykowany jest na farmy wielkopowierzchniowe. Planowana elektrownia fotowoltaiczna może zostać wyposażona w moduł automatycznego naprowadzania. Systemy naprowadzania instalacji fotowoltaicznych w znaczny sposób zwiększają wydajność wychwytywania energii słonecznej. Automatycznie precyzyjnie naprowadza moduły na słońce. Przy średniej szerokości naprowadzane instalacje fotowoltaiczne są do 20% bardziej wydajne w porównaniu z elementami zainstalowanymi na stałe.

System wyposażony jest w jednostkę centralną, kontrolującą pracę trackera, oraz stację pogodową, która mierzy siłę, kierunek wiatru oraz stopień nastonecznienia. Po przekroczeniu wartości krytycznych system wymusza automatyczne ustawienie paneli w preferowanej pozycji bezpiecznej lub, w przypadku dużego zachmurzenia, ustawia moduły w najbardziej optymalnym położeniu. Stelaż na którym umieszczone są moduły fotowoltaiczne wyposaża się w siłowniki oraz elektronikę. Specjalny sterownik, korzystając z czujników oświetlenia bądź GPS, wyznacza optymalne w danym momencie ułożenie systemu fotowoltaicznego względem Słońca i przemieszcza konstrukcję zgodnie z nim. Systemu nadążne zwykle napędzane są przez silniki elektryczne, silniki krokowe bądź serwomechanizmy. Energia potrzebna do przesunięcia konstrukcji najczęściej pochodzi z paneli fotowoltaicznych obsługiwanych przez system. Źródłem nieznacznego hałasu będą napędy systemu nadążnego. Przewiduje się najprawdopodobniej zastosowanie systemu zdecentralizowanego. Każdy rząd będzie zasilany własnym napędem silnikowym i sterownikiem. Dzięki zastosowaniu silników o niewielkiej mocy obsługujących po kilkanaście modułów fotowoltaicznych nie wystąpią przekroczenia dopuszczalnych wartości hałasu.

Lokalna sterownia wyposażona jest w panel operatorski, dzięki czemu możliwe jest sterowanie farmą z jednego miejsca np. podczas prac serwisowych, co zwiększa bezpieczeństwo użytkownika. Kontroler analizuje na bieżąco parametry poszczególnych trackerów i informuje o występujących błędach. Wykorzystanie systemu pozwala na zwiększenie wskaźnika pokrycia gruntu farmy oraz instalację w trudnych warunkach terenowych. System jest wpięty do bezpiecznej wewnętrznej sieci, przez co możliwy jest monitoring farmy 24 / 7 / 365.

Panele Bifacial, inaczej zwane panelami fotowoltaicznymi dwustronnymi to zaawansowane technologicznie produkty, które mogą produkować prąd z jednej i drugiej strony - dzięki temu mogą wytwarzać znacznie więcej energii niż tradycyjne, jednostronne moduły PV. Panele mają warstwę aktywną z dwóch stron, co skutkuje tym, że moduł może absorbować światło, które pada na niego bezpośrednio, ale również światło, które jest odbite i dociera do niego od tyłu.



Zdjęcie 3 Konstrukcja wsporcza



Zdjęcie 4 Montaż konstrukcji wsporczej

PowerFit Datasheet		Project Number:
Horizontal Single-Axis 2XN Independent Tracking System With Bifacial PERC Modules <ul style="list-style-type: none"> Simple parts Highly pre-assembled No welding Man-hours saving Single-use structure Modularity EM/air construction Cost savings Terrain adaptability Strong wind protection Rain tracking mode Automatic snow removal 		
Solution of Bifacial PERC Modules + Horizontal single-Axis 2XN Independent Tracking System <p>The perfect match between horizontal single-axis 2XN portrait independent tracking system and bifacial PERC modules greatly improves PV efficiency and increases the PV electricity yield of 24%-43%. We become the leader of mass generation of high-returns PV power station system.</p>		
<ul style="list-style-type: none"> Bifacial PERC module + Horizontal single-axis 2XN portrait independent tracking system means up to 20% increase in electricity yield Common monocrystalline + intelligent tracking products means up to 24% increase in electricity yield 		
System Parameter		
Model	PowerFit-Plus	
Tracking System	Horizontal Single-Axis Tracker System	
Capacity	54 kWp (207Wp)	
Tracking Range	±45° / ±60° (Customizable)	
Area	1.13-1.6 (ha)/MW	
Mechanical Parameter		
Drive System	Enclosed Stepping Drive, Geared DC Motor	
Material	Hot Dip Galvanized Steel / Aluminum Alloy / Hot Dip Zn-Al-Mg Coating Steel / Zinc Alloy Coated Steel	
Module Quantity	2 X 45	
Slope East-West	Unlimited	
Slope North-South	<10% (Customizable)	
System Dimension	Different as the Module Dimension	
Module Type	Structure Adaptable to Available PV Modules Types On Markets	
Configuration	Horizontal Portrait	
Ground Clearance	>400mm (Customizable)	
Foundation	Driven Pile / Concrete	
Protection Wind Speed	18m/s (ASCE 7-10) High (EN1991)	
Survival Wind Speed	48m/s (ASCE 7-10), Higher Wind Speed Available 122 mph (EN1991)	
Design Code	ASCE7, EN1991, BS6301, MS1553, AS1170, NZS1170, AS4024, AS4024.1, GB50009, etc.	
Electrical Technical Parameter		
Power Supply	L+N 80-200VAC / Self-power Module (7VDC) / PV String Power (1000-1600VDC)	
Control Algorithm	Astronomical Algorithm + Tilt Sensor Close Loop	
Tracking Method	Active Tracking Closed-loop Control	
Control Core	MCU (32-bit)	
Strong Wind Protection	Yes	
High-Wind Stow	Yes	
Rotation Limit Protection	Yes	
Backtracking	Yes	
Rain and Snow Mode	Yes	
Motor Protection	Yes	
Motor Voltage	24VDC	
Wireless/Wired Network	ZigBee / RS485 / ZygBee+RS485	
Operating Temperature	-30°C ~70°C	
Tracking Accuracy	±2°	
Tracker SCADA	Yes	

Rysunek 4 Przykład obecnie zastosowanych parametrów - karta produktu tracker

Energia wytworzona w szeregu połączonych modułów Przez okablowanie zostanie podłączona do falowników. **Falownik** przekształca napięcie DC z modułów na napięcie AC w standardzie dostosowanym do sieci dystrybucyjnej. Falowniki zostaną podłączone do stacji transformatorowej zgodnie z planem zagospodarowania terenu opracowanym na etapie uzyskiwania pozwolenia na budowę. Połączenia pomiędzy poszczególnymi modułami wykonane zostaną kablami fabrycznymi



za pomocą dedykowanych złączek. Tam gdzie to konieczne przewody fabryczne zostaną przedłużone przewodami dedykowanymi do instalacji fotowoltaicznych. Powstające łańcuchy składające się z modułów zostaną włączone do rozdzielnic DC i dalej kablami DC zostaną podłączone do falowników. Dla potrzeb łańcuchów obejmujących więcej niż jeden rząd modułów fotowoltaicznych zostaną ułożone przepusty pomiędzy rzędami. Przejścia przewodów DC pomiędzy stołami w poszczególnych rzędach zostaną zabezpieczone rurami osłonowymi odpornymi na promieniowanie UV. Połączenie wykonane zostanie specjalnym przewodem odpornym na promieniowanie UV, dedykowanym do stosowania w elektrowniach fotowoltaicznych. Kable mocowane będą za pomocą opasek odpornych na promieniowanie UV do konstrukcji nośnej, w sposób, który nie obciąża złącz konektorowych. Kable zostaną ułożone zgodnie z obowiązującymi normami.



Zdjęcie 5 Inwerter – montaż na konstrukcji



Zdjęcie 6 Inwerter – montaż odrębnie

Inteligentny falownik łańcuchowy (SUN2000-105KTL-H1)

Specyfikacja techniczna		SUN2000-105KTL-H1
Współczynnik sprawności		
Sprawność maksymalna		99,0%
Sprawność europejska		98,8%
Węzły		
Maksymalne napięcie wejściowe		1,500 V
Maksymalny prąd roboczy na MPPT		25 A
Maksymalny prąd awaryjny na MPPT		55 A
Napięcie startu		600 V ~ 1,500 V
Zakres napięcia roboczego MPPT		1,080 V
Nominalne napięcie wejściowe		1,000 V
Typ wejść		3
Ilość MPPT		6
Węzły		
Nominalna moc czynna AC		100,000 W @40°C
Maksymalna moc pasywna AC		216,000 VA @25°C
Maksymalna moc czynna AC (całkowita)		138,000 W @25°C
Nominalne napięcie wyjściowe		800 V, 3W + PE
Nominalna częstotliwość AC		50 Hz / 60 Hz
Nominalny prąd wyjściowy		75,8 A
Maksymalny prąd wyjściowy		84,6 A
Współczynnik mocy		0,8 L&S ~ 0,9 LD
Maksymalny współczynnik zniekształceń THD		< 3%
Zabezpieczenia		
Bezpieczeństwo wejściowe DC		Tak
Zabezpieczenie przed pracą wypowię		Tak
Zabezpieczenie nadciężności-prądowe AC		Tak
Zabezpieczenie przed błędem przycięcia		Tak
Monitoring błędów w sieciach		Tak
Ochrona przedprzepiędźmi DC		Typ II
Ochrona przedprzepiędźmi AC		Typ II
Monitoring izolacji DC		Tak
Zabezpieczenie obciążenia-prądowe		Tak
Komunikacja		
Wyświetlacz		Wyświetlacz LED, Bluetooth + APP
RS-485		Tak
WiFi		Tak
Komunikacja PLC		Tak
Ciepłota		
Wymiary (szer. x wys. x gł.)		1,079 x 600 x 330 mm (41.3 x 23.6 x 12.2 inch)
Waga (z uchwytem montażowym)		70 kg (154.2 lb)
Zakres temperatury pracy		-25°C ~ 60°C (-13°F ~ 140°F)
Metoda chłodzenia		Konwekcja naturalna
Maksymalna wysokość pracy		4,000 m (13,123 ft)
Wsporność względna		0 ~ 100%
Złącza DC		Ampcon UTx
Złącza AC		Przeplot kablowy + busocwila OT/UT
Skrajna ochrona		IP65
Topologia		Bezttransformatrowa
Zgodności ze standardami (niektóre wymagają dodatkowej konfiguracji)		
Certyfikaty		EN 62109-1/-2, IEC 62109-1/-2, IEC 62116, EN 50530, IEC 62116, IEC 60085, IEC 61683
Klasa cienia		IEC 61727, VDE C13-712-1, RD 413, RD 3699, RD 683, RD 1563, P.O. 32.3, UNE 206007-1 BH, UNE 206006 BH, 675/3, CEI 0-16, VDE 4120

Krzywa sprawności

Schemat blokowy

Always Available for Highest Yields www.photomate.eu

Rysunek 5 Przykład obecnie zastosowanych parametrów - karta produktu inwertera

Kontener stacji transformatorowej docelowe wymiary stacji pozwolą optymalnie zlokalizować w niej projektowane wyposażenie, docelowa wielkość zostanie określona w szczegółowej dokumentacji projektowej. Transformator umieszczony będzie w kontenerze. Stacja może być posadowiona albo na blokach fundamentowych albo na piwnicy kablowej, rozwiązanie zostanie dobrane w fazie projektowania. Fundament stacji kontenerowej stanowi skrzynię kablową umożliwiającą montaż niezbędnego okablowania elektrycznego. Chłodzenie urządzeń oraz wentylacja pomieszczeń stacji możliwa będzie dzięki kratkom wentylacyjnym, a także odpowiednio zabezpieczonej szczelinie pomiędzy ścianami i dachem. Przewidywana do zastosowania stacja będzie składać się z wykonywanych oddzielnie, a następnie składanych ze sobą elementów: Prefabrykowanych bloków betonowych, bryły głównej oraz dachu. Ściany ze stropem podłogi ustawione zostaną na blokach betonowych.

Fundament obudowy stacji to przestrzenny odlew betonowy zbrojony stalą, dostosowany wymiarami do obiektu, wyposażony w zaciski uziemiające, oraz przepustowe otwory

technologiczne i przejścia kablowe. Możliwe jest wkomponowanie w segment fundamentu betonowych mis olejowych pod komorami transformatorów. Misy impregnowane są powierzchniowo preparatem uszczelniającym posiadającym atest olejoodporny. Dla obiektów wielkogabarytowych stosowane są segmenty fundamentowe łączone na placu budowy. W zależności od potrzeb zleciodawców fundament może być wyposażony w hydroizolację, izolację termiczną, a cokoł dostosowany jest wykończeniem do elewacji obudowy stacji. Dzięki specjalnej recepturze, fundament posiada właściwości wodo- i olejoodporności, co w skuteczny sposób uniemożliwia wnikanie wody do jego wnętrza, jak również zapobiega przedostaniu się oleju transformatorowego na zewnątrz w razie awarii samych transformatorów. Dodatkowo od zewnątrz zabezpieczony jest masą hydroizolacyjną chroniącą przed niszczącym wpływem wód gruntowych.

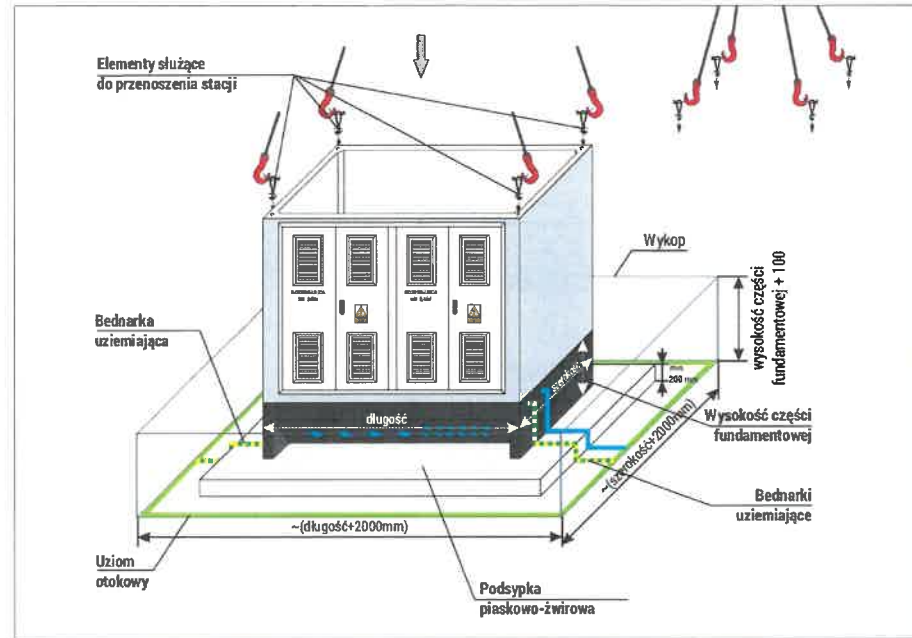

Rysunek 6 Przykładowe posadowienie stacji

Pod transformatorem wydzieli się szczelną misę olejową zdolną pomieścić 110% oleju z transformatora w wypadku jego uszkodzenia (wariat przy zastosowaniu transformatora olejowego). Misy olejowe oferowane na rynku są olejuszczelne, odporne na fizyko-chemiczne działanie oleju transformatorowego, testowane pod względem poprawności konstrukcji i szczelności, pewne pod względem jakości spawania.

Objętości oleju wahają się od kilku do kilkudziesięciu metrów sześciennych, w zależności od mocy transformatora. W przypadku awarii takiego transformatora istnieje między innymi ryzyko skażenia środowiska gruntowo-wodnego wyciekami płynów elektroizolacyjnych. Prawo bowiem wymaga zastosowania w pełni sprawnego systemu ujmowania ewentualnych wycieków oleistych, ich gromadzenia i separacji. Instrukcje i regulacje prawne nakładają na obiekty i instalacje wymóg, aby projektowane były one w sposób uniemożliwiający wycieki substancji będących zagrożeniem dla środowiska. Podstawowym dokumentem prawnym w zakresie ochrony środowiska, który określa nie tylko podstawowe zasady związane z ograniczaniem negatywnego wpływu działalności człowieka na środowisko naturalne, ale również sankcje karne, którym podlegają osoby odpowiedzialne za naruszenie tych zasad, jest ustawa Prawo Ochrony Środowiska z dnia 27 kwietnia 2001 r. Również przepisy Prawa Budowlanego oraz Ustawa Prawo Wodne, a także Polska Norma PN-E-05115 wymagają, aby obiekty zawierające powyżej 1000 litrów substancji ropopochodnych były podwójnie zabezpieczone.

Zapobieganie takim skażeniom polega na budowaniu szczelnych mis olejowych pod transformatorami. Misy te zbierają wody opadowe i olej wyciekający z kadzi (w przypadku awarii lub nieszczelności). Ścieki są kierowane do separatorów, w których dokonuje się rozdziału oleju i wody. Olej po separacji można zebrać i wywieźć, natomiast woda jest kierowana do kanalizacji deszczowej, rowów czy zbiorników naturalnych.

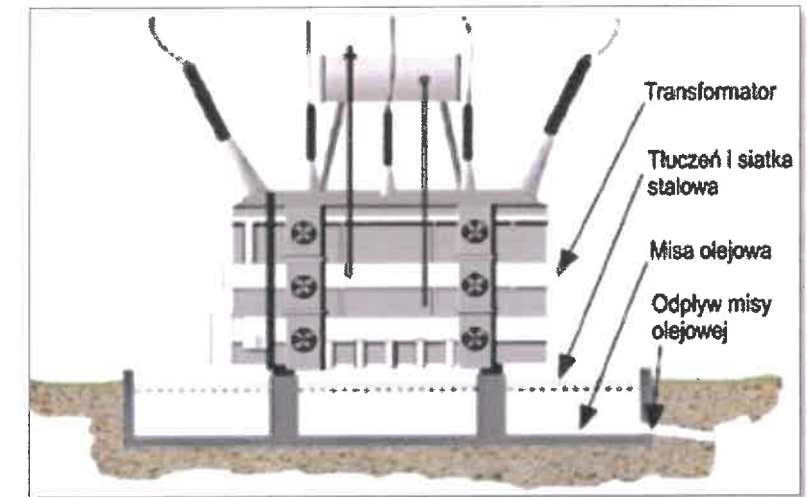

Rysunek 7 Schemat położenia misy olejowej

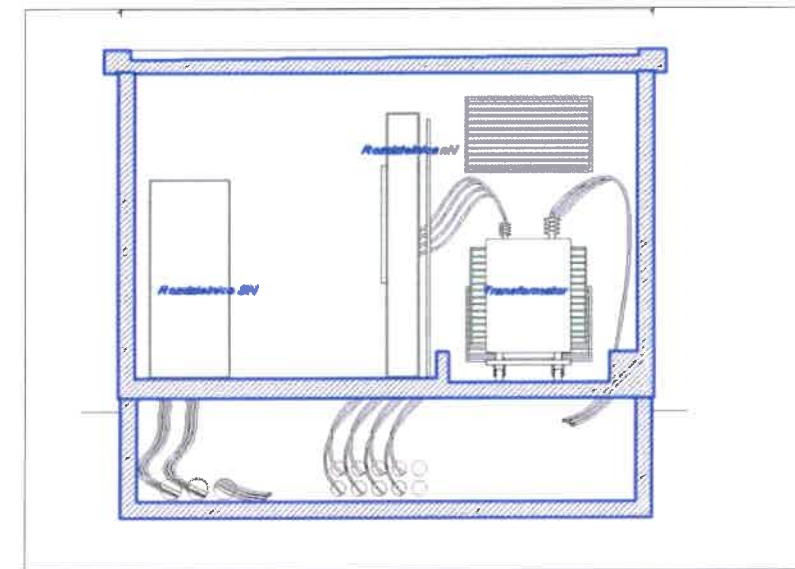

Rysunek 8 Rozmieszczenie urządzeń, misa olejowa w posadzce

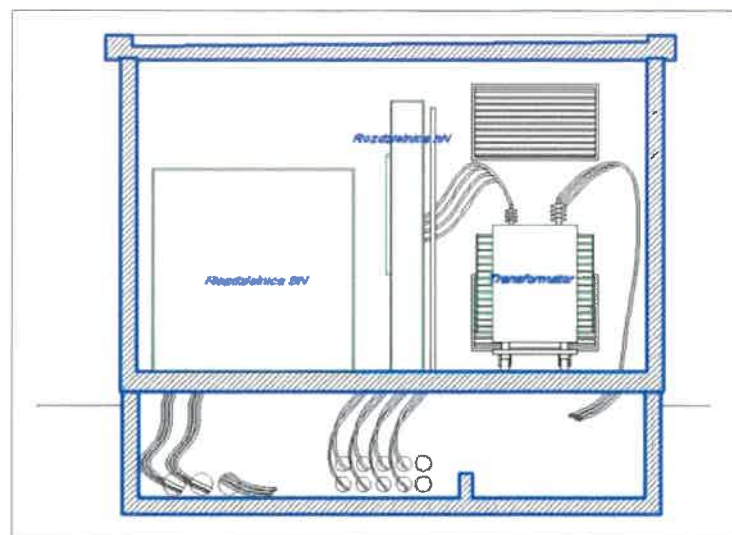

Rysunek 9 Rozmieszczenie urządzeń, misa olejowa w fundamencie

Misy olejowe mogą być produkowane w trzech wariantach:

- wykonanie zamknięte;
- wykonanie z odejmowaną dłuższą ścianką;
- wykonanie z odejmowaną krótszą ścianką.

Misy olejowe mogą być podnoszone i transportowane jedynie w przypadku, gdy nie ma w nich transformatora. Liny nośne mocuje się do śrub zakończonych uchwytemi.

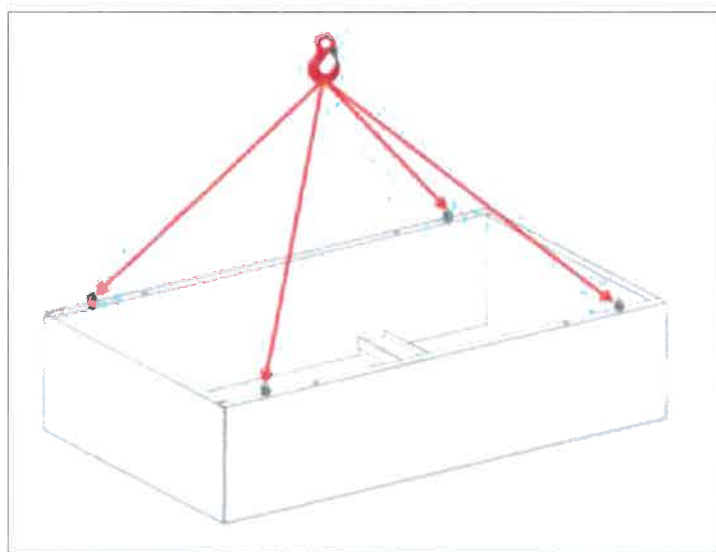

Rysunek 10 Podnoszenie misy olejowej



Zdjęcie 7 Przykład miski olejowej



Zdjęcie 8 Otwór w posadzce



Zdjęcie 9 Misa olejowa - mniejsza komora

Transformator będzie odpowiedzialny za podwyższenie napięcia generowanego przez moduły fotowoltaiczne i inwertery do parametrów określonych w warunkach przyłączenia projektu.



Zdjęcie 10 Stacja transformatorowa - montaż



Zdjęcie 11 Transformator

TRANSFORMATORY OLEJOWE SIEMENS - seria PV (fotowoltaika) INFORMACJE TECHNICZNE	
Standard: PV AoCk Moc: 1000 kVA Napięcie GN: 15,75 kV	
Wykonanie:	Transformator olejowy do farm fotowoltaicznych bez poduszki powietrznej, hermetyczny do stacji wewnętrznych i napowietrznych.
NR ID:	9141195734
Transformator zgodny z:	PN-EN 60076; UE 548/2014
Typ:	4HD6058-4EA09-PV
Olej nie zawiera PCB zgodnie z:	IEC 60296(03)
Rodzaj oleju:	NYNAS NYTRO LIBRA
Rodzaj pracy:	ciągła
Chłodzenie:	ONAN
Temp. otoczenia:	40 °C
Przynosł temperatury oleju/uzw.:	60 K / 65 K
Dopuszczalna praca:	1000 m n.p.m.
Częstotliwość znamionowa:	50 Hz
Moc znamionowa:	1000 kVA *
Napięcie GN:	15,75 kV
Regulacja napięcia:	s3 x 2,5%
Poziom izolacji GN:	U 95 AC 38
Napięcie DN:	0,8 kV
Poziom izolacji DN:	U - AC 8
Grupa połączeń:	Dyn5
Straty jałowe:	770W +0%
Straty obciążeniowe:	10500 W + 0%
Całkowita tolerancja strat:	0%
Napięcie zwarcia:	6%
Poziomy hałas LW(A):	55 dB(A)
Tolerancja:	+0dB(A)
Wykonanie uzwojeń DN/GN:	AI / AI
Wyprowadzenia GN:	przepusty porcelanowe EN50180 24-250/P2
Wyprowadzenia DN:	przepusty porcelanowe 1250A DIN 43675EP
Stopień ochrony:	IP 00
max. wymiary:	1725 x 1120 x 1755mm
Odległość między kolumnami:	670 mm
Masa oleju / całkowita:	435 / 2385kg
Wykonanie kadzi:	malowana proszkowo; 110 µ
Kolor:	RAL 7033
Konstrukcja:	hermetycznie zamknięta z barierą chemiczną
Zawór spustowy:	A31, DIN 42551
Klasa termometry:	1 x EN 50216-4; otwierana bez rothermetyzowania kadzi
Przełącznik zacrzepów:	beznapięciowy; 7- pozycyjny
Kółka jezdne:	4 szt.
Zawór przeciążeniowy	1szt.
Olejowskar	1szt.
Uchwyt transportowy	4szt.
Zaciski uzziemięcia	2szt.
Tabliczka znamionowa	1szt.
Rożki odgromowe na izolatorach GN	3szt.
*Transformator może być przeciążony krótko przez 6h/dobę do 110% (prędkość THD max 10%)	

Rysunek 11 Przykład obecnie zastosowanych parametrów - karta produktu transformatora

Transformator dystrybucyjny SN/nN składa się z poniższych elementów:

- rdzeń
- uzwojenie pierwotne
- uzwojenie wtórne

Rdzeń transformatora to specjalne blachy elektrotechniczne odizolowane od siebie lakierem, warstwą tlenków lub specjalną izolacją. Poziome elementy nazywamy jarzmem, a pionowe kolumnami.

Rodzaje transformatorów:

- olejowy (zanurzony w oleju);
- suchy (odlewany z żywicy).

W transformatorach olejowych rdzeń wraz z uzwojeniami zanurzone są w kadzi wypełnionej olejem najczęściej mineralnym. Olej mineralny jest substancją palną dlatego też transformatory tego typu muszą spełniać odpowiednie wymagania bezpieczeństwa. Olej ten działa jako środek chłodniczy.

W transformatorach suchych rdzeń z uzwojeniami znajduje się w powietrzu lub w izolacji żywicznej. Transformatory te z uwagi na zastosowane materiały przyjęto jako niepalne. Zapewniają wysoki stopień bezpieczeństwa pomieszczeń i ludzi w stanach awaryjnych, zwłaszcza w przypadku pożaru. Transformatory suche mogą pracować w pomieszczeniach przemysłowych zawierających pyły, wilgoć itp.

Transformator elektroenergetyczny jest urządzeniem mało awaryjnym. Głównymi przyczynami awarii transformatorów są zjawiska losowe bądź procesy starzenia się izolacji. Przyczyny losowe to głównie zjawiska atmosferyczne jak burze i spowodowane nimi wyładowania atmosferyczne.



Wyładowania te mogą doprowadzić to wywołania przepięć i stanów zwarciovych transformatora. Transformator energetyczny musi być także zabezpieczony przed działaniem korozji lub zawilgocenia oleju, który się w nim znajduje. Inne przyczyny awarii transformatorów to głównie wady materiałowe urządzenia.

Transformatory mają stosunkową długą żywotność określoną na poziomie 30 lat.

Na terenie inwestycji opcjonalnie planowana jest budowa **Głównego Punktu Odbioru (tzw. GPO lub stacja SN/WN)**, w skład którego wejdzie: transformator SN/WN, w razie konieczności budynek techniczny wraz z niezbędną infrastrukturą. Stacja GPO będzie obiektem bezobsługowym, przygotowanym do sterowania, sygnalizacji i pomiarów w systemie zdalnego sterowania i nadzoru stacji. Głównym celem stacji jest odbiór energii elektrycznej z jednostek i wprowadzenie jej do systemu energetycznego po podwyższeniu napięcia. Stacja to część systemu elektroenergetycznego, skoncentrowana w danym miejscu, składająca się głównie z wprowadzeń linii przesyłowych lub dystrybucyjnych, aparatury rozdzielczej i zabudowy technicznej, mogąca również zawierać transformatory (opis transformatora został opisany wyżej). Zasadniczo obejmuje ona instalacje niezbędne dla zapewnienia bezpieczeństwa i kontroli systemu (np. urządzenia zabezpieczające). Stacja to zespół urządzeń do rozdzielenia lub przetwarzania energii elektrycznej znajdujący się we wspólnym pomieszczeniu lub ogrodzeniu. Stacja GPO może się składać z następujących zespołów urządzeń:

- rozdzielczych – jedna lub kilka rozdzielnic o różnych napięciach;
- przetwórczych – transformatory, prostowniki, falowniki;
- sterowniczych i kontroli ruchu;
- pomocniczych, zapewniających poprawną i niezawodną pracę całości urządzeń stacji.

Przy lokalizacji stacji, uwzględnione zostaną wymagania ogólne dotyczące wszystkich rodzajów stacji oraz uwarunkowania szczegółowe związane z przewidywanym miejscem zabudowy stacji i jej rolą w systemie elektroenergetycznym. Do wymagań ogólnych zalicza się:

- bezpieczeństwo ludzi, dla których zagrożenie mogą stanowić: porażenie prądem elektrycznym, pożar, łuk elektryczny, oddziaływanie pola elektromagnetycznego, oddziaływanie hałasu oraz substancje toksyczne, jakie mogą powstać w czasie awarii;
- bezpieczeństwo środowiska, dla którego zagrożenie mogą stanowić: ingerencja w krajobraz, zanieczyszczenie gruntu, wody i inne;
- niezawodność pracy, na którą wpływają: układ połączeń, zastosowana aparatura, konstrukcja stacji, a także czynniki zewnętrzne takie, jak: temperatura, zapylenie, zabrudzenie, mgła, rosa, korozyjna atmosfera i inne;
- łatwość budowy i rozbudowy;
- łatwość eksploatacji, związana z przejrzystością połączeń elektrycznych oraz dogodnym dostępem do urządzeń;
- ekonomiczność stacji, jak i związanych z nią połączeń liniowych.

Kontener techniczny – docelowa wielkość kontenera zostanie określona w szczegółowej dokumentacji projektowej. Stanowiący dodatkową przestrzeń magazynową, opcjonalnie stanowiący miejsce lokalizacji baterii magazynujących nadwyżki prądu. Wnioskodawca nie zakłada przechowywania materiałów łatwopalnych oraz niebezpiecznych. Schemat konstrukcji i montażu odpowiada założeniom opisanym przy stacji transformatorowej. Konieczność zastosowania kontenera zostanie określona na etapie uzyskiwania decyzji pozwalającej na budowę.

Magazyny energii do fotowoltaiki stosuje się, by przechowywać nadwyżki produkowanej energii elektrycznej i wykorzystywać ją w okresie, kiedy produkcja jest mniej efektywna lub jej nie ma. Akumulatory do fotowoltaiki mogą występować w dwóch typach instalacji:

- magazyny energii w instalacjach fotowoltaicznych off-grid - instalacje fotowoltaiczne off-grid, czyli samowystarczalne i niezależne od sieci, są zwykle używane przy niedużych osiedlach na odległych obszarach, gdzie nieoptycalne jest przyłączenie do sieci;
- magazyny energii w hybrydowych instalacjach fotowoltaicznych - posiadają własny magazyn energii, ale podłączone są do sieci. Ich zaletą jest możliwość pobierania energii z sieci, kiedy generacja z paneli fotowoltaicznych jest niewystarczająca, a jednocześnie brak konieczności mniej optycalnego oddawania do sieci niewykorzystywanej na bieżąco energii (na ile pozwala na to pojemność magazynu).



Na rynku są dzisiaj różne technologie dogodne do magazynowania energii w systemach elektromagnetycznych. Najczęściej stosowane to:

- baterie w technologii NMC;
- baterie w technologii LFP;
- baterie w technologii LTO.

NMC to jedna z technologii baterii litowo-jonowych, których napięcie nominalne wynosi 3,7 V mogą pracować w temperaturze od -20°C do $+60^{\circ}\text{C}$. Ładowanie prądem 1~2C – prądem jednokrotności lub dwukrotności pojemności, rozładowanie prądem 3C. Żywotność do 4000~5000 cykli. W tej technologii elektroda dodatnia składa się z niklu, manganu i kobaltu w różnych proporcjach. Elektroda ujemna jest grafitowa. Baterie w tej technologii charakteryzuje się zdecydowanie najwyższą gęstością energii i najatrakcyjniejszą ceną. Rozwiązanie dedykowane dla przyjmowania dużych energii poza szczytem i długich rozładowań.

LFP to jedna z technologii baterii litowo-jonowych, których napięcie nominalne wynosi 3,2V mogą pracować w temperaturze od -30°C do $+50^{\circ}\text{C}$. Ładowanie prądem 2~4C – prądem dwukrotności lub czterokrotności pojemności, rozładowanie prądem 3C. Żywotność do 4500~6000 cykli. W tej technologii elektroda dodatnia jest litowo żelazowo fosforanowa (LiFePO_4). Elektroda ujemna jest grafitowa. Ogromną zaletą jest możliwość ładowania w ujemnych temperaturach. Rozwiązanie dedykowane dla przyjmowania dużych energii poza szczytem i długich rozładowań.

LTO to jedna z technologii baterii litowo-jonowych, których napięcie nominalne wynosi 2,4V mogą pracować w temperaturze od -10°C do $+40^{\circ}\text{C}$. Ładowanie prądem od 5~10C – prądem pięciokrotności lub dziesięciokrotności pojemności, rozładowanie prądem 10C. Żywotność do 10.000~20.000 cykli. W tej technologii elektroda dodatnia jest wykonana z węgla natomiast elektroda ujemna jest tlenkiem tytanu $\text{Li}_4\text{Ti}_5\text{O}_{12}$. Technologia LTO charakteryzuje się największą gęstością mocy i czasem życia, ale niską gęstością energii. Ogromną zaletą jest możliwość ładowania w ujemnych temperaturach. Nadaje się do aplikacji, gdzie planowane jest częste ładowanie dużą mocą w krótkim czasie, czyli system baterijny nie wymaga dużej pojemności.

Obserwujemy stałą poprawę parametrów jakościowych zarówno w obszarze parametrów technicznych (wzrost gęstości energii, wzrost pojemności, większe zakresy temperatur pracy etc.) oraz w obszarze bezpieczeństwa i wzrostu żywotności liczonej w dziesiątkach lat. Jest to dobra sytuacja z punktu widzenia rynkowego, gdyż przy tak dojrzałych technologiach, kolejne wzrosty wolumenów produkcji, doprowadzą do obniżek cen. Inwestor dopuszcza użycie innego rodzaju baterii niż te opisane powyżej, w zależności od urządzeń dostępnych na rynku i spełniających najwyższe standardy bezpieczeństwa.

W bateriach litowo-jonowych nie występuje problem gazowania i wydzielania się wodoru oraz par kwasu siarkowego. Z tej to przyczyny nie muszą one pracować w specjalnych pomieszczeniach z systemem wentylacji. Z powodu wysokiej gęstości energii w bateriach litowo-jonowych, mogą potencjalnie pojawić się problemy związane z przetadowaniem, zbyt głębokim rozładowaniem oraz ucieczką termiczną (ang. thermal runaway) ogniw. Aby zapewnić bezpieczną pracę takiego magazynu energii, niezbędne jest wyposażenie go w wewnętrzny system zarządzania energią BMS (Battery Management System). Układ ten kontroluje z rozdzielczością ± 1 mV napięcia poszczególnych ogniw w szeregu, zapewniając bezpieczną pracę w zakresie pomiędzy najniższym, a najwyższym dopuszczalnym napięciem na pojedynczym ogniwie. Ponieważ w połączeniu szeregowym mamy do czynienia z niejednakowym ładowaniem i rozładowywaniem poszczególnych ogniw, układ zarządzania jest wyposażony w efektywny układ balansowania. Pozwala on wyrównywać napięcia i ładunki na poszczególnych ogniwach, przez co zapewnia efektywne wykorzystywanie pojemności baterii oraz wydłuża jej czas życia. Ponadto prawidłowo zarządzany magazyn energii posiada system kontroli temperatur na każdym z ogniw z rozdzielczością do 1°C . Pozwala to na bezpieczną pracę całej baterii i natychmiastową reakcję w przypadku przekroczenia dolnej lub górnej dopuszczalnej temperatury pracy na konkretnym ogniwie. Magazyn jest całkowicie bezpieczny dla ludzi i środowiska. Praca magazynu kontrolowana jest zdalnie, a osoby odpowiedzialne za bilansowanie energii w sieci, mogą na bieżąco definiować aktualne parametry pracy magazynu. Dodatkowe zabezpieczenia, które są stosowane to:

- obiekty wyposażone są w gaśnice;
- pełny, zdalny monitoring parametrów;

- obecność czynników przeciwpożarowych, które się uaktywniają przy wykryciu np. wyższych temperatur;
- system pożarowy.



Zdjęcie 12 Przykład magazynu energii

Ogrodzenie – planuje się wykonanie ogrodzenia całej powierzchni inwestycji o wysokości do 3,00 m. Zaprojektowano ogrodzenie wykonane zostanie z siatki ocynkowanej na słupkach stalowych, bez podmurówki, z dolną krawędzią ogrodzenia zamontowaną na wysokości 5,00 – 20,00 cm n.p.t. w zależności od ukształtowania terenu. W ogrodzeniu zostanie zaprojektowana brama wjazdowa wraz z furtką. Lokalizacje bramy i furtki zostanie określona na etapie uzyskiwania decyzji pozwalającej na budowę. Nie przewiduje się realizacji jakiegokolwiek ogrodzenia pod napięciem, w tym systemu płoszenia zwierząt.

Ponadto przewiduje się realizację dróg gruntowych o szerokości do 4 m umożliwiającą dojazd do urządzeń. Drogi wewnętrzne wykonane zostaną z kruszywa, co pozwoli na swobodną infiltrację wód opadowych do gruntu, tym samym nie dojdzie do zmian w zakresie hydrologii terenu przedsięwzięcia jak i terenów sąsiednich.



Zdjęcie 13 Ogrodzenie terenu inwestycji



Zdjęcie 14 Droga wewnętrzna



Zdjęcie 15 Plac pod stacją trafo.

Przewiduje się w realizacji w tej samej specyfice co drogi dojazdowe, także **gruntowego placu** o powierzchni do 900 m², przy każdym transformatorze, na którym posadowione zostaną stacja transformatorowa i kontener techniczny (opcjonalnie); oraz realizację innych urządzeń elektroenergetycznych niezbędnych do prawidłowego funkcjonowania instalacji (ujętych pod jedną nazwą - infrastruktura towarzysząca) dokładnie zostaną określone na etapie uzyskania pozwolenia na budowę, nie wymagające uzyskania decyzji administracyjnej zezwalającej na wybudowanie z uwagi na swój charakter, obejmujące m. in. okablowanie stało i zmiennie - prądowe, linie kablowe nN i SN, inwertery, złącza kablowe, rozdzielnie pośrednie itd. Ułożenie kabli w ziemi będzie spełniać wszystkie normy i przepisy prawa. Okablowanie będzie umieszczone w odpowiednich osłonach uniemożliwiających stworzenie zagrożenia.

Wygenerowana energia elektryczna dostarczana będzie do sieci energetycznej koncernu energetycznego poprzez stację transformatorową oraz linię kablową SN do określonego w technicznych warunkach przyłączeniowych punktu wpięcia w sieć dystrybucyjną (miejsce wskazane przez Operatora sieci w warunkach przyłączeniowych, zostanie określone w późniejszym etapie inwestycji art. 7 Ustawa Prawo Energetyczne z dnia 10 kwietnia 1997 r.

Na obecnym etapie przygotowania inwestycji Inwestor nie posiada jeszcze wydanych warunków przyłączenia do sieci operatora elektroenergetycznego, nie został więc określony **punkt przyłączenia** przedmiotowej instalacji do elektroenergetycznej sieci dystrybucyjnej i/lub przesyłowej. Z uwagi na fakt, iż to Operator Systemu Dystrybucyjnego (OSD) władczo, jednoznacznie i ostatecznie wskazuje punkt przyłączenia do swojej sieci, obecnie nie ma możliwości wskazania, nawet orientacyjnego, przebiegu przyłącza. Inwestor dodatkowo zauważa, iż aby możliwe było wystąpienie o warunki przyłączenia dla przedmiotowej instalacji, musi ona posiadać decyzję o uwarunkowaniach środowiskowych.

Planowane jest przyłączenie elektrowni słonecznej do istniejącej linii napowietrznej lub bezpośrednio do stacji GPZ. Dokładna lokalizacja i sposób wykonania przyłączenia do sieci ustalony zostanie przez operatora sieci elektroenergetycznej na etapie uzyskania warunków przyłączenia do sieci elektroenergetycznej. W celu wyprowadzenia mocy z elektrowni słonecznej przewiduje się wykonanie doziemnej linii kablowej. Planowana trasa przebiegu nie będzie zakładać wycinki drzew, jeżeli usunięcie drzewa stanie się koniecznością, Inwestor dokona wszelkich ustaleń formalnoprawnych. Dokładna lokalizacja i sposób wykonania przyłączenia do sieci ustalony zostanie przez operatora sieci elektroenergetycznej na etapie uzyskania warunków przyłączenia do sieci elektroenergetycznej. Przebieg infrastruktury przyłączeniowej zewnętrznej nie jest integralną częścią niniejszego przedsięwzięcia i zostanie objęty odrębnym postępowaniem.

Nie przewiduje się oświetlenia elektrowni w porze nocnej. Inwestor planuje wykonać oświetlenie bramy wjazdowej i placu przed stacją farmy fotowoltaicznej, załączające się jedynie w momencie wyczucia ruchu w swoim obrębie (zamontowanie czujki ruchu). Przypuszcza się, że oświetlenie przed

stacją zostanie zrealizowane za pomocą oprawy zawieszanej na elewacji budynku, natomiast oświetlenie przy bramie zostanie umieszczone na słupie. Oświetlenie zostanie zrealizowane na bazie opraw ze źródłem światła typu LED.

Dodatkowo Inwestor przewiduje zamontowanie systemu monitoringu wizyjnego, pełniącego na terenie instalacji fotowoltaicznej funkcję pomocniczą dla systemu obwodowego. Głównym zadaniem będzie weryfikacja poprawności działania elektrowni oraz lokalizacji miejsca wtargnięcia intruza na teren obiektu.



Zdjęcie 16 Monitoring wizyjny

2.2. Postęp technologiczny i zastosowane urządzenia

Postęp technologiczny, jak również potrzeba większych uzysków oraz lepszej wydajności, a przede wszystkim zmiany obowiązujących przepisów, wymagają na producentach odwoływanie się do coraz to bardziej innowacyjnych rozwiązań. Inwestor ze względu na postęp technologiczny paneli i dostępność na rynku urządzeń o różnej specyfice dopuszcza zastosowanie innych urządzeń. Dodatkowo Inwestor zapewnia, że przy użyciu urządzeń o innych parametrach niż te zaprezentowane w dokumencie maksymalne wielkości nie zostaną przekroczone, tj. powierzchnia inwestycji do 16,9726 ha, moc instalacji do 40 MW.

Zmiany parametrów wykorzystanych elementów budujących farmę fotowoltaiczną będzie dotyczyć wprowadzeniu zmian w ich jakości, które mają wpływać na zwiększenie bezpieczeństwa oraz ochrony środowiska. Efektem zmian będzie zastosowanie wydajniejszego i nowocześniejszego sprzętu.

Inwestor na obecnym etapie nie jest w stanie wskazać finalnego rozwiązania w zakresie wykorzystanych konstrukcji, urządzeń czy parametrów. Finalny wybór będzie uzależniony od warunków przyłączenia otrzymanych od Operatora Sieci Dystrybucyjnej, na podstawie których na etapie wykonawczym po analizie produktywności, zostanie wybrane najbardziej efektywne rozwiązanie.

Prezentowane parametry urządzeń ich właściwości są danymi PRZYKŁADOWYMI, zaczerpniętymi z kart katalogowych produktów obecnie stosowanych. Docelowe urządzenia i parametry na tym etapie nie są możliwe do określenia. Proces inwestycyjny polegający na zebraniu wszystkich decyzji administracyjnych, a później realizacji inwestycji (budowy) może trwać min. 2 lata. Tak odroczony w czasie moment budowy farmy słonecznej wpływa na zmianę wybranych produktów między etapem uzyskiwania decyzji o środowiskowych uwarunkowaniach a etapem przed fizycznym



rozpoczęciem realizacji, wybraniem podwykonawców, zamówieniem sprzętu i wykonaniem dokumentacji powykonawczej. **Zgodnie z powyższym inwestor wskazuje na możliwość zastosowania urządzeń o innych mocach, parametrach i wymiarach, jednocześnie nieprzekraczających wartości maksymalnych – mocy do 40 MW i powierzchni do 16,9726 ha oraz przede wszystkim niezwiększających stopnia oddziaływania na środowisko.** Inwestor zakłada zastosowanie sprawnych urządzeń na poziomie fabrycznym, spełniających wszystkie obowiązujące normy prawa. Wykorzystany sprzęt będzie posiadać aktualne certyfikaty zgodności lub certyfikaty bezpieczeństwa. Wszystkie elementy elektrowni będą odpowiadać rygorystycznemu prawu ochrony środowiska.

Inwestor dopuszcza podział inwestycji i realizację kilku odrębnych instalacji o łącznej mocy nieprzekraczającej wnioskowanej mocy do 40 MW, o łącznej powierzchni nieprzekraczającej wnioskowanej powierzchni do 16,9726 ha, zlokalizowanych na wskazanych działkach ewidencyjnych o nr ew. nr ew. 4/21, 22/5, 26, 35 (obręb 0027) w obrębie ew. Wyrzyki, Gmina Świercze oraz na działce nr ew. 16 (obręb 0012) w obrębie ew. Klukówek, Gmina Świercze oraz na działce nr ew. 145 (obręb 0014) w obrębie ew. Jurzynek, Gmina Nowe Miasto (dopuszcza się realizację na jednej lub kilku wskazanych działkach). W przypadku dokonania podziału zaplanowanej inwestycji na mniejsze instalacje, oddziaływanie elektrowni będzie zawierać się wyłącznie w poszczególnych granicach farm słonecznych.

„Zgodnie z sentencją wyroku Wojewódzkiego Sądu Administracyjnego w Rzeszowie z dnia 10 stycznia 2014 r. oznaczonego numerem II SA/Rz 1107/ 13 (LEX nr 1424399), skonkretyzowanie w decyzji środowiskowej warunków, pod którymi dopuszczalna jest realizacja zamierzonej inwestycji, nie przesądza jeszcze o jej faktycznej realizacji. Wspomniana decyzja wskazuje jedynie kształt inwestycji w aspekcie wymogów ochrony środowiska dopuszczając jej realizację w wariantcie dla środowiska najkorzystniejszym. Dopiero zaś na kolejnych etapach procesu inwestycyjnego, tzn. w postępowaniu o ustalenie warunków zabudowy, udzielenie pozwolenia na budowę czy innych pozwoleń określonych w art. 72 ust. 1 ustawy OOŚ, następuje materializacja warunków określonych w decyzji środowiskowej.”

Inwestor dopuszcza realizację wszystkich elementów elektrowni fotowoltaicznej wymienionych w wcześniejszym podrozdziale - Rodzaj technologii lub realizację niektórych z nich. Skala i możliwość realizacji wszystkich elementów instalacji uzależniona jest od wydanych warunków przyłączenia do sieci. Analiza zaprezentowana w niniejszym dokumencie została przedstawiona z uwzględnieniem wszystkich elementów elektrowni słonecznej w celu zaprezentowania wyników dla największego możliwego oddziaływania instalacji na środowisko.

2.3. Lokalizacja i powierzchnia inwestycji

Inwestycja zlokalizowana będzie na działkach o nr ew. **nr ew. 4/21, 22/5, 26, 35 (obręb 0027) w obrębie ew. Wyrzyki, Gmina Świercze oraz na działce nr ew. 16 (obręb 0012) w obrębie ew. Klukówek, Gmina Świercze oraz na działce nr ew. 145 (obręb 0014) w obrębie ew. Jurzynek, Gmina Nowe Miasto o łącznej powierzchni do 16,9726 ha i mocy do 40 MW.** Dodatkowo inwestor przewiduje połączenie odrębnych części inwestycji okablowaniem ułożonym na granicy działek ewidencyjnych Wariant I: działki nr ew. 147, 12 w obrębie ew. Wyrzyki (obręb 0027), Gmina Świercze Wariant II: działki nr ew. 147, 12, 21/19 oraz 21/36, 21/35, 21/22 w obrębie ew. Wyrzyki (obręb 0027) Gmina Świercze po uprzednim zawarciu stosownych umów z właścicielem terenu.

Tabela 1 Bilans terenu działek inwestycyjnych

Rodzaj powierzchni	Wielkość [ha]
łączna powierzchnia działek inwestycyjnych	20,6711
powierzchnia zabudowy (również powierzchnia ogrodzona, teren inwestycji)	do 16,9726
zabudowa systemami fotowoltaicznymi o powierzchni wyznaczonej po obrysie zewnętrznych skrajnych modułów	do 15,7226

Teren farm fotowoltaicznych charakteryzuje się dużym udziałem terenów czynnych biologicznie, na których zachodzi wegetacja roślin. W rozpatrywanym przypadku jedynie ok. 35% powierzchni

zabudowy będzie można uznać za powierzchnię całkowicie wyłączoną z wegetacji (punkty styku konstrukcji z gruntem, powierzchnia zajęta pod trafostację, budynek techniczny, drogę technologiczną, plac manewrowy). Z tego jeszcze mniejsza wartość będzie stanowiła powierzchnie nieprzepuszczalną, a reszta częściowo przepuszczalną.

Warto również podkreślić, że grunt położony bezpośrednio pod ogniwami fotowoltaicznymi będzie powierzchnią czynną biologicznie – nie będzie zachodziła konieczność wyłączenia terenu zajętego pod ogniwa z użytkowania rolniczego. Pod konstrukcją paneli zaobserwować można odmienne warunki glebowe niż pozostała część areal, która sprzyja sukcesji roślin cieniulubnych.

Tabela 2 Bilans powierzchni nieprzepuszczalnej

Rodzaj powierzchni przekształconej	Maksymalne wielkości [ha]
łączna powierzchnia stacji trafo.	0,4
łączna powierzchnia kontenerów technicznych	0,6
łączna powierzchnia placu pod GPO	0,25

Inwestycja położona jest w krajobrazie kulturowym, rolniczym. Bezpośrednie otoczenie inwestycji stanowią działki rolne, drogi publiczne i enklawa zieleni – las od strony południowej i północno-zachodniej. Wzdłuż dróg pojawiają się pojedyncze drzewa, Krajobraz jest powtarzalny, brak charakterystycznych wyróżników.

Inwestycja (panele fotowoltaiczne) zostanie zrealizowana na użytkach rolnych klas RIVa, RIVb, RV, RVI, PsV, ŁIV.,. Realizacja farmy fotowoltaicznej nie będzie związana z ingerencją w grunty leśne oraz gleb pochodzenia mineralnego i organicznego zaliczanych do klas I, II, III, IIIa, IIIb. Inwestycja nie będzie lokowana na glebach torfowych oraz na gruntach pod wodami.

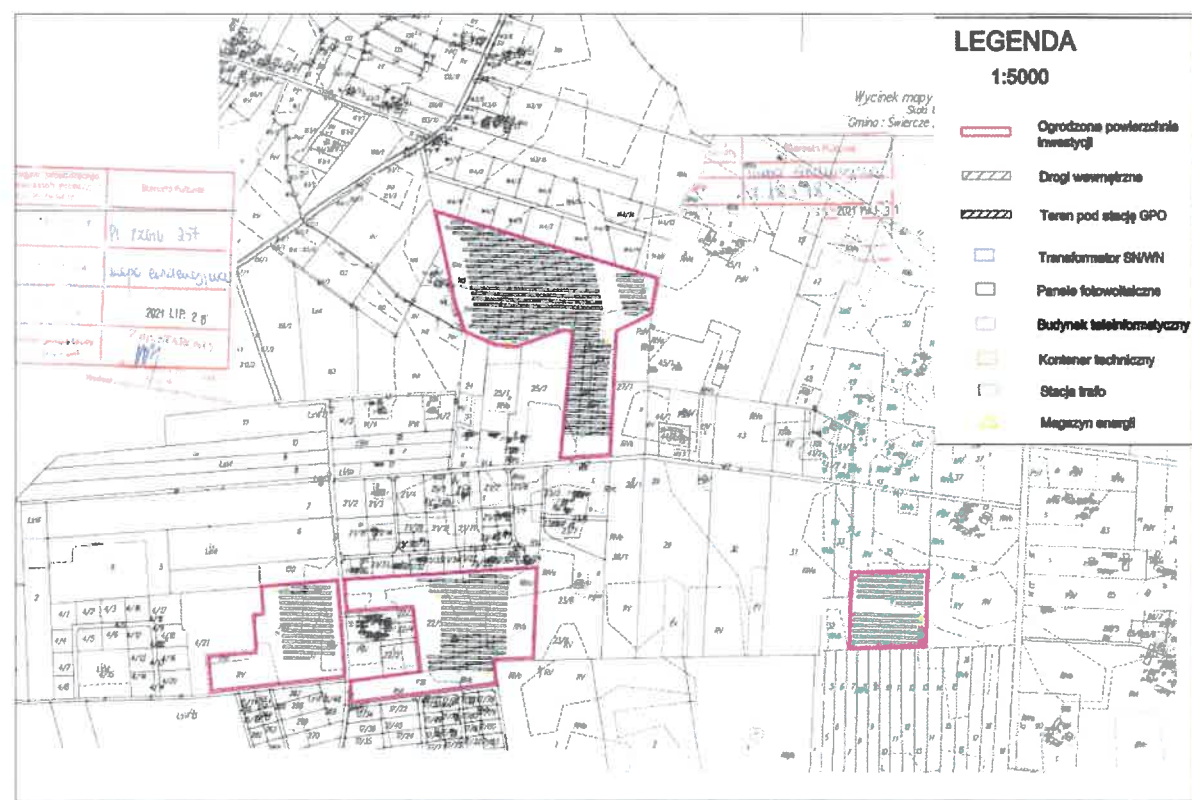

Rysunek 12 Wstępne rozmieszczenie inwestycji

Dla przedmiotowego przedsięwzięcia brak jest miejscowego planu zagospodarowania przestrzennego.

Wjazd na teren działki realizowany będzie z działki drogowej o nr ew. 3, 12, 18, 147, 34.

Zjazd zostanie zaprojektowany zgodnie z obowiązującymi przepisami prawa.

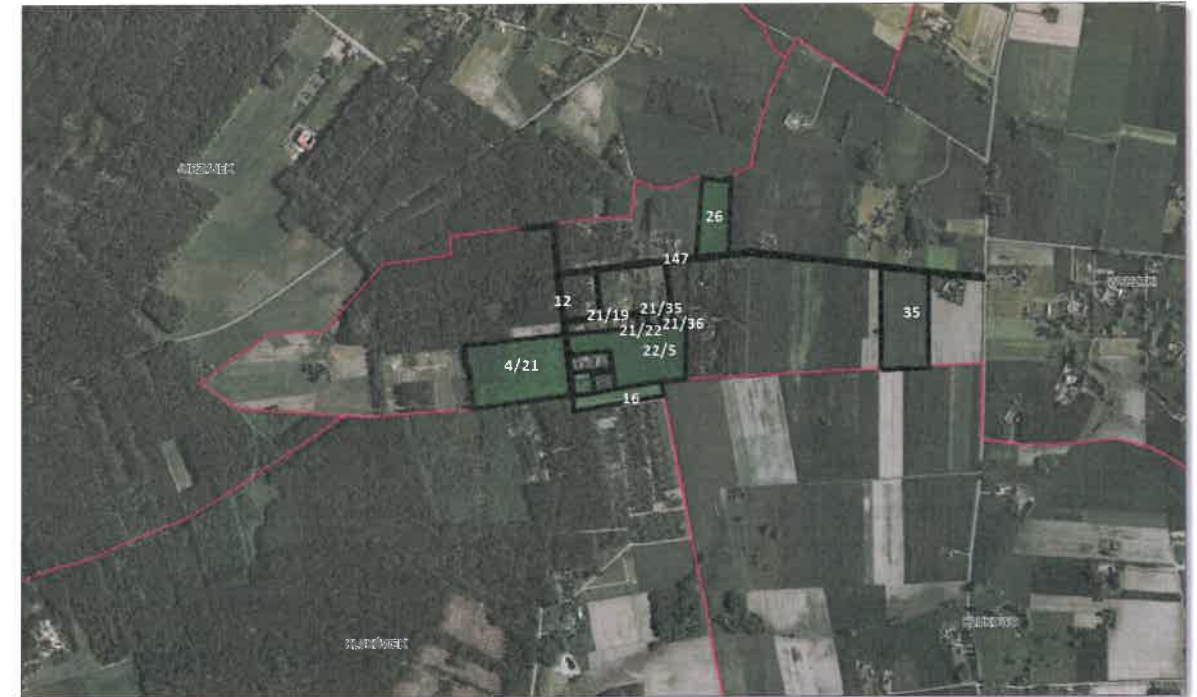

Rysunek 13 Zagospodarowanie działek inwestycyjnych

Odległość inwestycji od najbliższej zabudowy została przyjęta z uwzględnieniem wszystkich norm i przepisów określających wymagane odległości usytuowania. Wymagania odnośnie instalacji falowników i stacji transformatorowych zostały określone w Rozporządzeniu Ministra Infrastruktury z dnia 12 kwietnia 2002 r. w sprawie warunków technicznych, jakim powinny odpowiadać budynki i ich usytuowanie. Zgodnie z § 182. ww. Rozporządzenia:

Pomieszczenie stacji transformatorowej może być sytuowane w budynkach o innym przeznaczeniu, jeżeli są spełnione warunki określone w § 96 oraz:

- 1) zostanie zachowana odległość pozioma i pionowa od pomieszczeń przeznaczonych na stały pobyt ludzi co najmniej 2,8 m,
- 2) ściany i stropy będą stanowiły oddzielenia przeciwpożarowe oraz będą miały zabezpieczenia przed przedostawaniem się cieczy i gazów.

Najbliższa zabudowa mieszkaniowa znajduje się w odległości ok. 6 m od granic działek inwestycyjnych (w kierunku północnym). Najbliżej położona zabudowa to zabudowa zagrodowa i zabudowa mieszkaniowa jednorodzinna o funkcji mieszkaniowej. Inwestor będzie dążyć do posadwienia źródeł emitujących hałas (inwertery, transformatory) w odległości większej niż wskazane 6 m. W zależności od możliwości powidzeniowych terenu przedsięwzięcia Inwestor będzie dążyć do budowy stacji trafo w minimalnej odległości 100 m od terenów zabudowy mieszkalnej. W przypadku inwerterów Inwestor będzie dążyć do montowania inwerterów w minimalnej odległości ok. 50 m od terenów zabudowy mieszkalnej, wariant możliwy wyłącznie dla powierzchni inwestycji umożliwiającej poniższe rozmieszczenie.

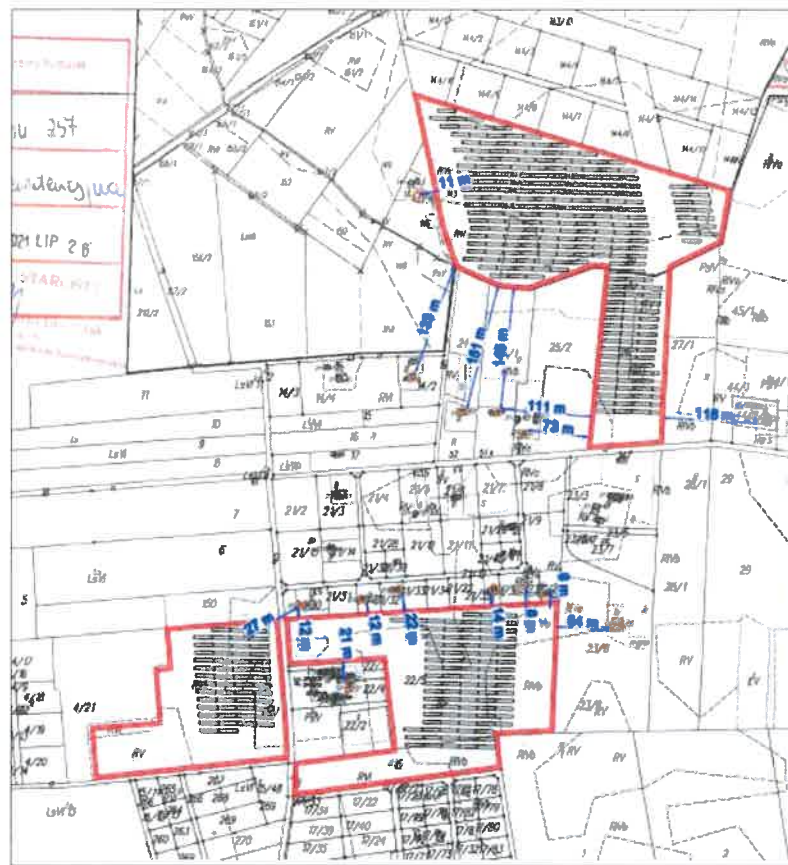

Rysunek 14 Odległość od granic inwestycji do najbliższej zabudowy mieszkalnej

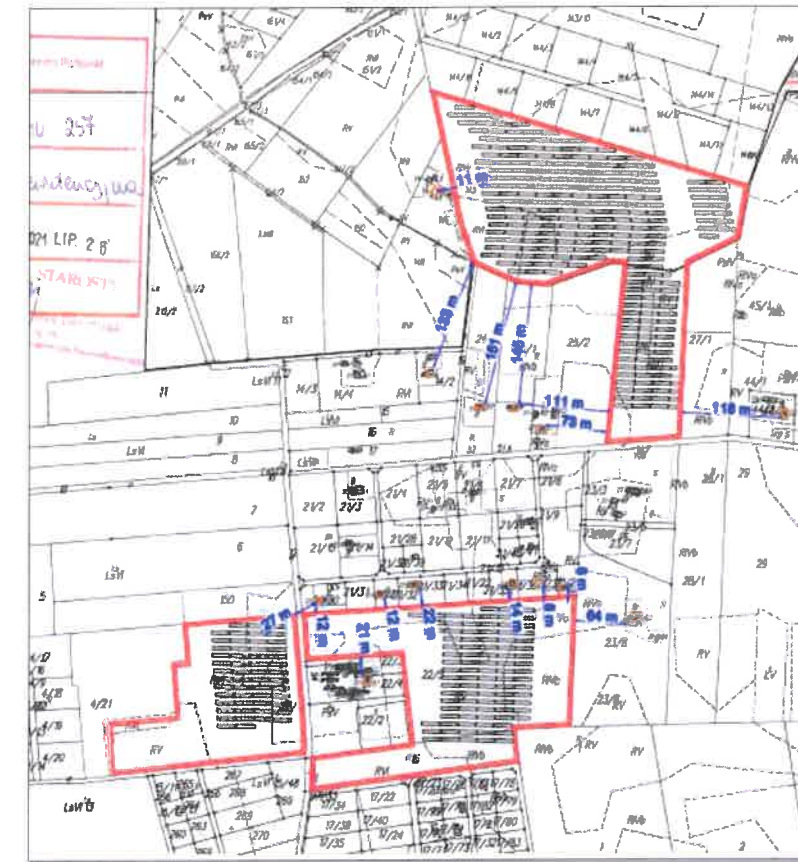

Rysunek 15 Odległość od stacji trafo. do najbliższej zabudowy mieszkalnej

Teren inwestycyjny znajduje się w odległości ok. 3 km od terenów górniczych Cichawy IV. Kopalina to piaski i żwiry.

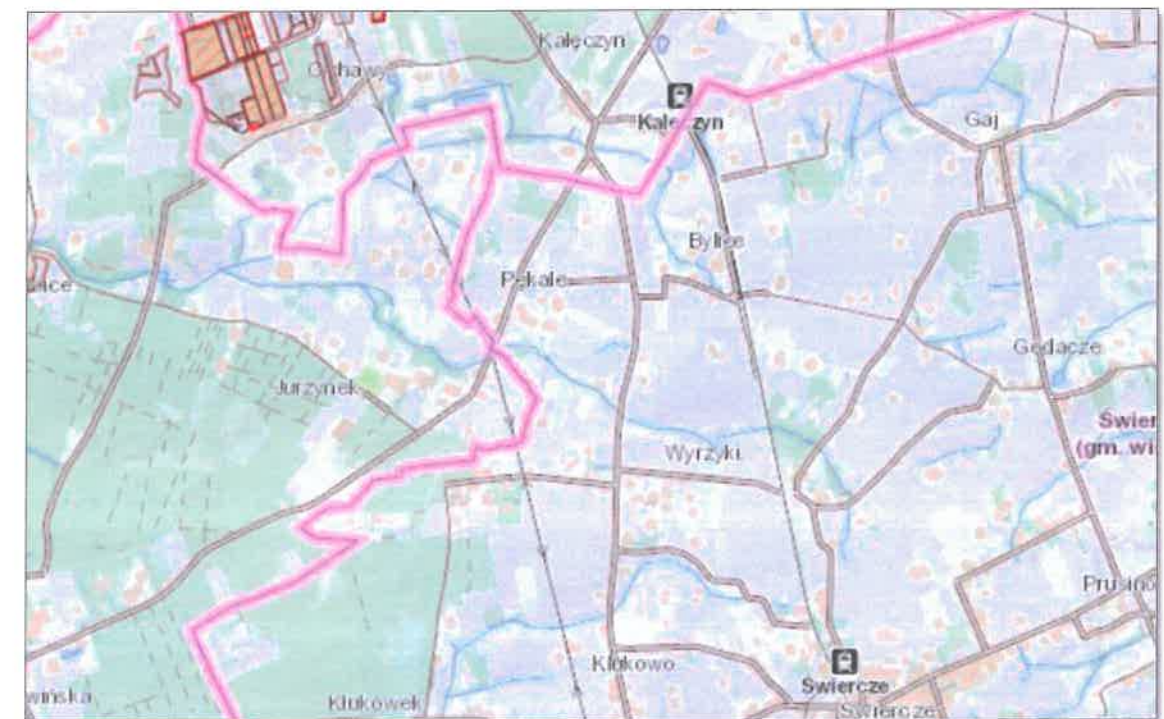

Rysunek 16 Odległość od najbliższych surowców mineralnych



Teren inwestycyjny nie znajduje się w sąsiedztwie uzdrowisk i obszarów ochrony uzdrowiskowej. Ponadto w sąsiedztwie obszaru inwestycyjnego nie występują obszary, na których standardy środowiska zostały przekroczone lub istnieje prawdopodobieństwo ich przekroczenia.

Teren działek inwestycyjnych zlokalizowany jest poza granicami zapisów obowiązującego miejscowego planu zagospodarowania przestrzennego. Stąd też, realizacja inwestycji polegającej na budowie elektrowni solarnej jest zgodna z zapisami

2.4. Opis elementów przyrodniczych środowiska objętych zakresem przewidywanego oddziaływania planowanego przedsięwzięcia na środowisko

Budowa geologiczna

Obszar gminy pokryty jest utworami czwartorzędowymi o miąższości dochodzącej do 70 m, należącymi do zlodowacenia środkowopolskiego. Na powierzchni dominują gliny oraz gliny piaszczyste morenowe będące efektem deglacjacji frontalnej lądolodu fazy nasielskiej stadiu Wkry. Równocześnie powstały zbudowane z piasków i żwirów moreny czołowe, ozy i kemy oraz piaski lodowcowe z głazami w strefie czołowo-morenowej.

Utwory czwartorzędowe o miąższości miejscami przekraczającej 100 m podścielają utwory trzeciorzędowe:

- pliocenu o zmiennej miąższości - ze względu na zaburzenia glacic tektoniczne strop tych utworów może być wymieszany z leżącymi wyżej osadami czwartorzędowymi. W profilu pliocenu występują przede wszystkim iły pstry oraz piaski drobne i mułki, stanowiące cienkie przewarstwienia i soczewki;
- miocenu - piaski i iły z wkładkami węgla brunatnego - miąższość do 40 m;
- oligocenu - piaski, muły i iły o miąższości do 40 m.

Sumaryczna miąższość utworów trzeciorzędowych wynosi ok. 150 m, z kolei strop utworów mezozoicznych znajduje się na głębokości ok. 250 m, a ich spąg na głębokości ok. 2700 m.

Wody powierzchniowe

Pod względem hydrograficznym cały analizowany obszar znajduje się w dorzeczu Narwi – prawobrzeżnego dopływu rzeki Wisły. Zachodnia i południowa część gminy odwadniana jest przez dopływ Wkry, natomiast północna i wschodnia część za pośrednictwem Przewodówki i Niestępówki bezpośrednio do Narwi. Z niewielkiego – północnego i środkowego fragmentu gminy wody powierzchniowe odprowadzane są za pośrednictwem Kolnicy do rzeki Sony – lewobrzeżnego dopływu Wkry. Jest więc obszar gminy Świercze nie tylko terenem wododziałowym, ale jednocześnie źródłowym dla licznych cieków biorących początek w tym rejonie.

Większość cieków powierzchniowych to przekształcone antropogenicznie strumienie naturalne oraz rowy melioracyjne. Naturalny charakter zachowały na przeważającej długości rzeki Turka i Kolnica.

Rzeki w obrębie gminy, poza Turką, posiadają ograniczone zasoby wodne niegwarantujące w pełni pokrycia potrzeb wodnych. Brak jest retencji przeciwdziałającej lub zmniejszającej deficyt wód powierzchniowych.

Przez teren miejscowości Świercze przebiega lokalny wododział, oddzielający zlewnię Niestępówki (dopływ Narwi) oraz zlewnię Sony (dopływ Wkry). Cieki stałe nie przepływają przez teren miejscowości Świercze, natomiast w zachodniej części wsi, w obniżeniu doliny tworzą się cieki okresowe.

Na sieć wód powierzchniowych gminy Nowe Miasto składają się liczne rzeki, strumienie i rowy melioracyjne. Pod względem hydrograficznym teren Gminy Nowe Miasto znajduje się w dorzeczu Sony - lewobrzeżnego dopływu rzeki Wkry

Wody podziemne

Na terenie opracowania wody podziemne rozpoznane zostały w utworach trzeciorzędowych i czwartorzędowych. Wśród osadów trzeciorzędowych warstwy wodonośne występują w utworach:

- oligocenu – z uwagi na niewielką miąższość piasków wodonośnych zalegających na głębokości 250 – 270 m i ich niskie parametry filtracyjne wydajność tego poziomu jest niewielka. Woda z tego poziomu charakteryzuje się dobrą jakością;



- miocenu - poziom ten występujący na głębokości 210 – 240 m charakteryzuje się znaczną wydajnością, lecz woda nie nadaje się do picia z uwagi na brunatne zabarwienie pyłem węglowym.

Podstawowe znaczenie dla zaopatrzenia w wodę mają czwartorzędowe poziomy wodonośne. Z rozpoznania warunków hydrogeologicznych wynika, że na terenie gminy Świercze w większości występują korzystne warunki zaopatrzenia w wodę tj. są możliwości uzyskania wydajności z pojedynczego otworu w wysokości 40 – 100 m³/godz. Potencjalne wydajności pojedynczych studni 2- 10 m³/godz. a nawet poniżej 2 m³/godz. wskazują na deficyt wód podziemnych. Najbardziej wydajny poziom wodonośny związany jest z występowaniem osadów rzecznych w kopalnej dolinie na głębokości 50 – 70 m. Wydajność płytszych warstw wodonośnych jest niższa, a ich przestrzenne rozmieszczenie jest stosunkowo słabo rozpoznane z uwagi na nieliczne udokumentowane wiercenia.

2.5. Działki połączeń kablowych

Wewnętrzny system połączeń farm słonecznych obejmuje sieci elektroenergetyczne łączące poszczególne powierzchnie farm oraz niezbędne łącza teletechniczne w postaci linii światłowodowych zintegrowanych w wielożyłowych kablach elektroenergetycznych lub w osobnych kablach układanych razem z kablami elektroenergetycznymi. Sieci elektroenergetyczne wewnątrz farmy nie mają jeszcze ustalonych parametrów (rodzaju i wysokości napięcia), gdyż parametry te zależne będą od koncepcji elektrycznej farmy, rozmieszczenia stół oraz liczby stacji elektroenergetycznych, które zostaną określone po uzyskaniu warunków przyłączenia do sieci. Na obecnym etapie nie można określić szczegółowych parametrów kabli, m.in. z uwagi na nieznaną moc znamionową docelowo projektowanych elektrowni (nie przekraczającą łącznie 40 MW).

Projektowane linie kablowe będą stanowić powiązanie pomiędzy projektowanymi elektrowniami w obrębie farmy słonecznej. Linia kablowa zlokalizowana będzie na tych samych działkach co elektrownia fotowoltaiczna oraz na działkach o nr ewidencyjnych **147, 12 w obrębie ew. Wyrzyki (obręb 0027), Gmina Świercze** lub w obrębie działek **nr ew. 147, 12, 21/19 oraz 21/36, 21/35, 21/22 w obrębie ew. Wyrzyki (obręb 0027) Gmina Świercze**. Jednakże dokładny przebieg tej infrastruktury określany będzie w projekcie budowlanym. Linie kablowe układane będą w wykopie i zasypane ziemią, przywracając jej stan przed realizacją. Inwestor dokona wyboru najkrótszej i o najmniejszej ingerencji w środowisko trasy przyłącza.

Kable elektroenergetyczne i światłowodowe będą układane we wspólnych rowach kablowych o głębokości zgodnej z wymogami i przepisami odrębnymi. Ta metoda będzie stosowana w wypadku kabli zaprojektowanych w gruntach rolnych lub pod drogami o nawierzchni nieutwardzonej. Jeżeli nastąpi taka konieczność, np. w wypadku kolizji z drogami lub ciekami wodnymi, kable będą układane metodą przecisku sterowanego, w rurze ostonowej. Układanie kabli może być prowadzone z wykorzystaniem pługoukładacza urządzenia, które automatycznie układa przewody pod ziemią, a proces budowlany ogranicza się do jednorazowego przejazdu urządzenia wyznaczoną trasą.

Trasa linii kablowych zostanie przedstawiona we wniosku o ustalenie lokalizacji celu publicznego, wniosku o warunki zabudowy po wcześniejszym zawarciu stosownych porozumień lub umów, jeżeli będą wymagane. Z każdej wyodrębnionej części elektrowni (instalacja nie będzie tworzyć jednego zwartej ogrodzenia) wyprowadzona zostanie kablowa linia energetyczna dla połączenia całej farmy w jeden system produkcji energii elektrycznej.

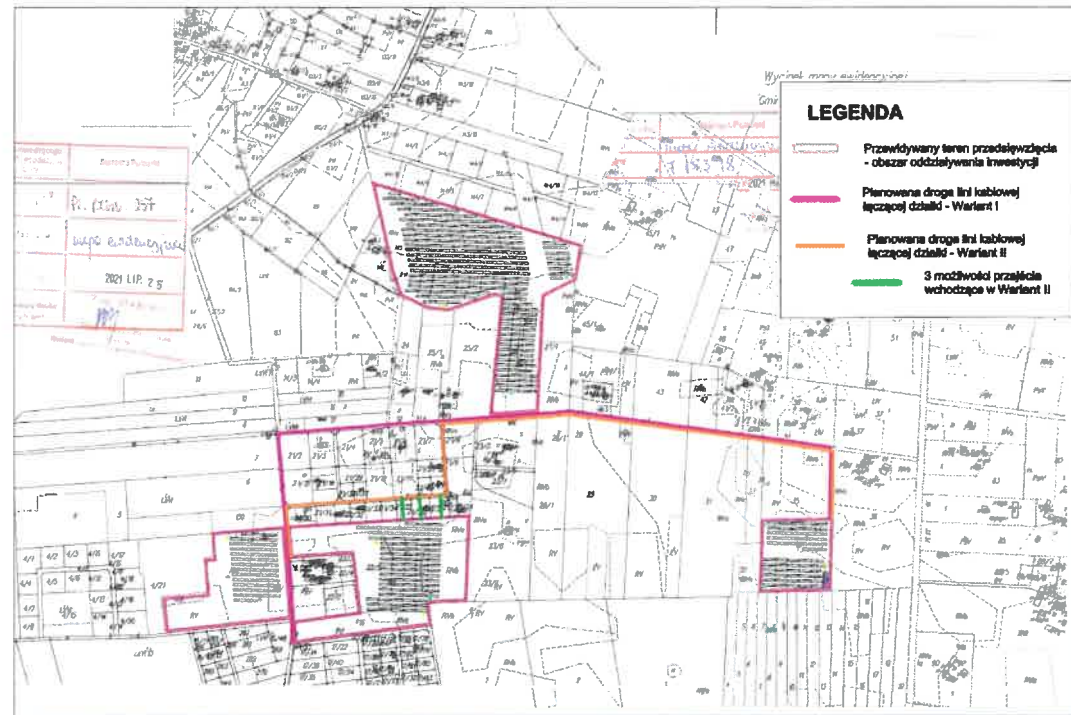

Rysunek 17 Przykładowe połączenie poszczególnych części inwestycji w jeden system produkcji energii

2.6. Użytkowanie terenu na etapie realizacji, eksploatacji i użytkowania

Etap realizacji

Zasadnicza część etapu obejmuje:

- montaż systemu konstrukcji podparć dla montowania paneli (montaż konstrukcji nośnej);
- montaż modułów fotowoltaicznych (ręczne przykręcanie paneli do konstrukcji);
- montaż trasy kablowej, ułożenie kabli w wykopach, które ponownie zostaną zasypane ziemią;
- budowę dróg dojazdowych, serwisowych nieutwardzonego placu manewrowego do zlokalizowanej na terenie instalacji stacji transformatorowej;
- montaż stacji transformatorowej, opcjonalnie kontenera technicznego i GPO;
- montaż elementów niezbędnych do funkcjonowania instalacji (np. inwerterów);
- budowę ogrodzenia dla całej farmy;
- roboty porządkowe.

Poszczególne prace wykonywane do montażu poszczególnych elementów zostały opisane w rozdziałach poprzednich.

Etap eksploatacji

Planowana farma będzie instalacją nieposiadającą stałej obsługi – będzie monitorowana i zarządzana zdalnie. Czynności obsługowe i serwisowe wymagające udziału człowieka będą wykonywane okresowo. W ramach obsługi farmy fotowoltaicznej są wykonywane poniższe stałe czynności okresowe.

- Wykazanie. Trawa oraz inna roślinność zielna i łąkowa rosną pod panelami i na wszystkich innych powierzchniach farmy (poza utwardzoną drogą i placem manewrowym) będzie podlegać wykaszaniu. Alternatywnie możliwy jest wypas na terenie farmy zwierząt hodowlanych, głównie owiec, co jest szeroko praktykowane w innych krajach, np. w Niemczech. Sposób wykaszania został opisany w pozostałej treści dokumentu. Dodatkowo zostały zaproponowane działania minimalizujące. Inwestor zakłada magazynowanie wytworzonych w trakcie koszenia odpadowych mas roślinnych (biomasa) przez kilka dni, do wyschnięcia i osypania się nasion w celu zasilania trawnika wartościowymi składnikami



- odżywczy, a następnie przekazanie ich do odpowiedniej jednostki organizacyjnej w gminie.
- Mycie powierzchni modułów. Panele zainstalowane na farmie należy myć zależnie od potrzeb. W tym celu wykorzystuje się szczotki na wąż i wodę zdemineralizowaną (przyjazną środowisku). Możliwe jest też zastosowanie specjalnych urządzeń, które samodzielnie przesuwają się po powierzchni modułów jednocześnie je czyszcząc, również przy wykorzystaniu obrotowej szczotki i wody. Zakurzenie czy inne łatwo usuwalne zabrudzenia nie obniżają w sposób istotny produktywności ogniw fotowoltaicznych. Panele są myte w celu usunięcia zanieczyszczeń stałych – zabrudzeń gwałtownych, osadów pozostałych po odparowaniu wody deszczowej (różne rozpuszczone sole) itp. Panele fotowoltaiczne będą podlegały samooczyszczeniu podczas opadów deszczu. Spływający z paneli deszcz będzie również zmywał osadzające się na panelach zanieczyszczenia. Spływająca deszczówka nie będzie zawierać żadnych środków chemicznych i tym samym nie będzie stanowić zagrożenia dla środowiska gruntowo – wodnego. Czyszczenie mechaniczne odbywa się sporadycznie - raz do dwóch razy w roku. Szczegółowe dane zostały opisane w pozostałej treści dokumentu.
 - Monitoring instalacji. Oprócz wyżej wymienionych stałych, okresowych czynności obsługowych, farma będzie monitorowana i zarządzana zdalnie. Obecność obsługi będzie wymagana jedynie w przypadku konieczności usunięcia awarii (np. uszkodzony moduł fotowoltaiczny, przepalony bezpiecznik itp.), przerekonfiguracji i przeprogramowania sterowników lub wykonania czynności konserwacji i przeglądów okresowych aparatury elektroenergetycznej. Dodatkowo w okresach szczególnie śnieżnej zimy może dojść do konieczności mechanicznego oczyszczenia paneli fotowoltaicznych z zalegającego śniegu, jednakże zakłada się, iż będą to sytuacje nadzwyczajne. Instalacja zostanie zaprojektowana w sposób umożliwiający w normalnych warunkach zimowych samoistne zsuniecie się warstwy śniegu zalegającej na modułach fotowoltaicznych. Do kultywacji powierzchni farmy fotowoltaicznej nie będą stosowane środki ochrony roślin ani nawozy mineralne.

Etap likwidacji

Likwidacja przedsięwzięcia polegać będzie na demontażu paneli słonecznych wraz z infrastrukturą towarzyszącą oraz rekultywacji terenu zajmowanego przez stalową konstrukcję pod farmę fotowoltaiczną. Rozbiórka elementów farmy będzie prowadzona ręcznie, jedynie wbite uprzednio w grunt profile będą musiały zostać wyciągnięte za pomocą maszyn budowlanych np. ładowarki bądź dźwigu. Załadunku dźwigiem będą również wymagały obiekty inwerterów, transformatora, oraz obiekt sterowni. Rekultywacja będzie miała na celu przywrócenie środowiska glebowego do stanu przedrealizacyjnego oraz uzupełnienie ewentualnych ubytków mas ziemnych, powstałych w wyniku prowadzenia wykopów.

2.7. Opis stanu istniejącego

Obecnie teren użytkowany jest rolniczo. Charakteryzuje się przede wszystkim obecnością pól uprawnych z szatą roślinną typową dla tego typu krajobrazu. Teren inwestycji w przeważającej części odznacza się antropogenicznym charakterem. Teren inwestycji to typowy krajobraz rolny. Cechuje go uproszczona struktura przestrzenna i ekologiczna przy jednoczesnym, intensywnym użytkowaniu. Powoduje to często powolną, ale negatywną transformację środowiska, co może prowadzić do jego nieodwracalnej degradacji. Chodzi zwłaszcza o procesy eutrofizacji wód gruntowych i powierzchniowych przez wprowadzanie nadmiaru składników mineralnych wraz z nawozami (głównie azotowymi i fosforowymi), środków ochrony roślin i odpadów powstałych w czasie produkcji rolniczej.

Do czynników antropogenicznych bezpośrednio związanych z polową produkcją roślinną, zwanych agrotechnicznymi, należą:

- dobór i następstwo gatunków (zmianowanie);
- wykorzystanie odmian (postęp biologiczny);
- nawożenie (organiczne i mineralne);
- uprawa roli (podstawowa i uzupełniająca);
- ochrona plantacji przed agrofagami (chwastami, chorobami i szkodnikami).
-

W zachodniej części przedmiotowych działek znajduje się tereny zalesione. Dominują drzewostany sosnowe sosny pospolitej. Sosna i modrzew to gatunki, które mają największy udział lasotwórczy. Pozostałe gatunki to dąb, brzoza, klon, jawor, wiąz, jesion, olcha, świerk oraz modrzew.

Analizowany obszar charakteryzuje się wąskimi miedzami lub nawet ich brakiem. Śródpolne miedze odgrywają w agrocenozach ważną rolę ekotonu, czyli ekosystemu stanowiącego strefę przejściową między dwoma ekosystemami. Niewielką ilość gatunków można wymienić w bezpośrednim sąsiedztwie dróg i działek, są to m. in. zadrzewienia i zakrzewienia. Najczęściej porośnięte przez wierzby.



Zdjęcie 17 Zadrzewienia porastające granice działek inwestycyjnych



Zdjęcie 18 Roślinność terenu inwestycji



Zdjęcie 19 Zagospodarowanie terenu inwestycji

3. Przewidywana ilość wykorzystywanej wody, surowców, materiałów, paliw oraz energii

Zapotrzebowanie na surowce, materiały i energię należy rozpatrzyć dla trzech okresów inwestycji – etapu realizacji, etapu eksploatacji i etapu likwidacji. Z uwagi na fakt, iż obecnie nie został jeszcze wybrany docelowy dostawca urządzeń poniższe dane mają charakter szacunkowy.

3.1. Etap realizacji

Etap realizacji inwestycji wymaga dostarczenia surowców, materiałów i paliw niezbędnych do dowozu, montażu oraz uruchomienia elementów elektrowni oraz na potrzeby socjalne pracowników budowy. Elementy składowe poszczególnych ogniw fotowoltaicznych zostaną przywiezione na miejsce inwestycji w formie gotowej, a na placu budowy zostanie wykonany tylko ich montaż.

Tabela 3 Szacunkowe zużycie materiałów, surowców i energii na etapie budowy elektrowni

Lp.	Surowiec / materiał / paliwo	Przybliżone zużycie dla instalacji o mocy 1 MW
1	beton	7 m ³
2	stal	14 mg



3	olej napędowy (transport)	5 m ³
4	woda na cele socjalne i porządkowe	2 m ³ /d
5	energia elektryczna	20 kW/h

3.2. Etap eksploatacji

Eksploatacja elektrowni fotowoltaicznej związana jest jedynie z zużyciem paliwa do maszyn rolniczych, dokonujących czynności obsługowych, tzn. mycia modułów oraz wykaszania terenu elektrowni, paliwa do samochodów ekip serwisowych oraz wody demineralizowanej użytej do mycia. Dodatkowo elektrownia fotowoltaiczna zużywa też pewne ilości energii elektrycznej, koniecznej do zasilenia urządzeń elektroenergetycznych oraz systemu monitoringu, w sytuacji, gdy sama nie produkuje energii (np. w nocy).

Tabela 4 Szacunkowe zapotrzebowanie na główne surowce związane z funkcjonowaniem elektrowni

Lp.	Surowiec / materiał / paliwo	Przybliżone zużycie dla instalacji o mocy 1 MW / rok
1	energia elektryczna	20 kW/h
2	woda demineralizowana	4 m ³
3	olej napędowy, benzyna (transport)	1,5 Mg

3.3. Etap likwidacji

Po zakończeniu eksploatacji konieczna będzie rozbiórka całej konstrukcji elektrowni fotowoltaicznej. Zarówno konstrukcja nośna wykonana w całości z metali, składniki elektryczne jak i wszystkie moduły fotowoltaiczne trafią do recyklingu. Prace rozbiórkowe wykonane zostaną zgodnie z obowiązującymi przepisami prawa. Zadanie to wykonane zostanie przez specjalistyczne jednostki posiadające możliwości technologiczno-techniczne do wykonywania tego rodzaju usług. Wszystkie prace prowadzone będą w sposób gwarantujący minimalizację wytwarzanych odpadów. Po przeprowadzonych pracach rozbiórkowych teren zostanie uporządkowany. Z tytułu wykonywanej likwidacji nie pozostanie żadna szkoda w środowisku. Woda zostanie dostarczona w beczkowozach.

Tabela 5 Szacunkowe zapotrzebowanie na główne surowce związane z likwidacją elektrowni

Lp.	Surowiec / materiał / paliwo	Przybliżone zużycie dla instalacji o mocy 1 MW / rok
1	energia elektryczna	20 kW/h
2	woda na cele socjalne i porządkowe	2 m ³ /d
3	olej napędowy, benzyna (transport)	5 Mg

4. Rozwiązania chroniące środowisko

Elektrownia wytwarzająca energię ze słońca jest przedsięwzięciem proekologicznym, produkującym energię z w pełni odnawialnego źródła. Elektrownia słoneczna przyczynia się do poprawy jakości powietrza, gdyż, w przeciwieństwie do produkcji energii elektrycznej w oparciu o spalanie paliw kopalnych: węgla kamiennego i brunatnego oraz ropy naftowej, nie generuje zanieczyszczeń powietrza ani gazowych. Ogólny bilans zużycia materiałów i emisji zanieczyszczeń,



obejmujący produkcję elementów składowych elektrowni słonecznej, etap eksploatacji i etap związany z utylizacją powstałych odpadów po likwidacji przedsięwzięcia, jest dużo niższy niż bilans elektrowni konwencjonalnych.

Przedsięwzięcia polegające na budowie elektrowni fotowoltaicznych są jednakże również inwestycjami mogącymi potencjalnie znacząco oddziaływać na środowisko. W celu zlikwidowania bądź zminimalizowania zidentyfikowanych uciążliwości dla środowiska zostaną podjęte działania wymienione poniżej.

- 1) Wykopy (pod fundamenty oraz przewody elektryczne i energetyczne) będą otwierane i prowadzone w sposób bezpieczny dla zwierząt – brzegi wykopu będą ścięte w sposób umożliwiający wydostanie się z nich małych zwierząt (w tym płazów).
- 2) Wykaszanie będzie prowadzone w dni suche i słoneczne, od centrum farmy w kierunku jej brzegów. Taki sposób koszenia umożliwi ucieczkę zwierząt i ograniczy ich śmiertelność.
- 3) Termin wykaszania pełnego ograniczyć do jednego na rok, natomiast wykaszanie uzupełniające, nie obejmujące całego terenu inwestycji, lecz tylko powierzchnię niezbędną do zapewnienia pełnej efektywności paneli, ograniczyć do dwóch razy w ciągu roku.
- 4) Do kultywacji terenów farmy nie będą używane żadne środki ochrony roślin ani sztuczne nawozy.
- 5) Po wybudowaniu farmy teren zostanie pozostawiony naturalnej sukcesji.
- 6) Ogrodzenie zostanie zbudowane w taki sposób, aby zapewnić odstęp od gruntu, w celu umożliwienia swobodnej wędrówki płazów, gadów i mniejszych ssaków (zakłada się pozostawienie przerwy między ogrodzeniem a powierzchnią gruntu na wysokości od 5 do 20 cm).
- 7) Wszelkie otwory w drzwiach i ścianach pomieszczeń inwertera, transformatora i sterowni, w tym przede wszystkim otwory wentylacyjne, zostaną zastąpione siatką o oczkach maks. 1 cm średnicy, aby uniemożliwić zajmowanie tych obiektów przez nietoperze.
- 8) Wszystkie budynki farmy zostaną pomalowane w odcieniach najbardziej zbliżonych do naturalnej kolorystyki terenu, aby zmniejszyć widoczność instalacji w krajobrazie.
- 9) Zostaną zastosowane moduły fotowoltaiczne o powierzchni antyrefleksyjnej, co zwiększy absorpcję energii promieniowania słonecznego oraz zapobiegnie niepożądanemu efektowi odbicia światła od powierzchni paneli, tzw. oślnieniu.
- 10) Dla wszystkich urządzeń, przez które przepływa prąd elektryczny, zostanie wykonana izolacja okablowania, w celu zmniejszenia ryzyka porażenia prądem.
- 11) W celu zminimalizowania negatywnych oddziaływań na wody powierzchniowe i podziemne w czasie budowy instalacji będą podejmowane działania służące ochronie wód powierzchniowych oraz powierzchni gruntu przed spływami zanieczyszczeń, a także zapewniające swobodny przepływ wód, obejmujące dobrą organizację prac, szkolenia wykonawców, korzystanie ze sprawnego technicznie i nowoczesnego sprzętu, zapewnienie odpowiedniej ilości sorbentów do likwidacji rozlewów na terenie placu budowy.
- 12) W przypadku zaistnienia awarii, gdy wystąpi skażenie gruntu substancjami ropopochodnymi, nastąpi niezwłoczne usunięcie skażonej warstwy ziemi przez wyspecjalizowane przedsiębiorstwo, a teren zostanie przywrócony do stanu pierwotnego.
- 13) Magazynowanie olejów, smarów i innych materiałów ropopochodnych, niezbędnych do eksploatacji i konserwacji sprzętu, w celu minimalizacji niebezpieczeństwa zanieczyszczenia środowiska wodno-gruntowego, będzie odbywało się poza miejscem realizacji prac.
- 14) Na wypadek awarii, w celu uniknięcia przedostania się oleju lub cieczy izolacyjnej do środowiska wodno-gruntowego, pod transformatorami znajdująca się będą szczelne misy olejowe, będące w stanie zmagazynować 110 % oleju oraz wody z akcji gaśniczej, wykonane z takich materiałów, aby ciecz izolacyjna lub olej nie przedostały się do środowiska gruntowo-wodnego. Warunek ten nie musi być spełniony w przypadku zastosowania transformatorów bezolejowych (np. żywicznych lub gazowych).



- 15) Mycie paneli będzie prowadzone wyłącznie przy użyciu czystej wody lub wody demineralizowanej, bez zastosowania żadnych dodatków w tym detergentów.
- 16) Na terenie planowanej inwestycji nie będzie odbywał się pobór wody, nie będą powstawały ścieki socjalno-bytowe, z wyjątkiem etapu budowy, podczas którego zaplecze budowy będzie wyposażony w systemy odbioru i odprowadzania ścieków bytowych w postaci montażu przenośnych toalet.
- 17) Ścieki socjalno-bytowe z terenów bazy ekipy budującej instalację będą odbierane przez firmy zajmujące się wywozem nieczystości płynnych, posiadających stosowne zezwolenia.
- 18) Minimalizacja emisji zanieczyszczeń na etapie realizacji prac budowlanych będzie zapewniona poprzez ekonomiczne użytkowanie pojazdów i maszyn: wyłączenie silników podczas załadunku i rozładunku materiałów oraz innych przerw w pracy, a przede wszystkim zastosowaniem sprawnych maszyn.
- 19) Odpady zostaną zagospodarowane zgodnie z właściwą praktyką tzn. zostanie zminimalizowana ich ilość, będą gromadzone selektywnie w wydzielonych miejscach w określonym niedługim czasie, w warunkach zabezpieczających przed przedostaniem się do środowiska substancji szkodliwych, zostanie zapewniony ich bezpośredni sprawny odbiór przez uprawnione podmioty bądź ich ponowne wykorzystanie.
- 20) W celu ograniczenia możliwości zanieczyszczenia powierzchni gruntu odpadami powstającymi w fazie budowy, zostaną wyznaczone miejsca tymczasowego gromadzenia odpadów powstających podczas budowy, umożliwiające selektywne ich przetrzymywanie. Odpady będą bez zbędnej zwłoki odbierane przez firmy posiadające stosowne zezwolenia, w celu ich dalszego zagospodarowania.
- 21) Przed zamknięciem wykopów zostaną z nich usunięte wszelkie odpady bądź inne zanieczyszczenia.
- 22) Powstałe podczas eksploatacji odpady będą usuwane z terenu przedsięwzięcia przez podmioty świadczące usługi serwisowe, bezpośrednio po ich wytworzeniu. Nie przewiduje się możliwości gromadzenia jakiegokolwiek odpadów na terenie funkcjonującej farmy fotowoltaicznej.
- 23) Prace budowlane będą prowadzone wyłącznie w porze dziennej, w celu ograniczenia uciążliwości dla najbliższych zamieszkałych terenów.
- 24) Transport paneli fotowoltaicznych, elementów konstrukcyjnych oraz elementów infrastruktury technicznej prowadzony będzie wyłącznie w porze dziennej.
- 25) Nie przewiduje się oświetlenia elektrowni w porze nocnej. Inwestor planuje wykonać oświetlenie bramy wjazdowej i placu przed stacją farmy fotowoltaicznej, załączające się jedynie w momencie wycucia ruchu w swoim obrębie (zamontowanie czujki ruchu).
- 26) Nie przewiduje się realizacji jakiegokolwiek ogrodzenia pod napięciem, w tym systemu płoszenia zwierząt.
- 27) Nie dojdzie do użycia otwartego ognia, w tym wypalania powierzchni gruntu celem pozbycia się pokrywającej go roślinności.

5. Rodzaj i przewidywana ilości wprowadzanych do środowiska substancji lub energii przy zastosowaniu rozwiązań chroniących środowisko oraz przewidywanych ilościach i rodzajach wytwarzanych odpadów oraz ich wpływie na środowisko

Rodzaj i przewidywana ilości wprowadzanych do środowiska substancji lub energii a także wytwarzanych odpadów przez planowaną instalację należy rozpatrywać dla trzech okresów inwestycji – etapu realizacji, etapu eksploatacji i etapu likwidacji. Poniższe dane mają charakter szacunkowy.

5.1. Etap realizacji

Ścieki bytowe i przemysłowe



W fazie budowy powstawanie ścieków bytowych związane będzie z przebywaniem na terenie inwestycji pracowników. Pracownicy będą korzystać z mobilnych węzłów sanitarnych typu TOI-TOI, wyposażonych w szczelne zbiorniki. Wywóz nieczystości zostanie przeprowadzony przez wykwalifikowane firmy, które posiadają stosowne zgody. Na etapie realizacji inwestycji nie przewiduje się powstawania ścieków przemysłowych.

Wody opadowe

W trakcie realizacji inwestycji wody opadowe będą infiltrowały w głąb gleby tak jak ma to miejsce obecnie.

Powietrze atmosferyczne

Największa intensywność oddziaływania na środowisko będzie miała miejsce przy przemieszczaniu mas ziemi i wykonywaniu płytkich wykopów. Większość prac wykonywania będzie ręcznie, niemniej jednak do kotwienia elementów konstrukcyjnych metodą wciskania lub wbijania wykorzystane zostaną maszyny. Podobnie, budowa dróg serwisowych, placów manewrowych i przyłącza energetycznego będzie wymagała użycia samojedźnego sprzętu budowlanego. W fazie realizacji należy spodziewać się wystąpienia następujących negatywnych oddziaływań w zakresie czystości powietrza:

- wzrost emisji zanieczyszczeń gazowych głównie NO_x , zawartych w spalinach maszyn i pojazdów pracujących na budowie – zarówno bezpośrednio na placu budowy, jak i w jego sąsiedztwie – pojazdy dostarczające materiały budowlane,
- wzrost emisji pyłów, związany z intensywniejszym ruchem pojazdów w rejonie lokalizacji przedsięwzięcia, emisja pyłu ze względu na szereg źródeł mogących ją powodować będzie występowała w ciągu całego etapu budowy, różne będzie natomiast jej nasilenie uzależnione od prowadzonych w danej chwili czynności.

Emisja zanieczyszczeń do powietrza będzie miała charakter oddziaływania bezpośredniego, krótkoterminowego i chwilowego. W wyniku zakończenia prac budowlanych, po zaprzestaniu pracy maszyn oraz transportu, stan sanitarny powietrza osiągnie parametry jakości powietrza na poziomie tła, wróci do stanu przedrealizacyjnego.

Hałas

Etap realizacji inwestycji będzie się wiązał z użyciem ciężkiego sprzętu budowlanego, wykorzystywanego głównie na etapie prac ziemnych. Prace budowlane charakteryzują się dużą uciążliwością akustyczną, niemniej jednak krótki czas ich trwania sprawia, że nie stanowią one zagrożenia dla zdrowia.

Zjawisko wystąpienia hałasu i wibracji będzie miało charakter krótkotrwały i ograniczony, a wszelkie uciążliwości z tym związane będą miały charakter przemijający i ustąpią całkowicie po zakończeniu prac związanych z budową elementów farmy fotowoltaicznej.

Promieniowanie elektromagnetyczne

W czasie realizacji przedsięwzięcia nie będą wykorzystywane żadne urządzenia, których praca mogłaby powodować zagrożenie dla środowiska w zakresie emisji pola lub promieniowania elektromagnetycznego. Ewentualne urządzenia elektryczne będą zasilane za pomocą przenośnych agregatów prądotwórczych i będą pracowały przy napięciu niskim, podobnie jak wszystkie urządzenia domowe, stąd też generowane przez nie pola elektromagnetyczne będą pomijalne w stosunku do panującego tła elektromagnetycznego.

Jedynym źródłem promieniowania elektromagnetycznego w zakresie fal średnich i mikrofal mogą być stacjonarne urządzenia geodezyjne, wykorzystywane do dokładnych pomiarów geodezyjnych z wykorzystaniem standardu GPS, takie jak np. radiowe punkty referencyjne. Ze względu na bardzo małą moc tych urządzeń, zasięg ich oddziaływania jest niewielki, ograniczony do kilkucentymetrowego obszaru wokół anteny nadawczej.

Odpady

Montaż paneli fotowoltaicznych związany z transportem elementów paneli i konstrukcji montażowych spakowanych na potrzeby transportu będzie generował głównie odpady opakowaniowe.



Tabela 6 Rodzaje odpadów przewidzianych do wytwarzania na etapie budowy

Kod odpadu	Rodzaj odpadu	Spodziewana masa odpadów [Mg / MW]
20 03 01	niesegregowane (zmieszane) odpady komunalne	0,05
17 04 05	żelazo, stal	1
17 04 07	mieszanki metali	0,01
17 04 11	kable inne niż wymienione w 17 04 10	0,25
17 05 04	gleba i ziemia, w tym kamienie, inne niż wymienione w 17 05 03	100
17 06 04	materiały izolacyjne inne niż wymienione w 17 06 01 i 17 06 03	0,1
15 01 01	opakowania z papieru i tektury	4
15 01 02	opakowania z tworzywa sztucznego	4

5.2. Etap eksploatacji

Ścieki bytowe i przemysłowe

W fazie użytkowania inwestycji nie będą powstawać ścieki bytowe i przemysłowe. Ogniwa fotowoltaiczne funkcjonują praktycznie bezobsługowo.

Panele fotowoltaiczne nie wymagają mycia. Wody deszczowe w sposób wystarczający obmywają powierzchnię instalacji. Jeśli jednak okaże się, iż zaistnieje konieczność mycia paneli, będzie do tego służyła czysta woda pod ciśnieniem bez domieszki jakiegokolwiek substancji czyszczącej. Taką wodę należy traktować jako opadową. Woda do mycia paneli fotowoltaicznych zostanie doprowadzona na teren inwestycji w specjalnych do tego przeznaczonych beczkowozach. Mycie paneli fotowoltaicznych może odbywać się 1-2 razy. Woda po oczyszczeniu paneli będzie spływać po konstrukcji na grunt i swobodnie w niego wnikać.

Wody opadowe

W trakcie realizacji inwestycji wody opadowe będą infiltrowały w głąb gleby tak jak ma to miejsce obecnie. Przewiduje się naturalny sposób odprowadzania wód opadowych przez rozsączanie powierzchniowe w obrębie terenu, na którym zostanie posadowiona instalacja. Nie przewiduje się wykonania systemów ujmujących wody opadowe i roztopowe. Z uwagi na zastosowanie bezołowiowych ogniw fotowoltaicznych, wody opadowe uznawane są za wody czyste, nieskażone i nie stanowią zagrożenia dla stanu wód powierzchniowych i podziemnych. Wody opadowe i roztopowe będą spływać powierzchniowo po panelach do gleby, bez zmiany chemizmu wód opadowych.

Powietrze atmosferyczne

Eksploatacja farmy fotowoltaicznej nie będzie powodowała zanieczyszczeń powietrza atmosferycznego. Minimalny wpływ na jakość powietrza będą miały osobowe samochody serwisowe sporadycznie serwisujące elektrownię.

Hałas

Potencjalnym źródłem hałasu, związanym z funkcjonowaniem farmy fotowoltaicznej, będzie stacja transformatorowa i inwertery.

Ze względu na uzależnienie lokalizacji stacji transformatorowej od Technicznych Warunków Przyłączenia określanych przez gestora sieci energetycznej, wskazanie dokładnego położenia obiektu jest niemożliwe. Inwestor prezentuje prognozę posadowienia stacji. W ramach niniejszej dokumentacji przyjęto potencjalną lokalizację stacji transformatorowych możliwie najdalej zabudowy zagrodowej.



Maksymalna moc akustyczna inwerterów będzie nie większa niż 80 dB każdy, natomiast moc akustyczna stacji transformatorowej będzie nie większa niż 90 dB, który znajdować się będzie w wygłuszonym kontenerze stacji transformatorowej. Moc akustyczna transformatora stacji GPO będzie nie większa niż 90 dB. W związku z tym hałas emitowany z urządzeń planowanych do zastosowania na terenie inwestycji nie będzie powodował przekroczeń na najbliższej zabudowie chronionej akustycznie, ponadto zostaną dotrzymane dopuszczalne poziomy hałasu zgodnie z obowiązującymi przepisami prawa. Należy pamiętać, iż farmy fotowoltaiczne pracują wyłącznie w porze dziennej, stąd też ich oddziaływanie akustyczne jest ograniczone wyłącznie do pory dziennej.

W analizie hałasu uwzględniono pod uwagę efekt skumulowany z elektrownią fotowoltaiczną Wyrzyki I, która zostanie zrealizowana w ramach innej inwestycji.

Realny hałas emitowany przez inwertery jest niestyszalny na granicy ogrodzenia inwestycji. Hałas będzie pokrywać się z tłem akustycznym z tłem akustycznym i nie będzie stanowić zagrożenia dla terenów objętych ochroną akustyczną.

Do obliczeń emisji hałasu dla stacji trafo posłużyło narzędzie informatyczne (oprogramowanie) SON2.

Obliczenia emisji hałasu wykonano dla pracy urządzeń w porze dnia – dla przedziału czasu odniesienia równego 8 najmniej korzystnym godzinom dnia kolejno po sobie następującym. W nocy instalacja nie pracuje.

W celu obliczeń zasięgów hałasu wprowadzono:

- dane geometryczne i współrzędne obiektów,
- dane na temat parametrów źródeł hałasu niezbędnych do przeprowadzenia obliczeń.

Zastosowany algorytm przygotowania danych wejściowych dotyczących źródeł hałasu składa się z następujących części:

- wyznaczenie poziomu mocy akustycznej źródła dźwięku,
- wprowadzenie parametrów źródeł hałasu do programu obliczeniowego.

Metoda ta funkcjonuje według następującej procedury ogólnej:

- zgodnie z wymaganiami dotyczącymi oceny klimatu akustycznego w środowisku oceny zasięgu hałasu wykonuje się w oparciu o wartość równoważnego poziomu dźwięku.
- obliczone poziomy dźwięku porównano z wartościami dopuszczalnymi określonymi w Rozporządzeniu Ministra Środowiska z dnia 14 czerwca 2007 r. w sprawie dopuszczalnych poziomów hałasu w środowisku.

Algorytm zawarty w normie zawiera metodę inżynierską obliczania tłumienia dźwięku, w wyniku jego propagacji w przestrzeni otwartej, w celu prognozowania poziomów hałasu środowiskowego w określonej odległości od różnych źródeł hałasu. Przy pomocy opisanych algorytmów prognozuje się wartości równoważnego poziomu dźwięku A pochodzącego ze źródeł o znanej emisji dźwięku, w korzystnych dla propagacji warunkach meteorologicznych.

Podstawowy wzór modelu zawartego w normie ISO 9613-2 ma postać:

$$L_{T(DW)} = L_w + D_c - A - C_{met}$$

gdzie:

L_w – poziom mocy akustycznej źródła dźwięku w pasmach oktaowych,

D_c – korekcja kierunkowa (bez kierunkowości), ale uwzględniająca odbicie od podłoża, $D\Omega$,

C_{met} - w warunkach wyznaczania krótkookresowego poziomu dźwięku przyjmuje najczęściej wartość zerową.

A – tłumienie w pasmach oktaowych wynikające z propagacji od punktowego źródła dźwięku do odbiorcy.

Przy czym $D_c = D\Omega - 0$. Natomiast:

$$A = A_{div} + A_{atm} + A_{gr} + A_{bar} + A_{misc}$$

gdzie:



A_{div} jest tłumieniem wynikającym z rozbieżności geometrycznej,

A_{atm} jest tłumieniem wynikającym z pochłaniania przez powietrze,

A_{gr} jest tłumieniem wynikającym z efektu gruntu,

A_{bar} jest tłumieniem wynikającym z obecności ekranu,

A_{misc} jest tłumieniem wynikającym z różnych innych zjawisk.

Tłumienie wynikające z pochłaniania przez powietrze przyjmuje się wg normy dla kombinacji 3 temperatur i 3 wilgotności względnych. Wyłącznie dla przykładu zacytowano poniżej fragment tabeli z normy PN-ISO 9613-2 dla temperatury 10°C i wilgotności 70% (dla innych zestawów temperatury i wilgotności można skorzystać z normy ISO 9613-1).

Tabela 7 Współczynnik tłumienia powietrza a , hałasu w pasmach oktafowych wg normy PN-ISO 9613-2

Temperatura (°C)	Wilgotność wzgl. (%)	Współczynnik tłumienia atmosferycznego a [dB/km]							
		63	125	250	500	1000	2000	4000	8000
10	70	0,1	0,4	1,0	1,9	3,7	9,7	32,8	117

Współczynnik gruntu – G , tak zwany „efekt gruntu” A_{gr} , jest wynikiem interferencji fali akustycznej biegnącej bezpośrednio z falą odbitą od powierzchni gruntu. Ze względu na występujące zwykle uginanie się promieni ku powierzchni ziemi powoduje, że tłumienie energii akustycznej jest określane przede wszystkim w pobliżu źródła lub w pobliżu odbiorcy.

Właściwości akustyczne każdej strefy gruntu są określone przez współczynnik gruntu G . Określono trzy poniższe kategorie powierzchni odbijającej.

- Grunt twardy, który obejmuje bruk, wodę lód, beton i wszystkie inne powierzchnie o małej porowatości. Na przykład ubita ziemia, która często występuje w obszarach przemysłowych, może być uznana za grunt twardy. Dla gruntu twardego $G = 0$;
- Grunt porowaty, który obejmuje powierzchnię ziemi pokrytą trawą, drzewami lub inną zielenią i wszystkie inne powierzchnie gruntu właściwe dla rozwoju roślinności, takie jak pola uprawne. Dla gruntu porowatego $G = 1$;
- Grunt mieszany: jeśli powierzchnia składa się zarówno z gruntu twardego jak i porowatego, to G zmienia się w zakresie od 0 do 1, przyjmując wartość równą ułamkowi strefy porowatej.

W normie zestawiono tabelarycznie szereg zależności wyznaczania efektu gruntu (tłumienia) w różnych uwarunkowaniach, w oktafowych pasmach częstotliwości. Wynikowe tłumienie na drodze propagacji fali jest sumą poszczególnych tłumień w strefach źródła, odbiorcy oraz centralnej. W analizie akustycznej przyjęto współczynnik gruntu na poziomie $G = 1$.

Podsumowanie

Przeprowadzona analiza miała za zadanie udzielenie odpowiedzi na pytanie o skalę uciążliwości planowanej inwestycji na klimat akustyczny środowiska. W ramach analizy przyjęto wartości poziomów dopuszczalnych określone w rozporządzeniu Ministra Środowiska z dnia 14 czerwca 2007 r. w sprawie dopuszczalnych poziomów hałasu w środowisku. W analizie przyjęto następujący zestaw poziomów dopuszczalnych dla zabudowy mieszkalnej:

- dla pory dnia $L_{Aeq D} = 55$ dB;
- dla pory nocy $L_{Aeq N} = 45$ dB.

Z przeprowadzonych analiz, z uwzględnieniem wszystkich założeń obliczeniowych wynika, że planowane przedsięwzięcie oraz kumulacja oddziaływań z istniejącą elektrownią fotowoltaiczną Wilkowice nie będzie wpływać negatywnie na klimat akustyczny. W punktach kontrolnych izofony nieznacznie wybiegają poza teren inwestycji, a wartość emisji hałasu waha się w przedziale 32.1 dB (P10) – 22.7 dB (P7), tym samym poziom hałasu pokrywa się z tłem akustycznym panującym na terenach rolnych. W oparciu o przeprowadzoną analizę oddziaływania akustycznego stwierdza się, że w rozumieniu ustawy Prawo ochrony środowiska przy przyjętych powyższych założeniach, planowana inwestycja nie będzie stanowiła zagrożenia dla środowiska w zakresie emisji hałasu i będzie spełniała wymagania określone w ww. rozporządzeniu. Poziom hałasu w punktach



kontrolnych pokrywana się z tłem akustycznym i nie będzie stanowić zagrożenia dla terenów objętych ochroną akustyczną. Z uwagi na odległość przedmiotowej inwestycji od najbliższych terenów chronionych akustycznie można jednoznacznie stwierdzić, że nie wystąpią przekroczenia dopuszczalnych norm emisji hałasu.

W celu oszacowania oddziaływania farmy fotowoltaicznej w załączeniu przekładamy sprawozdania z badań hałasu emitowanego do środowiska, przeprowadzone dla instalacji – farma słoneczna Puznówka, gmina Pilawa, powiat garwoliński, woj. mazowieckie o mocy do 1 MW.

Badania zostały wykonane przez Instytut Energetyki, Instytut Badawczy - Pracownia Oddziaływań Środowiskowych i Ochrony Przeciwpzepięciowej (EOS), ul. Mory, Warszawa, posiadający akredytację Polskiego Centrum Akredytacji PCA. Otrzymane wyniki stwierdzają zgodność z wymaganiami przepisów prawa, a wartości dopuszczalne nie są przekroczone.

Załączniki:

- Wyniki z badań analizy hałasu dla elektrowni Puznówka

Promieniowanie elektromagnetyczne

Zgodnie z definicją zawartą w art. 3 pkt 18 ustawy Prawo ochrony środowiska z dnia 27 kwietnia 2001 r. przez pola elektromagnetyczne należy rozumieć pole elektryczne, magnetyczne oraz elektromagnetyczne o częstotliwości od 0 do 300 GHz. Źródłami fal elektromagnetycznych są między innymi stacje telefonii komórkowej, nadajniki radiowe i telewizyjne oraz urządzenia radarowe. Wytwarzają one fale o wysokiej częstotliwości tj. od 30 do 300 GHz. W tym przedziale pole elektromagnetyczne rozprzestrzenia się w postaci mikrofal. Dla niższych częstotliwości (50 Hz oznaczanych jako Extremely Low Frequency Ekstremalnie Niskie Częstotliwości – Elf) źródłami pól elektromagnetycznych są urządzenia elektryczne – począwszy od żarówki, poprzez sprzęty elektryczne codziennego użytku, na sieciach przesyłowych wysokiego napięcia kończąc. Ponadto, promieniowanie elektromagnetyczne dzieli się na jonizujące oraz niejonizujące. Na środowisko wpływ ma promieniowanie elektryczne niejonizujące o charakterze liniowym lub powierzchniowym. Promieniowanie tego typu występuje w zakresie częstotliwości od 1 Hz do 10-16 Hz. Najwięcej z punktu widzenia ochrony środowiska kontrowersji budzą stacje oraz nadajniki telefonii komórkowej, linie i stacje elektroenergetyczne o napięciu znamionowym wynoszącym co najmniej 110 kV i większym – 220 kV i 400 kV. Rozporządzenie Ministra Zdrowia z dnia 17 grudnia 2019 r. w sprawie dopuszczalnych poziomów pól elektromagnetycznych w środowisku określa dopuszczalne poziomy pól elektromagnetycznych, zróżnicowane dla terenów przeznaczonych pod zabudowę mieszkaniową oraz miejsc dostępnych dla ludności. Dla zakresów częstotliwości pól elektromagnetycznych określono parametry fizyczne charakteryzujące oddziaływanie pól elektromagnetycznych na środowisko. Dopuszczalny poziom częstotliwości pola elektromagnetycznego dla terenów przeznaczonych pod zabudowę mieszkaniową wynosi 50 Hz, przy dopuszczalnych poziomach składowej elektrycznej – 1 kV/m oraz składowej magnetycznej 60 A/m. Dla terenów dostępnych dla ludności, dla poziomu częstotliwości pola elektromagnetycznego w zakresie 0,5-50 Hz, dopuszczalny poziom składowej elektrycznej pola wynosi 10 kV/m. Wartości te są podawane dla wysokości 2 m nad powierzchnią ziemi lub innymi powierzchniami, na których mogą przebywać ludzie. Tym samym natężenie pola elektrycznego o wartości $E=1$ kV/m oraz pola magnetycznego o wartości $H=60$ A/m stanowi granicę pomiędzy obszarem oddziaływania pola elektromagnetycznego, a obszarem zupełnie bezpiecznym dla zdrowia ludzi i zwierząt. Poza tą granicą ludzie i zwierzęta mogą przebywać bez ograniczeń czasowych (24 godz. na dobę). W obszarze, gdzie natężenie pola elektrycznego nie przekracza wartości $E=10$ kV i natężenie pola magnetycznego nie przekracza wartości $H=60$ A/m, ludzie mogą przebywać w ograniczonym czasie. Obecnie przepisy czasu tego nie precyzują.

Praca elektrowni fotowoltaicznej powodować będzie emisję niejonizującego promieniowania elektromagnetycznego. Źródłem promieniowania elektromagnetycznego niejonizującego będą układy wytwarzania, przesyłania i rozdziatu energii elektrycznej, a także jej odbiorniki. Wszystkie urządzenia zasilane prądem elektrycznym wytwarzają w swoim otoczeniu pole elektromagnetyczne. Instalacje elektryczne oraz urządzenia do przesyłania energii elektrycznej planowane do zastosowania w przedmiotowej elektrowni fotowoltaicznej będą wytwarzały w swoim otoczeniu pola elektromagnetyczne o częstotliwości 50 Hz. Natężenie pól elektrycznego i magnetycznego, które powstają w sąsiedztwie tych urządzeń i instalacji elektrycznej, są pomijalnie małe. Na podstawie wyników współczesnych badań stwierdzono, że pola elektromagnetyczne



wytwarzane przez sieć elektroenergetyczną średniego napięcia o częstotliwości 50 Hz nie wpływają niekorzystnie na organizmy żywe. Należy zauważyć iż na terenie elektrowni fotowoltaicznej będą pracowały jedynie urządzenia przetwarzające prąd niskich napięć. W transformatorze zajdzie przetworzenie napięcia z niskiego na średnie i będzie to jedyne urządzenie na terenie farmy (oprócz sterowni – miejsce przyłączenia), które będzie operowało na takim napięciu. Na terenie farmy wszystkie linie kablowe niskiego i średniego napięcia (oprócz przewodów nN prowadzonych po konstrukcji nośnej paneli) będą wykonane jako podziemne.

Generowanie pól elektromagnetycznych na poziomie mogącym przekraczać standardy jakości klimatu elektromagnetycznego występuje w przypadku napowietrznych linii wysokiego napięcia powyżej 110 kV. W związku z tym planowana linia kablowa umieszczona zostanie w ekranowanych obudowach eliminujących możliwość wystąpienia promieniowania elektromagnetycznego, a zatem nie nastąpi przekroczenie pól elektromagnetycznych. W przypadku transformatorów zarówno oddziaływanie pola elektrycznego jak i elektromagnetycznego jest znikome. Transformatory będą umieszczone w stacjach transformatorowych, co skutecznie ograniczy oddziaływanie pól elektromagnetycznych.

Poniżej przykładowe natężenie pola elektromagnetycznego dla niez izolowanych linii 110 kV, które nie zostaje przekroczone:

- pole elektryczne w odległości 10 m od skrajnego przewodu wynosi do 1kV/m, co spełnia wymogi pod zabudowę mieszkaniową – do 1kV/m,
- pole magnetyczne w odległości 10 m od skrajnego przewodu wynosi do 5 A/m, co spełnia wymogi pod zabudowę mieszkaniową – do 60A/m.

W celu sprawdzenia czy generowane do środowiska pole elektromagnetyczne nie przekracza dopuszczalnych poziomów zgodnie z Rozporządzeniem Ministra Zdrowia z dnia 17 grudnia 2019 r. w sprawie dopuszczalnych poziomów pól elektromagnetycznych w środowisku, przeprowadzono badania na istniejącej instalacji fotowoltaicznej o podobnym charakterze. Pomiarów zostały wykonane przez Instytut Energetyki, Instytut Badawczy - Pracownia Oddziaływań Środowiskowych i Ochrony Przeciwpzepięciowej (EOS), ul. Mory, Warszawa, posiadający akredytację Polskiego Centrum Akredytacji PCA. Analizy przeprowadzono dla farmy fotowoltaicznej o mocy do 1 MW położonej w miejscowości Puznówka, gmina Pilawa, woj. mazowieckie. Uzyskane wyniki pozwoliły na stwierdzenie, że natężenie pola elektromagnetycznego i magnetycznego osiąga poziomy dużo niższe niż dopuszczalne dla miejsc dostępnych dla ludności zgodnie z wymaganiami rozporządzenia. Sprawozdanie z badań stanowi załącznik do KIP.

Wobec powyższego można stwierdzić, iż oddziaływanie w zakresie emisji pól elektromagnetycznych jest pomijalnie małe i nie będzie miało wpływu na okolicę i komfort życia ludzi oraz pracę urządzeń (np. RTV) znajdujących się w domach. Nie bez znaczenia pozostaje również fakt, iż cała infrastruktura farmy fotowoltaicznej będzie ogrodzona i niedostępna dla osób postronnych.

Odpady

Eksploatacja elektrowni fotowoltaicznej związana będzie z powstawaniem niewielkiej ilości odpadów, związanych z utrzymaniem farmy, a głównie usuwaniem usterek urządzeń elektronicznych i elektrycznych. W związku z powyższym, głównymi odpadami powstającymi na terenie instalacji będą odpady z grupy 16 02, czyli odpady urządzeń elektrycznych i elektronicznych w ilości ok. 0,1 Mg rocznie/MW oraz 15 01, czyli odpady opakowaniowe, w ilości 0,02 Mg rocznie/MW. Odpady te niezwłocznie po wytworzeniu będą przekazywane do dalszego zagospodarowania firmom posiadającym stosowne zezwolenia z zakresu gospodarki odpadami. Nie przewiduje się możliwości uprzedniego gromadzenia na terenie farmy wytworzonych odpadów.

Na etapie eksploatacji przedsięwzięcia powstaną odpady o kodzie 20 01 36, tj. Zużyte urządzenia elektryczne i elektroniczne inne niż wymienione w 20 01 21, 20 01 23 i 20 01 35, które mogą powstać np. w wyniku prac serwisowych elektrowni fotowoltaicznej. Szacowana ilość do wytworzenia wynosi do 0,1 MG/MW/rok.

Na czas wykonywania prac serwisowych, odpady obojętne o masie uniemożliwiającej ich przemieszczanie (roziewanie) będą magazynowane luzem, natomiast odpady inne niż obojętne (które potencjalnie mogłyby powodować powstawanie odcieków w wyniku ich splukiwania przez wody deszczowe) będą gromadzone selektywnie w szczelnych, zamykanych pojemnikach o odpowiednich właściwościach mechanicznych i chemicznych oraz pojemności dostosowanej do



przewidywanych ilości powstających odpadów, ustawionych w wyznaczonym, odrębnym miejscu zaplecza. Odpady o kodzie 17 06 04 (Materiały izolacyjne inne niż wymienione w 17 06 01 i 17 06 03) na etapie eksploatacji przedsięwzięcia będą wytwarzane w ilości do 0,02 MG/MW/rok. Odpady z grupy 17 06 04 będą gromadzone w typowym kontenerze z zamknięciem, stalowym lub wykonanym z tworzywa sztucznego, ustawionym w wydzielonym miejscu kontenera technicznego. W przypadku zastosowania transformatorów olejowych powstanie odpad o kodzie- 13 03 07* Mineralne oleje i ciecz stosowane jako elektroizolatory oraz nośniki ciepła niezawierające związków chlorowcoorganicznych, zgodnie z Rozporządzeniem Ministra Klimatu z dnia 2 stycznia 2020 r. w sprawie katalogu odpadów. Olej odpadowy zebrany do pojemnika nie będzie magazynowany na terenie elektrowni. Bezzwłocznie po wytworzeniu będzie wywożony poza teren przedsięwzięcia i przekazywany do odzysku lub unieszkodliwienia jednostkom zewnętrznym posiadającym stosowne wymagane prawem zezwolenia na gospodarowanie odpadami tego rodzaju. Szacowana maksymalna ilość do wytworzenia wynosi do 2 MG /rok.

5.3. Po zakończeniu prac serwisowych, powstałe podczas eksploatacji odpady będą usuwane z terenu przedsięwzięcia przez podmioty świadczące usługi serwisowe, bezpośrednio po ich wytworzeniu. Nie przewiduje się możliwości gromadzenia jakiegokolwiek odpadów na terenie funkcjonującej farmy fotowoltaicznej. Etap likwidacji

Ścieki bytowe i przemysłowe

W fazie likwidacji powstawanie ścieków bytowych związane będzie z przebywaniem na terenie inwestycji pracowników. Pracownicy będą korzystał z mobilnych węzłów sanitarnych typu TOI-TOI, wyposażonych w szczelne zbiorniki. Na etapie realizacji inwestycji nie przewiduje się powstawania ścieków przemysłowych.

Wody opadowe

W trakcie likwidacji inwestycji wody opadowe będą infiltrowały w głąb gleby tak jak ma to miejsce obecnie. Przewiduje się naturalny sposób odprowadzania wód opadowych przez rozsączanie powierzchniowe w obrębie terenu, który zostanie przywrócony do stanu sprzed wykonania inwestycji. Nie przewiduje się wykonania systemów ujmujących wody opadowe i roztopowe.

Powietrze atmosferyczne

Największa intensywność oddziaływania na środowisko będzie miała miejsce przy przemieszczaniu mas ziemi i wykonywaniu płytkich wykopów w celu usunięcia okablowania. Większość prac wykonywania będzie ręcznie. Drobne prace likwidacyjne będą wymagać użycia samodzielnego sprzętu budowlanego. W fazie likwidacji należy spodziewać się wystąpienia następujących negatywnych oddziaływań w zakresie czystości powietrza:

- wzrost emisji zanieczyszczeń gazowych głównie NO_x , zawartych w spalinach maszyn i pojazdów;
- wzrost emisji pyłów, związany z intensywniejszym ruchem pojazdów w rejonie lokalizacji przedsięwzięcia, emisja pyłu ze względu na szereg źródeł mogących ją powodować będzie występowała w ciągu całego etapu likwidacji, różnie będzie natomiast jej nasilenie uzależnione od prowadzonych w danej chwili czynności.

Emisja zanieczyszczeń do powietrza będzie miała charakter oddziaływania bezpośredniego, krótkoterminowego i chwilowego. W wyniku zakończenia prac likwidacyjnych, po zaprzestaniu pracy maszyn oraz transportu, stan sanitarny powietrza osiągnie parametry jakości powietrza na poziomie tła, wróci do stanu przedrealizacyjnego.

Hałas

Etap likwidacji inwestycji będzie się wiązał z użyciem ciężkiego sprzętu budowlanego, wykorzystywanego na etapie sporadycznych prac. Prace likwidacyjne charakteryzują się dużą uciążliwością akustyczną, niemniej jednak krótki czas ich trwania sprawia, że nie stanowią one zagrożenia dla zdrowia.

Zjawisko wystąpienia hałasu i wibracji będzie miało charakter krótkotrwały i ograniczony, a wszelkie uciążliwości z tym związane będą miały charakter przemijający i ustąpią całkowicie po zakończeniu prac związanych z likwidacją elementów farmy fotowoltaicznej.

Promieniowanie elektromagnetyczne



Likwidacja przedsięwzięcia będzie się wiązała z jego wyłączeniem, co powoduje, że automatycznie zaniknie oddziaływanie w zakresie pola i promieniowania elektromagnetycznego.

Odpady

Prawie cała elektrownia nadaje się do rozebrania i po przeglądzie technicznym, ewentualnym remoncie lub modernizacji do ponownego wykorzystania. Jeśli jednak nastąpi likwidacja, polegająca będzie na demontażu paneli słonecznych wraz z infrastrukturą towarzyszącą oraz rekultywacji terenu zajmowanego stalową konstrukcją pod farmę fotowoltaiczną. Rekultywacja będzie miała na celu przywrócenie środowiska glebowego do stanu przed realizacyjnego, uzupełnieniu ewentualnych ubytków mas ziemnych powstałych w wyniku prowadzenia wykopów.

Na etapie likwidacji do największej ilości powstałych odpadów należeć będą odpady z grupy 20 01 36 – zużyte urządzenia elektryczne i elektroniczne inne niż wymienione w 20 01 21, 20 01 23, 20 01 35 (np. demontowane panele fotowoltaiczne, inwertery, odpady z demontażu stacji transformatorowej). Powstające odpady będą zbierane w sposób selektywny, magazynowane w miejscach do tego przystosowanych a następnie przekazywane uprawnionym podmiotom do odzysku lub unieszkodliwienia.

Tabela 8 Rodzaje odpadów przewidzianych do wytwarzania na etapie likwidacji

Kod odpadu	Rodzaj odpadu	Spodziewana masa odpadów [Mg / MW]
06 08 99	inne nie wymienione odpady (ze stosowania krzemu oraz pochodnych krzemu)	300
16 02 13	zużyte urządzenia zawierające niebezpieczne elementy inne niż wymienione w 16 02 09 do 16 02 12	1,5
17 01 01	odpady betonu oraz gruz betonowy z rozbiórek i remontów	7,5
17 01 82	inne, niewymienione odpady budowlane	7,5
17 04 05	żelazo i stal	22,5
17 04 11	kable, inne niż wymienione w 17 04 10	45
17 05 04	gleba, ziemia, w tym kamienie, inne niż w 17 05 03	3
17 06 04	materiały izolacyjne, inne niż wymienione w 17 06 01 i 17 06 03	15
19 10 02	odpady metali nieżelaznych	22,5
20 01 36	zużyte urządzenia elektryczne i elektroniczne inne niż wymienione w 20 01 21, 20 01 23 i 20 01 35	22,5
20 03 04	szlamy ze zbiorników bezodpływowych służących do gromadzenia nieczystości	0,8
17 04 02	aluminium	2,2
20 01 21	lampy fluorescencyjne i inne odpady zawierające rtęć	0,08

Panele i cały osprzęt związany z ich funkcjonowaniem podlegają zapisom Ustawa z dnia 11 września 2015 r. o zużytym sprzęcie elektrycznym i elektronicznym. Istnieją rozwiązania technologiczne, które pozwalają odzyskać zdecydowaną większość surowców wykorzystanych do produkcji modułów. W Polsce już funkcjonują zakłady przyjmujące zużyte panele fotowoltaiczne (Thornmann Recycling w Toruniu). Ponieważ rynek fotowoltaiki jest dosyć młody liczba firm oferujących recykling paneli jest wciąż niewielka.

W procesie recyklingu, po usunięciu ramy, kabli i skrzynki przyłączeniowej, panele fotowoltaiczne, wykonane z aluminium, szkła, plastiku, miedzi, srebra i krzemu, są cięte i zgniatanie. Szkło to produkt, który nawet w 90% może zostać przetopiony, a następnie użyty ponownie. Podobnie ma się



sytuacja z częściami metalowymi. Natomiast pozostałe elementy poddaje się obróbce cieplnej. 80% ogniw krzemowych może zostać wykorzystanych ponownie. Ogniwa w najlepszym stanie technicznym mogą być trawione przy użyciu kwasu, a następnie wzbogacane tak, że przywrócone zostają ich właściwości. Pozostałe ogniwa krzemowe są przetapiane do formy tzw. wafli, a z tych wytwarzane są nowe moduły fotowoltaiczne.

6. Oddziaływanie na środowisko

6.1. Wpływ na środowisko gruntowo-wodne

Z uwagi na fakt, iż w związku z realizacją inwestycji zajdzie konieczność otwierania wykopów, które nie będą odwadniane, nie istnieje możliwość bezpośredniego zanieczyszczenia wód gruntowych. Należy jednakże zwrócić uwagę na właściwą eksploatację sprzętu budowanego i podjęcie działań mających na celu ograniczenie możliwości powstania rozlewu substancji niebezpiecznych, w tym przede wszystkim ropopochodnych płynów eksploatacyjnych pojazdów i maszyn budowlanych.

W celu zabezpieczenie środowiska gruntowo-wodnego na etapie budowy zostaną podjęte działania wymienione poniżej:

- będą podejmowane działania służące ochronie wód powierzchniowych oraz powierzchni gruntu przed sptywami zanieczyszczeń, a także zapewniające swobodny przepływ wód, obejmujące dobrą organizację prac, szkolenia wykonawców, korzystanie ze sprawnego technicznie i nowoczesnego sprzętu, zapewnienie odpowiedniej ilości sorbentów do likwidacji rozlewów na terenie placu budowy;
- w przypadku zaistnienia awarii, gdy wystąpi skażenie gruntu substancjami ropopochodnymi, nastąpi niezwłoczne usunięcie skażonej warstwy ziemi przez wyspecjalizowane przedsiębiorstwo, a teren zostanie przywrócony do stanu pierwotnego;
- magazynowanie olejów, smarów i innych materiałów ropopochodnych, niezbędnych do eksploatacji i konserwacji sprzętu, w celu minimalizacji niebezpieczeństwa zanieczyszczenia środowiska wodno-gruntowego, będzie odbywało się poza miejscem realizacji prac;
- zaplecze budowy będzie wyposażone w systemy odbioru i odprowadzania ścieków bytowych w postaci montażu przenośnych toalet;
- ścieki socjalno-bytowe z terenów bazy ekipy budującej instalację będą odbierane przez firmy zajmujące się wywozem nieczystości płynnych, posiadających stosowne zezwolenia;
- minimalizacja emisji zanieczyszczeń na etapie realizacji prac budowlanych będzie zapewniona poprzez ekonomiczne użytkowanie pojazdów i maszyn: wyłączanie silników podczas załadunku i rozładunku materiałów oraz innych przerw w pracy, a przede wszystkim zastosowaniem sprawnych maszyn;
- w celu ograniczenia możliwości zanieczyszczenia powierzchni gruntu odpadami powstającymi w fazie budowy, zostaną wyznaczone miejsca tymczasowego gromadzenia odpadów powstających podczas budowy, umożliwiające selektywne ich przetrzymywanie. Odpady będą bez zbędnej zwłoki odbierane przez firmy posiadające stosowne zezwolenia, w celu ich dalszego zagospodarowania.

Na terenie planowanej instalacji, oprócz miejsc usytuowania obiektów inwerterów, transformatora oraz budynku technicznego, nie będzie terenów uszczelnionych. Zarówno droga dojazdowa, droga technologiczna jak również plac manewrowy zostaną wykonane jako utwardzone łamanym kruszywem, będą zatem nawierzchnią częściowo przepuszczalną. Woda deszczowa będzie również swobodnie ściekała z paneli fotowoltaicznych i wsiąkała w grunt. Należy tutaj wyraźnie zaznaczyć, iż rzędy paneli fotowoltaicznych nie stanowią jednolitej powierzchni, ale pomiędzy poszczególnymi modułami znajdują się kilkucentymetrowe przerwy, którymi może swobodnie spływać woda. Budowa farmy fotowoltaicznej nie zaburzy więc w żaden sposób gospodarki wodnej na rozpatrywanym terenie i nie przyczyni się do przesuszania gruntu pod panelami. Wręcz przeciwnie, można spodziewać się, iż z uwagi na częściowe cieniowanie gruntu przez panele, będzie zachodziło wolniejsze parowanie wody z powierzchni bezpośrednio po opadach. Eksploatacja farmy fotowoltaicznej nie jest związana z powstawaniem jakiegokolwiek zanieczyszczeń mogących mieć wpływ na środowisko gruntowo-wodne. W przypadku zastosowania na terenie farmy transformatorów olejowych, miejsce ich montażu zostanie wyposażone w szczelną tacę,



uniemożliwiająca przedostanie się substancji ropopochodnych do gruntu nawet w razie awarii. Proces mycia paneli fotowoltaicznych będzie realizowany tylko i wyłącznie przy użyciu czystej demineralizowanej wody. W celu kultywacji terenu farmy nie będą stosowane środki ochrony roślin, ani sztuczne nawozy. Mając na uwadze powyższe, w związku z realizacją farmy fotowoltaicznej, zmniejszeniu ulegnie negatywne oddziaływanie na środowisko gruntowo-wodne, gdyż zaprzestaniu ulegnie prowadzona na tym terenie obecnie intensywna gospodarka rolna. Z uwagi na słabe klasy gruntu wymagają one prowadzenia intensywnych działań agrarnych, w szczególności głębokiej orki oraz dużych dawek nawozowych. Taka kultura rolna powoduje przedostawanie się do środowiska dużych ilości związków biogenych, które w części tylko są asymilowane przez uprawiane rośliny, a w znaczącym udziale są wymywane przez wody opadowe, spływają do cieków wodnych a także przedostają się do wód podziemnych.

Specyfika inwestycji nie prowadzi do skażenia najbliższych położonych cieków i zbiorników wodnych. Obszar powierzchni nie stanowiący zbiorników wodnych (czy stałych czy okresowych) nie będzie podlegać odwodnieniu. Stałe lub okresowe zbiorniki wodne oraz cieki, nie stanowią zagrożenia dla funkcjonowania instalacji, gdyż lokalizacja elektrowni uwzględnia ich położenie w terenie przy zachowaniu odpowiedniej odległości. Zajęcie areatu przez elektrownię nie wpłynie również na infiltrację wody, ponieważ przekształceniu ulegnie maksymalnie ok. 30% terenu.

6.2. Wpływ na środowisko przyrodnicze

Podczas budowy, na terenie instalacji zostaną otworzone tymczasowe wykopy. Ze względów technicznych nie ma potrzeby, aby wykopy te miały ostre pionowe brzoża na całej długości, więc miejscami będą celowo ścinane i łagodzone. W związku z powyższym, nie będą stanowiły pułapki dla jakichkolwiek zwierząt, nawet dla ptaków. Planowana inwestycja zlokalizowana będzie w terenie rolniczym, znacząco przekształconym przez człowieka. Prace będą realizowane jedynie na obszarze upraw rolnych. Na przedmiotowym terenie na którym rozmieszczone zostaną panele fotowoltaiczne brak jest miejsc dogodnych do rozrodu ptaków, jednakże w pobliżu takie obszary występują i przez teren planowanej farmy fotowoltaicznej mogą odbywać się wędrówki do miejsca rozrodu i z powrotem. Stąd, określono potrzebę wprowadzenia okresu ochronnego. Nie wyklucza się również występowania ptaków, mogących prowadzić na przedmiotowej powierzchni lęg. W związku z powyższym, aby całkowicie wyeliminować możliwość negatywnego oddziaływania na przedmiotowe organizmy, prace należy rozpocząć poza sezonem lęgowym, trwającym od marca do sierpnia. W wyjątkowych sytuacjach dopuszcza się również rozpoczęcie prac w sezonie lęgowym, po wcześniejszym zasięgnięciu opinii kwalifikowanego ornitologa lub przyrodnika. Choć niewątpliwie istnieje niewielkie ryzyko zniszczenia w trakcie prac ziemnych pojedynczych gniazd jest to działanie jednorazowe, a zatem o marginalnym wpływie na populację na badanym terenie.

W wyniku budowy elektrowni fotowoltaicznej nie dojdzie do zniszczenia stanowisk gatunków cennych w skali kraju lub regionalnie, a także siedlisk przyrodniczych. Na etapie eksploatacji w miejscu tym należy oczekiwać pojawienia się zbiorowiska tąkowego, ponieważ powierzchnie pod ogniwami zostaną pozostawione do naturalnej sukcesji, a następnie będą regularnie wykaszane. W ten sposób budowa elektrowni fotowoltaicznej może przyczynić się do zwiększenia różnorodności gatunkowej lokalnej flory. Zwiększy to tym samym atrakcyjność siedliska dla gatunków zwierząt, szczególnie owadów.

Inwestor nie zakłada wycinki drzew. Wygradzona część inwestycji będzie podlegać kontroli pod względem usuwania samosiejek. Ewentualna wycinka, której konieczność będzie nieunikniona, będzie przebiegać po uzyskaniu stosowanych zgód oraz zastosowania środków rekompensujących. Na obszarze planowanej inwestycji zasadniczo nie występuje zieleń wysoka stąd realizacja przedsięwzięcia nie wiąże się z koniecznością wycinki drzew. W związku z brakiem potrzeby wycinki drzew w ramach realizacji inwestycji, nie będzie zachodziło zagrożenie uszkodzenia jakichkolwiek innych drzew w trakcie realizacji inwestycji. Drzewa znajdujące się w pobliżu wykonywanych prac budowlanych zostaną zabezpieczone bezpośrednio osłonami przypniowymi. Osłony te zostaną wykonane jako deskowanie i/lub osłony z maty słomianej lub juty. Zabezpieczenie będzie wykonane do wysokości ok. 1,5m i będzie obejmować cały obwód pnia do podanej wysokości. W przypadku deskowania – deski przylegać będą do pnia i opierać się będą o podłoże. Szalunek powinien być dodatkowo opasany drutem lub taśmą. Na powierzchni wyznaczonej rzutem korony nie będą wykonywane wykopy; składowane materiały budowlane, prace związane z zagęszczaniem gruntu, nie będzie się także odbywał ruch pojazdów ciężkich.



Realizacja inwestycji nie wpłynie negatywnie na gatunki płazów, gadów oraz bezkręgowców, a wręcz wpływ użytkowania terenu w momencie wybudowania elektrowni, w porównaniu do jego użytkowania rolniczego, może okazać się bardziej korzystny dla występujących tu zwierząt. Zabiegi agrotechniczne stosowane podczas uprawy oraz sam charakter szaty roślinnej wykluczają obecność wielu gatunków na tej powierzchni, a inne (np. żaba trawna, gniazda trzmieli), choć regularnie występują w krajobrazie rolniczym, z największą liczebnością zasiedlają obszary inne niż pola uprawne, tj. nieużytki, miedze lub pastwiska.

Teren planowanej instalacji będzie mógł być swobodnie penetrowany przez płazy, gady i małe ssaki, gdyż w trakcie wykonywania ogrodzenia zostanie zachowana 5-20 cm przestrzeń pomiędzy powierzchnią gruntu, a dolną krawędzią siatki ogrodzeniowej. Dodatkowo wokół planowanej instalacji pozostawiony zostanie grunt w dalszym ciągu użytkowany rolniczo, co umożliwi bezproblemowe omijanie terenu zajętego przez instalację fotowoltaiczną przez większe zwierzęta. W związku z powyższym, powstanie planowanej instalacji nie przyczyni się do powstania bariery migracyjnej.

Planowana instalacja nie będzie również wpływała negatywnie na nietoperze. Zagrożeniem dla nietoperzy mogą być przezroczyste powierzchnie pionowe, z którymi ssaki te mogłyby zderzać się w czasie lotu. Zagrożenie to dotyczy w szczególności osobników młodych, uczących się latać, u których echolokacyjny system orientacji przestrzennej nie jest jeszcze w pełni wykształcony. Podobną sytuację mogłaby wystąpić w przypadku gładkich powierzchni poziomych, które mogą być mylone z lustrem wody. Dodatkowo należy zauważyć, iż rzędy paneli fotowoltaicznych nie tworzą jednolitej powierzchni, ale są w sposób widoczny podzielone na poszczególne moduły oprawione w aluminiowe ramy i oddzielone od siebie kilkucentymetrową przerwą. Struktura taka jest doskonale widoczna za pomocą aparatu echolokacyjnego nietoperzy i nie istnieje niebezpieczeństwo, że nietoperze mogłyby nie zauważyć powierzchni paneli fotowoltaicznych, jak to ma miejsce np. w przypadku szklanych przeziernych ekranów akustycznych.

Potencjalny wpływ inwestycji na lokalne populacje ptaków może mieć dwojaki charakter:

- wpływ pośredni, polegający na utracie naturalnych siedlisk, fragmentację siedlisk i/lub ich modyfikację,
- wpływ bezpośredni – polegający na możliwości powstania alternatywnych miejsc żerowania lub gniazdowania.

Po wybudowaniu elektrowni i odpowiednim ukształtowaniu zieleni przewiduje się powstanie nowych, alternatywnych miejsc żerowania dla szeregu gatunków zwierząt, w tym również gniazdowania dla ptaków. Przewiduje się, że wzrośnie baza pokarmowa dla łuszczyków oraz gatunków ptaków żywiących się bezkręgowcami oraz małym kręgowcami, a także zwiększy się ilość siedlisk istotnych dla gniazdowania gatunków ptaków związanych ze strefami ekotonowymi. Wyłączenie obszaru inwestycji zmniejszy miejsce żaru dla większych gatunków ssaków. Skala wyłączenia nie będzie znacząca ze względu na wielkość powierzchni, która w dalszym ciągu pozostanie dostępna. Tereny okalające inwestycje są wystarczające do pokrycia zapotrzebowania gatunków na pokarm.

Powierzchnia obecnie produkowanych modułów fotowoltaicznych wykonywana jest w technologii antyrefleksyjnej, co powoduje, iż jest ona półmatowa i wygląda jak fakturowana. Brak jest fizycznych możliwości powstawania jakiegokolwiek rozbłysków na takiej powierzchni.

Inwestor dokonał własnych badań dotyczących wpływu PV na środowisko, które zostały przeprowadzone na instalacjach znajdujących się w portfelu spółki. Wstępne wizje w terenie wskazują na pojawienie się osobników zwierząt, zwłaszcza ptaków, a nawet ich gniazd. Teren inwestycji nie stwarza bariery migracyjnej, co prezentuje dokumentacja fotograficzna poniżej. Wygrodzony obszar elektrowni jest bezpiecznym miejscem żeru i schronienia dla wielu przedstawicieli herpetofauny, teriofauny, awifauny czy entomofauny.



Zdjęcie 20 Obecność teriofauny na terenie PV (lis)



Zdjęcie 21 Obecność teriofauny na terenie PV (zając)



Zdjęcie 22 Obecność entomofauny na terenie PV (osy)



Zdjęcie 23 Obecność awifauny na terenie PV (kuropatwy)



Zdjęcie 24 Obecność awifauny na terenie PV



Zdjęcie 25 Obecność awifauny na terenie PV



Zdjęcie 26 Naturalna sukcesja na terenie PV



Zdjęcie 27 Naturalna sukcesja pod panelami PV



Zdjęcie 28 Naturalna sukcesja pod panelami PV



Zdjęcie 29 Naturalna sukcesja przy ogrodzeniu PV

Jak wynika z nowego badania opublikowanego w Niemczech (Solar Parks - Benefits for Biodiversity), naziemne systemy fotowoltaiczne promują bioróżnorodność. Naukowcy zebrali dane z 75 MW elektrowni słonecznych w całym kraju i stwierdzili, że obszary, na których się znajdowały, wykazują większą różnorodność i bardziej nienaruszone struktury siedlisk, a panele zapewniają schronienie zwierzętom.

Autorzy przeanalizowali dokumentację dotyczącą roślinności i fauny ponad 75 parków słonecznych znajdujących się w 9 różnych krajach związkowych (Länder) w Niemczech. W większości przypadków wykorzystane dokumenty pochodziły z etapu zatwierdzania parków fotowoltaicznych.

Ocena doprowadziła do wyciągnięcia poniższych głównych wyników.

- Wykorzystanie otwartych przestrzeni dla systemów fotowoltaicznych nie tylko przyczynia się do ochrony klimatu poprzez produkcję energii odnawialnej; zachowuje także różnorodność biologiczną. Zaplanowanie systemu fotowoltaicznego w sposób zgodny z naturą jest koniecznością, aby zaistniał pozytywny wpływ.
- Jednym z głównych powodów pozytywnego efektu jest to, że utrzymanie użytków zielonych w przestrzeniach między rzędami modułów sprzyja kolonizacji otwartych przestrzeni różnymi grupami zwierząt (owady, płazy, nietoperze, gady, ptaki lęgowe itp.). Kontrastuje to z gruntami intensywnie rolniczymi, na których występuje monokultura lub glebami wykorzystywanymi do produkcji energii z biomasy. Analizując motyle, koniki polne i ptaki lęgowe, badania wykazały, że systemy słoneczne promują bioróżnorodność w porównaniu z otaczającym krajobrazem.
- Na szczególną uwagę zasługują różnice w efektach pomiędzy szerokimi i wąskimi odległościami pomiędzy seriami modułów. Badanie wykazało, że szerokie i słoneczne

- przestrzenie pośrednie sprzyjają zwiększonemu zagęszczeniu gatunków i osobników, a mianowicie kolonizacji owadów, gadów i ptaków lęgowych, a zwłaszcza jaszczurka zwinka.
- Analiza wykazała również możliwy trend w różnicy między znaczeniem małych systemów fotowoltaicznych a systemami wielkopowierzchniowymi. Zwłaszcza mniejsze systemy działają jako biotopy, które mogą w ten sposób chronić lub odtwarzać korytarze siedliskowe. Z drugiej strony duże obszary systemów fotowoltaicznych mogą tworzyć wystarczająco duże siedliska dla zachowania lub rozwoju populacji, np. jaszczurki zwinka czy ptaków lęgowych.
 - Parki słoneczne na obszarach konwersji mają ogromne znaczenie, ponieważ mogą pomóc zatrzymać sukcesję roślinności prowadzącą do utraty otwartych, następczych siedlisk.

6.3. Podsumowanie

Przedsięwzięcie nie będzie wpływać negatywnie na:

- obszary wodno-błotne oraz inne obszary o płytkim zaleganiu wód podziemnych;
- obszary wybrzeży;
- obszary górskie lub leśne;
- obszary objęte ochroną, w tym strefy ochronne ujęć wód i obszary ochronne zbiorników wód śródlądowych;
- obszary o krajobrazie mającym znaczenie historyczne, kulturowe lub archeologiczne;
- obszary o dużej gęstości zaludnienia;
- obszary przylegające do jezior;
- obszary ochrony uzdrowiskowej.

Tabela 9 Analiza oddziaływania planowanej inwestycji w podziale na poszczególne komponenty przyrodnicze

Komponenty przyrodnicze	Etap realizacji	Etap eksploatacji	Etap likwidacji
siedliska	Przekształcenie gruntów ornych w teren przemysłowy. Brak oddziaływania na chronione siedliska przyrodnicze.	Utrzymanie na większości powierzchni inwestycji stałej pokrywy roślinnej, Brak oddziaływania na chronione siedliska przyrodnicze. Pozytywne oddziaływanie na najbliższe zbiorniki wodne – zmniejszenie spływu powierzchniowego nawozów i środków ochrony roślin w porównaniu z aktualnym zagospodarowaniem terenu.	Możliwość dowolnego zagospodarowania terenu, w tym pozostawienie lub zwiększenie powierzchni biologicznie czynnej. Brak oddziaływania na chronione siedliska przyrodnicze.
rośliny i grzyby	Oddziaływanie jedynie na szczątkowe zbiorowisko segmentalne. Brak oddziaływania na chronione gatunki roślin i grzybów	Zielone pokrycie powierzchni terenu elektrowni (trawnik) stanowić będzie bardziej bioróżnorodne siedlisko dla roślin i grzybów w porównaniu z aktualnym zagospodarowaniem. Brak oddziaływania na chronione gatunki roślin i grzybów	Brak oddziaływania na chronione gatunki roślin i grzybów. Ewentualne odtwarzanie siedlisk roślin i grzybów
bezkregowce	Możliwe kolizje pojazdów z bezkręgowcami podczas budowy. Zderzenia mało prawdopodobne i niemogące mieć wpływ na stan lokalnej populacji	Brak negatywnego oddziaływania na bezkręgowce. Zielone pokrycie powierzchni terenu elektrowni stanowić będzie bardziej bioróżnorodne siedlisko dla bezkręgowców w porównaniu z aktualnym zagospodarowaniem	Brak oddziaływania na bezkręgowce Ewentualne odtwarzanie siedlisk bezkręgowców
ptazy i gady	Możliwe kolizje pojazdów z płazami i gadami podczas budowy. Zderzenia mało prawdopodobne i niemogące mieć wpływ na stan lokalnej populacji	Brak negatywnego oddziaływania na ptazy i gady Zielone pokrycie powierzchni terenu elektrowni stanowić będzie bardziej bioróżnorodne siedlisko dla ptaków niż pola uprawne. Pozytywne oddziaływanie na najbliższe zbiorniki wodne (miejsce rozrodu i zimowania ptaków) – zmniejszenie spływu	Brak oddziaływania na herpetofaunę Ewentualne odtwarzanie siedlisk ptaków i gadów



KARTA INFORMACYJNA PRZEDSIĘWZIĘCIA

		powierzchniowego nawozów i środków ochrony roślin w porównaniu z aktualnym zagospodarowaniem	
ptaki	Brak oddziaływania na chronione gatunki ptaków	Przekształcenie części niezabudowanej działki inwestycyjnej w teren zabudowany z dużym udziałem terenów zielonych zmieni strukturę żerujących ptaków – mniejsza ilość ziarnojadów a większa ilość ptaków owadożernych	Brak oddziaływania na ptaki Ewentualne odtwarzanie siedlisk ptaków
ssaki	Brak oddziaływania na chronione gatunki ssaków	Brak negatywnego oddziaływania na ssaki	Brak oddziaływania na ssaki

Tabela 10 Podsumowanie oddziaływań na siedliska przyrodnicze, florę i faunę

Charakterystyka oddziaływania	Etap realizacji	Etap eksploatacji	Etap likwidacji
wielkość i złożoność oddziaływania	Oddziaływanie pomijalne, związane z potencjalnie możliwymi kolizjami pojazdów transportowych z bezkręgowcami, płazami, gadami i małymi ssakami	Oddziaływanie związane ze zmianą sposobu użytkowania	Oddziaływanie pomijalne, związane z potencjalnie możliwymi kolizjami pojazdów transportowych z bezkręgowcami, płazami, gadami i małymi ssakami
obciążenie istniejącej infrastruktury technicznej	Brak, przedsięwzięcie realizowane na terenie nie przekształconym	Bezpośrednio: zmiana sposobu użytkowania terenu i pokrycie go roślinnością rodzimą zwiększy bioróżnorodność i wpłynie na zwiększenie atrakcyjności terenu dla większości zwierząt i roślin Pośrednio: zmniejszenie spływu powierzchniowego nawozów i środków ochrony roślin w porównaniu z aktualnym zagospodarowaniem	Okresowy wzrost natężenia ruchu na drogach dojazdowych do miejsca prowadzenia prac rozbiórkowych
prawdopodobieństwo oddziaływania	Małe, bez wpływu na stan lokalnej populacji	Wysokie, związane z wieloletnią zmianą sposobu zagospodarowania terenu	Małe, bez wpływu na stan lokalnej populacji
Czas trwania oddziaływania	Krótkookresowe	Długookresowe	Krótkookresowe
Częstotliwość	Ograniczone do czasu trwania prac budowlano-montażowych	Ograniczone do czasu eksploatacji przedsięwzięcia	Ograniczone do czasu trwania prac rozbiórkowych

Przytoczone dane oraz analiza warunków środowiskowych pozwalają na wnioskowanie, że planowana inwestycja nie będzie wywierała znaczącego negatywnego oddziaływania na środowisko. Nie przyczyni się do likwidowania, czy też przekształcania obszarów wodno-błotnych. Nie będzie negatywnie oddziaływała na obszary chronione i zasoby przyrodnicze oraz na zasoby wodne. Nie przyczyni się do pogorszenia stanu wód. Nie koliduje z ochroną gatunkową. Inwestycja nie będzie w negatywny sposób oddziaływać na obszary Natura 2000. Nie będzie wpływała na zmiany warunków klimatycznych i krajobrazowych. Nie będzie powodowała przekroczenia norm jakości środowiska życia ludzi i nie wpłynie negatywnie na możliwości ochrony dóbr materialnych.

Realizacja inwestycji nie jest działaniem mogącym, osobno lub w połączeniu z innymi działaniami, znacząco negatywnie oddziaływać na cele ochrony obszaru Natura 2000, w tym w szczególności:

- pogorszyć stan siedlisk przyrodniczych lub siedlisk gatunków roślin i zwierząt, dla których ochrony wyznaczono obszar Natura 2000;



- wpłynąć negatywnie na gatunki, dla których ochrony został wyznaczony obszar Natura 2000;
- pogorszyć integralność obszaru Natura 2000 lub jego powiązania z innymi obszarami.

W stosunku do chronionego gatunku realizacja inwestycji nie spowoduje zmiany lub zmian powodujących jeden lub więcej z poniższych mierzalnych skutków:

- zniszczenie lub uszkodzenie siedliska gatunku chronionego;
- pogorszenie stanu lub funkcji populacji gatunku chronionego na terenie gminy lub województwa, kraju, regionu biogeograficznego lub Wspólnoty Europejskiej, polegające w szczególności na:
 - ✓ zmniejszeniu liczebności populacji gatunku chronionego, zmniejszeniu jej zagęszczenia lub zmniejszeniu zajmowanej przez nią powierzchni;
 - ✓ pogorszeniu możliwości rozmnażania się populacji gatunku chronionego, jej rozprzestrzeniania się lub pogorszeniu innych funkcji życiowych;
 - ✓ zwiększeniu śmiertelności;
 - ✓ ograniczeniu możliwości kontaktu populacji gatunku chronionego z populacjami sąsiednimi;
- zmniejszenie powierzchni lub pogorszenie użyteczności dla gatunku chronionego zasobów jego siedliska na terenie gminy lub województwa, kraju, regionu biogeograficznego lub Wspólnoty Europejskiej;
- pogorszenie możliwości ochrony gatunku chronionego, w tym możliwości uzyskania właściwego stanu jego ochrony.

Realizacja inwestycji nie będzie dotyczyć:

- zmian podstawowych elementów (np.: równowaga biogenów), determinujących funkcjonowanie obszaru jako siedlisko lub ekosystem,
- zmian dynamiki wzajemnych relacji (np.: pomiędzy glebą a wodą albo pomiędzy roślinami a zwierzętami), które definiują strukturę i/lub funkcję obszaru,
- zakłóceń przewidywanych lub spodziewanych naturalnych zmiany w obrębie obszaru (takie jak: dynamika wód lub skład chemiczny),
- zredukowania obszaru występowania kluczowych siedlisk,
- zredukowania liczebności populacji kluczowych gatunków,
- naruszenia równowagi pomiędzy kluczowymi gatunkami,
- zmniejszenia zróżnicowania obszaru,
- zaburzeń, które wpłyną na wielkość populacji, zagęszczenie lub równowagę pomiędzy kluczowymi gatunkami,
- fragmentacji,
- utraty lub redukcji kluczowych cech (np.: pokrycie terenu roślinnością drzewiastą, ekspozycja na pływy, coroczny zalew itd.).

Zebrane informacje i przeprowadzone analizy upoważniają do stwierdzenia, że przedsięwzięcie nie będzie znacząco oddziaływać na obszary Natura 2000. W związku z powyższym nie ma przeciwwskazań do realizacji opisanej inwestycji.

6.4. Wpływ przedsięwzięcia na jednolite części wód powierzchniowych (JCWP) oraz podziemnych (JCWPd)

Planowane przedsięwzięcie znajduje się w obszarze jednolitej części wód podziemnych (JCWPd) GW200049, której stan ilościowy oceniono jako dobry, chemiczny określono jako dobry, a ogólny został oceniony jako dobry. Ocena ryzyka niespełnienia celów środowiskowych została określona jako niezagrażona, brak odstępstwa z Dyrektywy 2000/60/WE z dnia 23 października 2000 r. ustanawiającej ramy wspólnotowego działania w dziedzinie polityki wodnej, tzw. Ramowej Dyrektywy Wodnej (RDW) art. 4 ust. 7 (nieosiągnięcie celów środowiskowych ze względu na realizację nowych inwestycji w wyniku nowych zmian w charakterystyce fizycznej części wód powierzchniowych lub zmian poziomu wód podziemnych lub niezapobieżenie pogorszeniu się stanu części wód powierzchniowych w wyniku nowych form zrównoważonej działalności gospodarczej człowieka).

Cele środowiskowe dla JCWPd nr 49 o kodzie GW200049:

Stan chemiczny – dobry stan chemiczny

Stan ilościowy – dobry stan ilościowy

Obszar Jednolitych Części Wód Podziemnych nr 49: Główny poziom użytkowy Q1 zasilany jest pośrednio z poziomu przypowierzchniowego przez przesączanie wód infiltracyjnych przez osady półprzepuszczalne lub bezpośrednio przez opady atmosferyczne w strefach występowania okien hydrogeologicznych. Okna hydrogeologiczne pomiędzy poziomem przypowierzchniowym i poziomem użytkowym w utworach Q występują lokalnie, głównie w rejonie piaszczystych wałów moren czołowych w północnej części Jednolitych Wód Podziemnych. W części północno-zachodniej, zachodniej i centralnej główne poziomy użytkowe w utworach czwartorzędu (górny i dolny) oddzielone są od siebie warstwami glin zwałowych lub ilów zastoiskowych, uniemożliwiającymi bezpośredni kontakt hydrauliczny. Dolny poziom użytkowy (Q2) jest zasilany wodami przesączającymi się z warstw nadległych, a także regionalny, lateralny dopływ z północy. Na pozostałym obszarze oba wymienione poziomy tworzą jeden poziom. W części północnej spływ wód podziemnych odbywa się w kierunku południowym z obszaru zasilania położonego na wzgórzach morenowych w północnej części JCWPd ku bazie drenażu jaką jest Wkra. Na pozostałym obszarze, dla pierwszego głównego poziomu wodonośnego bazą drenażu są dopływy Wkry. Zwierciadło poziomu górnej wody uклада się współkształtnie do morfologii terenu. Generalnie zwierciadło wody w poziomach użytkowych ma charakter napięty (lokalnie swobodny) i stabilizuje się na zbliżonym poziomie. Poziom przypowierzchniowy jest ściśle powiązany hydraulicznie z głównym, górnym poziomem wodonośnym, stanowi główne źródło alimentacji i zagrożenia zanieczyszczeniami dla głębiej położonych utworów wodonośnych.

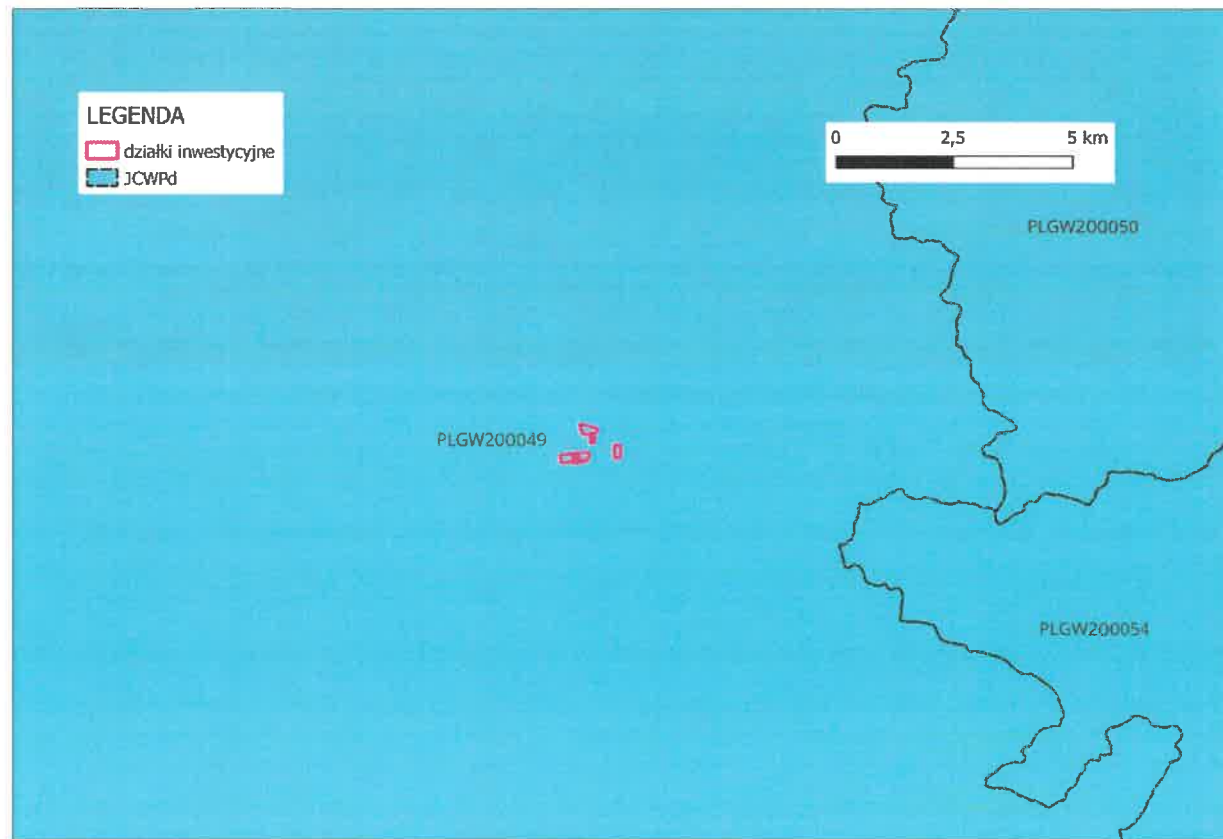

Rysunek 18 Położenie działek inwestycyjnych względem JCWPd

Teren elektrowni znajduje się w granicach Głównych Zbiorników Wód Podziemnych – nr 2151 Subniecka warszawska (część centralna) oraz Nr 215 Subniecka warszawska.

W problemach ochrony GWZP należy wyszczególnić potencjalne źródła jego zagrożeń na badanym obszarze. Wśród nich można wymienić:

- składowanie odpadów,

- działalność rolnicza,
- niepodczyszczone spływy powierzchniowe z dróg,
- transport materiałów i substancji niebezpiecznych,
- sieć dystrybucji paliw płynnych,
- podziemny rurociąg naftowy, transportujących materiały niebezpieczne (ropa i jej produkty),
- zrzuty gospodarcze z terenów zabudowy zagrodowej.



Rysunek 19 Położenie działek inwestycyjnych względem GZWP

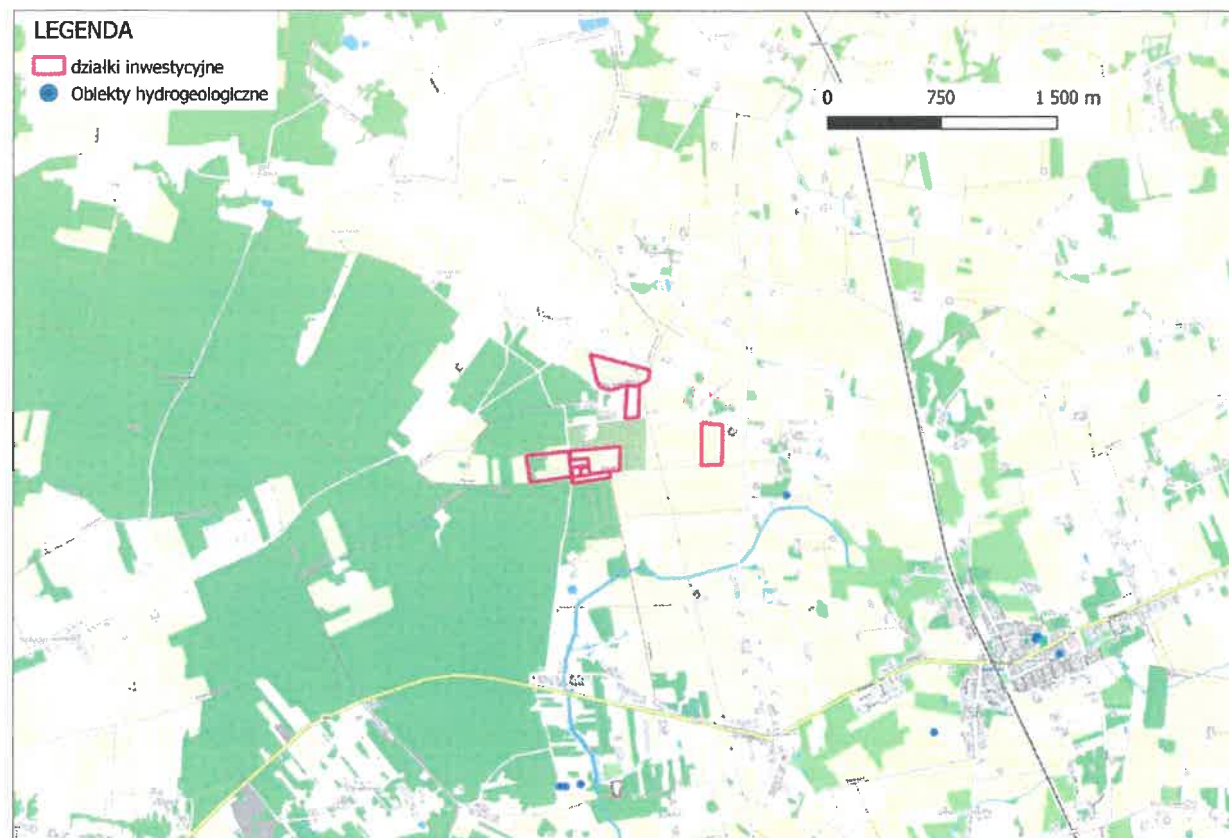

Rysunek 20 Położenie działek inwestycyjnych względem otworów hydrologicznych

Teren inwestycji zlokalizowany jest w obrębie Jednolitych Części Wód Powierzchniowych (płynących) obszar dorzecza Wisły. Europejski kod JCWP: RW200016268899 (Sona od Doptýwu spod Kraszewa do ujścia) status JCWP naturalna część wód (NAT): stan/potencjał ekologiczny: umiarkowany stan ekologiczny (Wskaźniki determinujące stan/ potencjał ekologiczny: azot ogólny, azot azotanowy, fosfor fosforanowy (V)); stan chemiczny: brak danych (Wskaźniki determinujące stan chemiczny: nie dotyczy), ocena stanu: zły stan wód, ocena ryzyka nieosiągnięcia celów środowiskowych: zagrożona.

Cele środowiskowe dla JCWP RW200016268899 (Sona od Doptýwu spod Kraszewa do ujścia):
Stan/potencjał ekologiczny - dobry stan ekologiczny;
Stan chemiczny - dobry stan chemiczny.
Dla danej JCWP nie zostało ustanowione odstępstwo z art. 4 ust. 7 Ramowej Dyrektywy Wodnej.

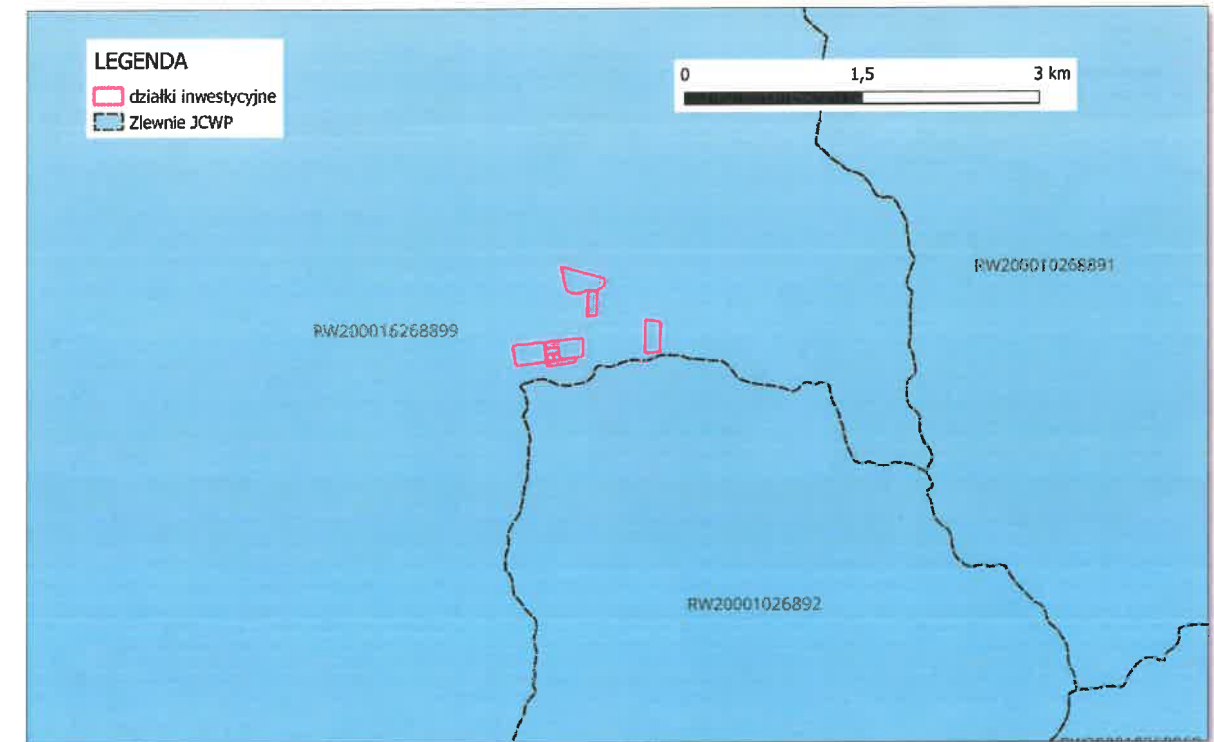

Rysunek 21 Położenie działek inwestycyjnych względem Zlewni JCWP (płynących)

Źródło danych dot. aktualnego stanu JCWP oraz JCWPd: <http://karty.apgw.gov.pl:4200/>
data dostępu: 15.03.2024.

6.4.1. Identyfikacja znaczących oddziaływań antropogenicznych i oceny ich wpływu na stan wód powierzchniowych i podziemnych

W ramach identyfikacji znaczących oddziaływań antropogenicznych, mających wpływ na JCW, przeanalizowano wszystkie presje i podzielono je na następujące kategorie:

- punktowe źródła zanieczyszczeń;
- rozproszone i obszarowe źródła zanieczyszczeń;
- zmiany hydromorfologiczne.

Punktowe źródła zanieczyszczeń

Głównymi czynnikami sprawczymi punktowych źródeł zanieczyszczeń, mających wpływ na JCWP mogą być:

- gospodarka komunalna (w tym oczyszczalnie ścieków);
- przemysł;
- wody opadowe i roztopowe;
- hodowla ryb (stawy rybne wg art. 9 ust. 1 pkt 14 lit. g ustawy – Prawo wodne);
- składowiska odpadów;
- zrzuty wód związanych z działalnością człowieka (wody zasolone, chłodnicze);
- porty.

Realizacja inwestycji nie wiąże się z stałym pobycem ludzi na terenie instalacji, w związku z tym nie dojdzie do konieczności zaspokojenia bieżących i nieprzerwanych potrzeb dla ludności oraz powstawania ścieków. W fazie budowy powstawanie ścieków bytowych związane będzie z przebywaniem na terenie inwestycji pracowników. Pracownicy będą korzystać z mobilnych węzłów sanitarnych typu TOI-TOI, wyposażonych w szczelne zbiorniki. Wywóz nieczystości zostanie przeprowadzony przez wykwalifikowane firmy, które posiadają stosowne zgody. Nie będzie zachodzić pobór wód.



Wody opadowe będą infiltrowały w głąb gleby tak jak ma to miejsce obecnie. Z uwagi na zastosowanie bezotłowiowych ogniw fotowoltaicznych, wody opadowe uznawane są za wody czyste, nieskażone i nie stanowią zagrożenia dla stanu wód powierzchniowych i podziemnych. Wody opadowe i roztopowe będą spływać powierzchniowo po panelach do gleby, bez zmiany chemizmu wód opadowych.

Odpady powstające na terenie elektrowni, obojętne o masie uniemożliwiającej ich przemieszczanie (rozwiązanie) będą magazynowane luzem, natomiast odpady inne niż obojętne będą gromadzone selektywnie w szczelnych, zamykanych pojemnikach o odpowiednich właściwościach mechanicznych i chemicznych oraz pojemności dostosowanej do przewidywanych ilości powstających odpadów, ustawionych w wyznaczonym, odrębnym miejscu zaplecza. Następnie będą wywożone poza teren przedsięwzięcia i przekazywany do odzysku lub unieszkodliwienia jednostkom zewnętrznym posiadającym stosowne wymagane prawem zezwolenia na gospodarowanie odpadami tego rodzaju

Produkcja energii pochodząca z promieniowania słonecznego zachodzi wskutek efektu fotowoltaicznego, a więc reakcji zachodzącej w półprzewodniku na skutek działania promieni słonecznych. Prowadzi ona do powstania nośników ładunku wskutek ekspozycji na promieniowanie świetlne danego materiału, jest to zjawisko typu wewnętrznego, ze względu na to, że zachodzi wewnątrz materiału. Niemniej należy podkreślić, że reakcja ta nie prowadzi do wytworzenia nowego produktu i tym samym nie można uznać jej za dział produkcji materialnej.

Rozproszone i obszarowe źródła zanieczyszczeń

Głównymi czynnikami sprawczymi rozproszonych i obszarowych źródeł zanieczyszczeń mogą być:

- rolnictwo;
- ścieki pochodzące od ludności niekorzystającej z systemu kanalizacji sanitarnej;
- depozycja atmosferyczna.

Realizacja inwestycji wykluczy na tym terenie prowadzenie intensywnej roli przy użyciu ciężkich maszyn i substancji mogących wpływać na pogorszenie środowiska.

Gospodarka ściekowa została opisana w punkcie wyżej.

Pozysk energii z słońca wiąże się z mniejszym pozyskaniem energii z źródeł konwencjonalnych, które spalanie prowadzi do depozycji atmosferycznej. Przemieszczenia i osadzania na powierzchni ziemi składników zanieczyszczeń atmosferycznych zostanie ograniczone przy realizacji odnawialnego źródła energii.

Zmiany hydromorfologiczne

Główną przyczyną zmian hydromorfologii JCWP jest działalność człowieka służąca między innymi:

- ochronie przeciwpowodziowej, w tym ochronie brzegów morskich;
- retencjonowaniu wód;
- żegludze;
- małej i dużej energetyce wodnej;
- rolnictwu;
- turystyce i rekreacji;
- poborom kruszywa;
- zagospodarowaniu dolin cieków i brzegów zbiorników (zabudowa komunalna i gospodarcza);
- poborom wód (w szczególności na potrzeby gospodarki komunalnej, przemysłu, produkcji energii elektrycznej, rolnictwa, hodowli ryb, górnictwa, żeglugi).

Realizacja inwestycji nie wiąże się z ochroną brzegów morskich, ochroną przeciwpowodziową, retencjonowaniem wód, żeglugą, energetyką wodną, turystyką i rekreacją, poborem kruszywa, zagospodarowaniem dolin cieków i brzegów zbiornika oraz poborem wód.

6.4.2. Oddziaływanie inwestycji w kontekście wyznaczonych celów środowiskowych

Cele środowiskowe dla wód powierzchniowych, podziemnych i obszarów chronionych określa art. 4 Ramowej Dyrektywy Wodnej - RDW (Dyrektywa 2000/60/WE Parlamentu Europejskiego i Rady z dnia 23 października 2000 r. ustanawiająca ramy wspólnotowego działania w dziedzinie polityki



wodnej). Zapisy powyższego artykułu zostały transponowane do ustawy Prawo wodne. Art. 4 RDW określa następujące cele:

Tabela 11 Cele środowiskowe i oddziaływanie inwestycji na te cele

Cele środowiskowe	Oddziaływanie inwestycji
Niepogarszanie stanu wód powierzchniowych i podziemnych oraz ochrona, poprawa i przywrócenie stanu wszystkich części wód.	Inwestycja nie ingeruje w jakiegokolwiek części wód. Ewentualna skala oddziaływania na środowisko wodne jest marginalna i może dotyczyć: wycieku substancji z maszyn serwisujących, budowlanych oraz wycieku oleju z transformatora olejowego. Celem zabezpieczenia środowiska będzie zastosowana miska pod transformatorem oraz elektrownia zostanie wyposażona w sorbentów do likwidacji rozlewów. Najbliżej położone cieki wodne i zbiorniki wodne nie zostaną naruszone, nie dojdzie do ingerencji w ich strukturę. Praca elektrowni nie wiąże się z poborem wody czy produkcją ścieków.
Stopniowe redukowanie zanieczyszczenia substancjami priorytetowymi i stopniowe eliminowanie priorytetowych substancji niebezpiecznych z wód powierzchniowych oraz zapobieganie dopływowi lub ograniczanie dopływu zanieczyszczeń.	Realizacja inwestycji nie wprowadza do środowiska zanieczyszczeń substancjami priorytetowymi i priorytetowymi substancjami niebezpiecznymi. Realizacja inwestycji wyklucza stosowanie: <ul style="list-style-type: none">• herbicydów;• węglowodorów aromatycznych takich jak np. antracen;• pestycydów;• biocydów;• rozpuszczalników;• środków owadobójczych;• środków do impregnacji drewna;• nawozów mineralnych. Wody opadowe będą infiltrowały w głąb gleby tak jak ma to miejsce obecnie. Z uwagi na zastosowanie bezołowiowych ogniw fotowoltaicznych, wody opadowe uznawane są za wody czyste, nieskażone i nie stanowią zagrożenia dla stanu wód powierzchniowych i podziemnych. Wody opadowe i roztopowe będą spływać powierzchniowo po panelach do gleby, bez zmiany chemizmu wód opadowych.
Odwroćenie znaczącego rosnącego trendu stężenia zanieczyszczeń wód podziemnych.	Realizacja inwestycji nie wymaga i nie dopuszcza eksploatacji wód podziemnych oraz nie wpływa na warunki hydrogeologiczne. Bez względu na podatność użytkowych poziomów wodonośnych na przenikanie zanieczyszczeń z powierzchni terenu, inwestycja nie wpłynie na wody powierzchniowe. Przypuszcza się, że zmniejszenie presji rolnej na terenie wyłączonej pod instalację może ograniczyć ilość zanieczyszczeń generowanych przez rolnictwo.
Osiągnięcie zgodności ze wszystkimi normami i celami określonymi dla obszarów chronionych.	Realizacja inwestycji wykluczy na tym terenie prowadzenie intensywnej rolni przy użyciu ciężkich maszyn i substancji mogących wpływać na pogorszenie środowiska.
Zachowanie lub przywrócenie ciągłości ekologicznej cieków poprzez możliwość swobodnej migracji organizmów wodnych.	Najbliżej położone cieki wodne i zbiorniki wodne nie zostaną naruszone, nie dojdzie do ingerencji w ich strukturę. Praca elektrowni nie wiąże się z poborem wody czy produkcją ścieków.

6.4.3. Podsumowanie - wpływ przedsięwzięcia na jednolite części wód

Przewiduje się, że planowana instalacja fotowoltaiczna nie będzie negatywnie oddziaływać na warunki gruntowo-wodne, ponieważ wszystkie maszyny i urządzenia budowlane wykorzystywane na etapie budowy inwestycji będą sprawne i dopuszczone przez odpowiednie organy do użytkowania. W przypadku zastosowania na instalacji transformatora olejowego to przewiduje się że stacja transformatorowo-rozdzielcza będzie wyposażona w szczelną misę olejową która będzie w stanie przejąć ewentualny wyciek uniemożliwiając tym samym jakiegokolwiek oddziaływanie na warunki gruntowo-wodne.

Planowane przedsięwzięcie nie będzie wiązać się z przebudową cieków mogącą powodować zmianę lub zaburzenie warunków wodnych ani tym samym oddziaływać na elementy biologiczne, hydromorfologiczne, fizykochemiczne oraz stan chemiczny, ekologiczny wód powierzchniowych

ani wód podziemnych. Mając na uwadze zakres i charakter planowanego przedsięwzięcia należy wskazać, że realizacja inwestycji nie będzie się wiązać z modyfikacją charakterystyki hydromorfologicznej jednolitych części wód powierzchniowych, nie będzie się wiązać ze zmianami poziomu wód podziemnych w sposób, który spowodowałby pogorszenie stanu jednolitych części wód lub skutkowałby brakiem osiągnięcia dobrego stanu/potencjału wód, nie będzie znacząco oddziaływać na stan ekologiczny jednolitych części wód powierzchniowych oraz podziemnych oraz nie zagrazi osiągnięciu celów środowiskowych zawartych w Planie gospodarowania wodami.

Planowana inwestycja nie stwarza ryzyka nieosiągnięcia celów środowiskowych. Planowane przedsięwzięcie zarówno w trakcie realizacji jak i późniejszej eksploatacji nie wpłynie w żaden sposób na nieosiągnięcie celów środowiskowych wyznaczonych dla analizowanych JCWP i JCWPd.

6.5. Wpływ przedsięwzięcia na krajobraz

Główni odbiorcy krajobrazu to mieszkańcy z najbliższej położonej zabudowy oraz osoby podróżujące drogą publiczną. Wyraźnie widoczna inwestycja w płaskim terenie zauważalna jest w odległości ok. 200 m. Widoczność instalacji oraz jej odbiór zależy przede wszystkim od punktu patrzenia – odległości. Poniżej interpretacja założeń odległości dla krajobrazu oraz opis stref oddziaływania inwestycji wykonany dla elektrowni fotowoltaicznej.

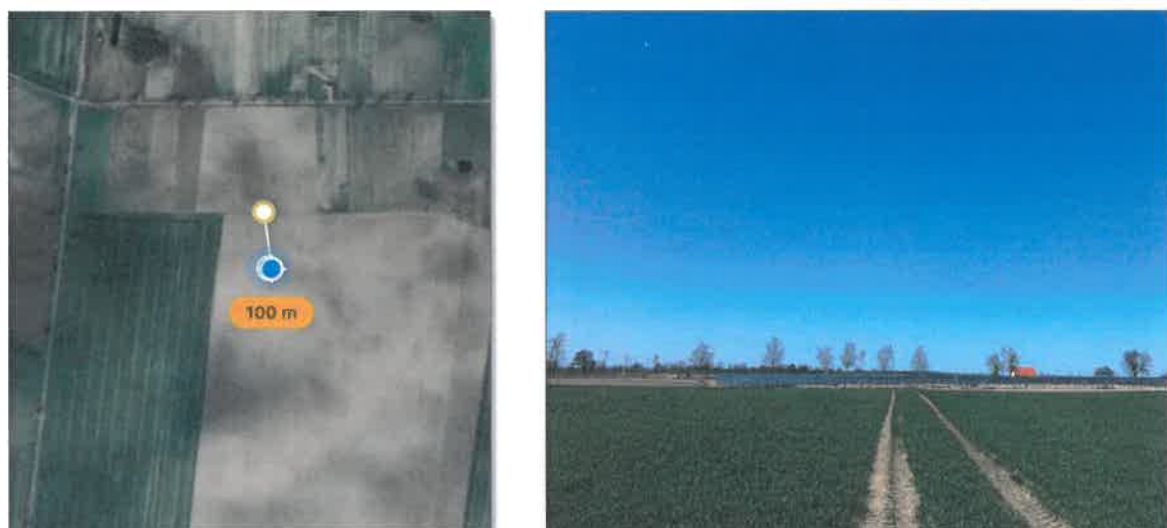

Rysunek 22 Widok na farmę w odległości 100 m od miejsca wykonania zdjęcia



Rysunek 23 Widok na farmę w odległości 200 m od miejsca wykonania zdjęcia



Rysunek 24 Widok na farmę w odległości 500 m od miejsca wykonania zdjęcia

Realizacja analizowanego przedsięwzięcia nie spowoduje niekorzystnego oddziaływania na krajobraz i walory przyrodnicze – nie wiąże się z ingerencją w świat roślinny i zwierzęcy oraz krajobraz poza granicami terenu inwestycji. Obecnie teren planowanego przedsięwzięcia stanowi krajobraz otwarty, rolniczy, monotony i powtarzalny - związany ze współwystępowaniem gruntów ornych. Moduły fotowoltaiczne będą nieznacznie przyczyniały się do zmian w krajobrazie. Moduły zostaną zamontowane na stosunkowo niskiej konstrukcji wsporczej, dodatkowo nie mają one kontrastowego koloru w stosunku do tła powierzchni ziemi z różnymi formami jej użytkowania. Kolorystyka ramy oraz modułów będzie jednolita. Planowane moduły fotowoltaiczne niewątpliwie będą nowym elementem krajobrazu, jednak będą one zauważalne jedynie z najbliższych położonych obszarów (w promieniu kilkuset metrów). W związku z powyższym, po przeprowadzonej analizie stwierdza się, że wpływ modułów fotowoltaicznych na istniejący krajobraz będzie miał przeciętne znaczenie, zależne od oceny subiektywnej.

7. Transgraniczne oddziaływanie na środowisko

Oddziaływanie planowanej inwestycji ogranicza się przestrzennie do działek geodezyjnych, na których będzie realizowana. W zakresie wszystkich komponentów środowiska nie wystąpi niekorzystne oddziaływanie analizowanego przedsięwzięcia w obszarze transgranicznym. Nie zachodzą przesłanki do przeprowadzenia postępowania w sprawie oceny oddziaływania na środowisko w kontekście transgranicznym, ze względu na odległość przedsięwzięcia od granic Polski, rodzaj przedsięwzięcia, zastosowane środki techniczne oraz lokalny zakres oddziaływań.

W przypadku realizacji inwestycji o identycznym charakterze w bezpośrednim sąsiedztwie dojdzie do skumulowania oddziaływania na krajobraz. Skumulowanie na krajobraz będzie się opierać na zasięgu widoczności instalacji. W tym przypadku zwiększy się powierzchnia inwestycji i tym samym będzie widoczna z większej ilości punktów widokowych umieszczonych na drogach publicznych.

W celu minimalizacji oddziaływania na krajobraz zakłada się dobór kolorystyki elementów instalacji spójny z otoczeniem – naturalne kolory, umożliwiające wtopienie się instalacji w tło. Wszelkie linie przesyłowe będą prowadzone pod ziemią, w formie linii kablowych – dzięki temu ochronione zostaną elementy wizualne krajobrazu. Niepodejmowanie wycinki drzew mogącej wpływać negatywnie na walory krajobrazowe.

8. Oddziaływanie skumulowane

Przedmiotowa inwestycja stanowi alternatywę dla innych projektów z portfela aktywów Inwestora. Dla tej samej lokalizacji prowadzone są inne postępowania o uzyskanie decyzji o środowiskowych uwarunkowaniach zgody na realizację przedsięwzięcia. Docelowy wariant realizacji przedsięwzięcia dla terenu określonego granicami planowanego przedsięwzięcia będzie wybrany

na etapie pozwolenia na budowę, zależny m.in. od uzyskanego przyłączenia. Należy wskazać, że elektrownia fotowoltaiczna Wyrzyki I zostanie zrealizowana. Zgodnie korektą załącznika zawierającego nowe rozmieszczenie teren ten został wyłączony spod niniejszego opracowania.

Przedmiotowa farma fotowoltaiczna Wyrzyki Ia została utworzona poprzez połączenie mniejszych trzech projektów o nazwie Wyrzyki II, Wyrzyki III, Jurzynek I. Wskazane połączenie projektów ma na celu zwiększenie wielkości projektów umożliwiające przyłączenie do sieci elektroenergetycznej w punkcie przyłączenia najbliższego GPZ. Procedowanie jednego wniosku dla większej mocy instalacji zwiększa szansę na realizację tego projektu poprzez uzyskanie warunków przyłączenia w punkcie przyłączenia najbliższego GPZ. Realizacja oddzielnie mniejszych instalacji wyklucza ich przyłączenie do GPZ. Mniejsza wielkość mocy jest przyłączana do lokalnej sieci SN. Realizacja w bliskiej odległości trzech mniejszych inwestycji może okazać się nierealna, w związku z tym dokonano połączenia instalacji i podjęcie próby przyłączenia farmy do najbliższego GPZ.

Farma fotowoltaiczna Wyrzyki Ia konsumuje projekty, które są planowane na tym samym terenie, tj. przedsięwzięcia o nazwie Wyrzyki II, Wyrzyki III, Jurzynek I. Mając powyższe na uwadze, wykazywanie skumulowanego oddziaływania z inwestycjami na tym samym terenie zostało ograniczone do zbadania oddziaływania między niniejszym projektem, a planowaną do realizacji elektrownią fotowoltaiczną Wyrzyki I. Powiązania technologiczne między Wyrzyki Ia oraz Wyrzyki I nie istnieją. Elektrownie te nie będą budowane jednocześnie oraz zostaną zrealizowane przez różne podmioty. Elektrownie te nie mają wspólnego przyłącza i są oddzielnymi inwestycjami.

Dla przedmiotowego przedsięwzięcia nie wystąpi oddziaływanie skumulowane z innymi przedsięwzięciami (w tym również z innymi elektrowniami słonecznymi) znajdującymi się w okolicy przedmiotowej inwestycji. Zgodnie z najlepszą wiedzą inwestora w najbliższym otoczeniu inwestycji nie przewiduje się budowy inwestycji mogących wpływać na zaistnienie oddziaływania skumulowanego. Wynika to z faktu, że oddziaływanie inwestycji zamyka się w jej granicach. W związku z powyższym przedmiotowa inwestycja tj. elektrownia słoneczna w żaden sposób nie wpływa na jej otoczenie. Poniżej schemat obrazujący brak interakcji między instalacjami o podobnym charakterze.

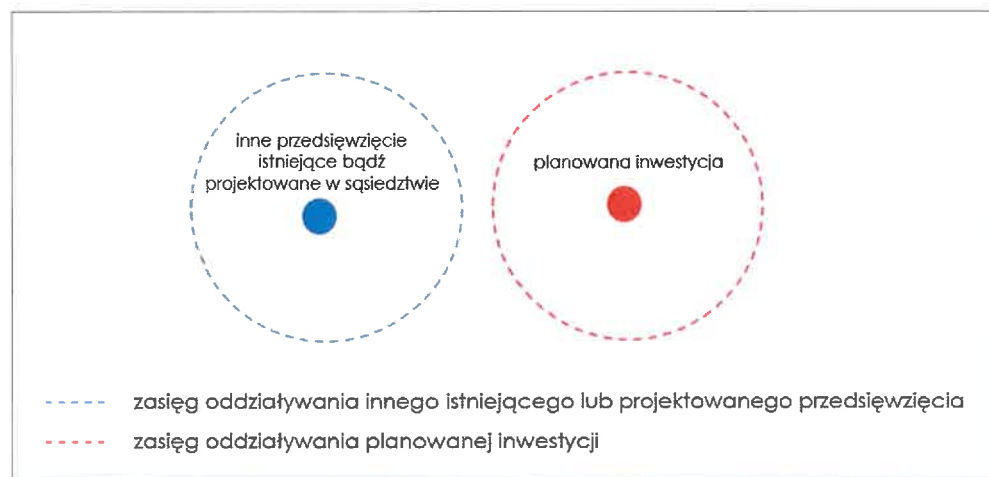

Rysunek 25 Schemat oddziaływania przedsięwzięć

Obecnie jest brak odpowiednich badań lub wzorców pozwalających oszacować skalę prawdopodobieństwa wystąpienia skumulowanego negatywnego efektu obecności farm fotowoltaicznych na faunę. W dodatku taka ocena potencjalnego oddziaływania skumulowanego inwestycji na etapie planowania jest trudna i może być obciążona znacznym błędem zwłaszcza, że istnieje brak powszechnie dostępnych danych ilościowych i jakościowych o śmiertelności zwierząt na farmach fotowoltaicznych. Analiza siedlisk i rozlokowania omawianej inwestycji, a także jej wielkości wskazuje, że możliwy negatywny wpływ skumulowany przedsięwzięć na faunę, głównie w aspekcie utraty siedlisk rozrodu, mógłby potencjalnie dotyczyć głównie drobnych ptaków wróblowych terenów otwartych, w szczególności podczas okresu lęgowego.

Na podstawie poczynionych obserwacji, istniejących danych o możliwym składzie gatunkowym oraz doświadczeń z innych lokalizacji można z dużym prawdopodobieństwem przypuszczać, że w



wszystkich okresach roku efekt skumulowanego negatywnego wpływu na faunę planowanej inwestycji i inwestycji okalających najprawdopodobniej nie będzie znaczący. Twierdzenie takie uzasadniają następujące przesłanki:

- stwierdzono niewielkie liczebności obserwowanych gatunków fauny w okresie rozrodu jak i migracji;
- sposób wykorzystania przestrzeni przez faunę nie wskazuje na zaistnienie populacyjnie znaczącej dodatkowej śmiertelności w trakcie funkcjonowania farmy fotowoltaicznej;
- nie stwierdzono, aby planowany obszar inwestycji miał dla fauny jakiegoś szczególne znaczenie jako regularne i stałe żerowisko, noclegowisko, kluczowa trasa migracji, miejsce rozrodu bądź miejsce odpoczynku;
- w pobliżu planowanych obszarów inwestycji istnieją inne, bardzo podobne do nich siedliskowo tereny, które mogą być dla fauny obszarami alternatywnymi.

Do oddziaływań skumulowanych można zaliczyć wpływ na środowisko akustyczne i krajobraz. Skumulowany wpływ na krajobraz przy realizacji inwestycji o podobnym charakterze wpłynie na zakres widoczności inwestycji w terenie. W zależności od indywidualnego odbioru obserwatora może być postrzegana jako element negatywny (świadczącym o dużym stopniu antropopresji) lub jako „przyjazny” w krajobrazie (kojarzący się z „czystą”, ekologiczną energią). W przypadku realizacji dodatkowych inwestycji mogących powstać w bezpośrednim sąsiedztwie zaleca się zastosowanie nasadzeń w pasie ogrodzenia dla nowych inwestycji.

Analiza hałasu dla farmy słonecznej wykazała brak oddziaływania na środowisko. Hałas emitowany z urządzeń nie stanowi uciążliwości wykraczającej poza teren ogrodzenia, w związku z tym przy realizacji inwestycji o podobnym charakterze nie dojdzie do skumulowania oddziaływań.

9. Ryzyko wystąpienia poważnej awarii lub katastrofy naturalnej i budowlanej

Zgodnie z definicją zawartą w ustawie z dnia 27 kwietnia 2001 r. Prawo ochrony środowiska poprzez *poważną awarię – rozumie się przez to zdarzenie, w szczególności emisję, pożar lub eksplozję, powstałe w trakcie procesu przemysłowego, magazynowania lub transportu, w których występuje jedna lub więcej niebezpiecznych substancji, prowadzące do natychmiastowego powstania zagrożenia życia lub zdrowia ludzi lub środowiska lub powstania takiego zagrożenia z opóźnieniem.*

Na przedmiotowym terenie nie będą magazynowane ilości substancji chemicznych kwalifikujące go do zakładów o zwiększonym ryzyku albo zakładu o dużym ryzyku wystąpienia poważnej awarii przemysłowej.

Na obszarze lokalizacji przedsięwzięcie nie występuje zagrożenie wystąpienia katastrof naturalnych. Teren inwestycyjny znajduje się poza obszarem szczególnego zagrożenia powodzią w rozumieniu art. 16 pkt 34) lit. a), b) i c) Prawa wodnego. Wobec powyższego zagrożenie związane z negatywnym oddziaływaniem wód na tym terenie jest mało znaczące. Nie jest położony w strefie zagrożenia powodziowego w strefie zagrożonej możliwością wystąpienia usuwisk, ruchów skorupy ziemskiej, występowania porywistych wiatrów itp. Jedynym elementem na terenie farmy fotowoltaicznej, który może ulec spaleniowi jest transformator, znajduje się on jednak w betonowym obiekcie budowlanym, co gwarantuje brak możliwości dalszego przeniesienia ognia. Dodatkowo pozostałe elementy farmy fotowoltaicznej wykonane są z materiałów całkowicie niepalnych (metale oraz szkło).

Farma fotowoltaiczna została zaprojektowana z uwzględnieniem możliwości wystąpienia gwałtownych zjawisk atmosferycznych towarzyszącym obserwowanym obecnie i przewidywanym w przyszłości zmianom klimatu. Jednakże nawet w przypadku wystąpienia nieprzewidywalnej obecnie destrukcji struktury farmy fotowoltaicznej, jedyną substancją mogącą stanowić zagrożenie dla środowiska, jest olej stosowany w transformatorze (wariant opcjonalny). Jednakże również w tym przypadku przewidziano środki zabezpieczające – dno komory transformatora wykonane jest jako szczelne mogące pomieścić całość oleju znajdującego się w transformatorze. Ewentualne zjawiska naturalne, które mogłyby zakłócić jej prawidłową pracę będą wiązały się jedynie ze stratami w produkcji energii elektrycznej lub przerwami w dostawie do sieci przesyłowej. Ewentualne zjawiska atmosferyczne, które mogłyby naruszyć rozkład paneli (bardzo silne wiatry, zjawiska konwencyjne, gradobicia, wyładowania atmosferyczne, itp.) mogą wywołać oddziaływanie łożsamo z etapem budowy. Elementy elektryczne, będące częścią stacji transformatorowych będą posiadać wszelkie zabezpieczenia przeciwpożarowe. Tak więc, ze względu na możliwe upały



inwestor planuje stosowanie materiałów budowlanych, odpornych na działanie wysokich temperatur, tak samo jak w przypadku zagrożenia pożarem; materiały wykorzystywane do realizacji przedsięwzięcia będą trudnopalne lub niepalne. Elementy elektryczne, będące częścią stacji transformatorowych będą posiadać wszelkie zabezpieczenia przeciwpożarowe. W przypadku burz i wiatrów głównym działaniem adaptacyjnym jest umiejscowienie konstrukcji nośnych paneli tak, aby silny wiatr nie miał wpływu na projektowaną inwestycję. Odnosząc się do kwestii zagrożenia suszą bądź powodzią należy podkreślić, iż przedmiotowe przedsięwzięcie obojętne jest na działanie tego zjawiska, toteż nie ma potrzeby wprowadzania działań adaptacyjnych. W związku z warunkami atmosferycznymi panującymi w Polsce, przedsięwzięcie jest przystosowane do postępujących zmian klimatu oraz pojawiających się sporadycznie ekstremalnych warunków.

Procesowi budowy farmy fotowoltaicznej nie towarzyszy zagrożenie możliwości wystąpienia katastrofy budowlanej. Infrastruktura farmy jest dostarczana w większości w postaci prefabrykowanej i montowana za pomocą prostych narzędzi ręcznych. Natura wykonywanych prac budowlanych nie niesie zagrożenia dla terenów sąsiednich, nawet w przypadku zaistnienia błędu ludzkiego, nieprawidłowego montażu urządzeń bądź uszkodzenia elementów farmy. Po wybudowaniu farma fotowoltaiczna będzie obiektem prostym w konstrukcji i obsłudze. W przypadku uszkodzenia poszczególnych elementów farmy będą one podlegały łatwej i prostej wymianie. Wszelkie możliwe awarie mogą mieć jedynie charakter usterki technicznej, które nie stanowią zagrożenia dla trwałości elementów konstrukcyjnych farmy.

10. Prace rozbiórkowe dotyczące przedsięwzięć mogących znacząco oddziaływać na środowisko

Likwidacja przedsięwzięcia polegać będzie na demontażu modułów fotowoltaicznych wraz z infrastrukturą towarzyszącą. Demontaż modułów fotowoltaicznych będzie miał na celu przywrócenie środowiska glebowego do stanu przedrealizacyjnego. W wyniku tych działań będzie występować potencjalne zagrożenie w postaci pylenia oraz krótkotrwałej i chwilowej uciążliwości akustycznej oraz podwyższonej niezorganizowanej emisji zanieczyszczeń wynikającej ze zwiększonych potrzeb transportowych jak również z pracy urządzeń służyących do rozbiórki. Powstawać będą także odpady budowlane, które zostaną we właściwy sposób zagospodarowane - przekazane do odzysku / recyklingu / unieszkodliwiania przez firmy posiadające stosowne uprawnienia w tym zakresie. Po tych działaniach teren wróci do stanu sprzed inwestycji. Przy zachowaniu wszelkich działań mających na celu ochronę środowiska, proces likwidacji elektrowni fotowoltaicznych nie wpłynie ujemnie na jego stan.

11. Warianty przedsięwzięcia

11.1. Wariant „0” bezinwestycyjny

Zaniechanie budowy elektrowni fotowoltaicznej wpłynie na utrwalenie stanu istniejącego, czyli do pozyskiwania energii z paliw kopalnych. Wariant zerowy, wyklucza jednocześnie zapobiegnięcie emisji do atmosfery znaczących zanieczyszczeń, w szczególności gazów cieplarnianych, powstających w wyniku generowania energii elektrycznej z konwencjonalnych źródeł wytwarzania energii.

W przypadku zaniechania przedsięwzięcia, nie zostaną zajęte tereny objęte inwestycją. W przypadku zaniechania realizacji przedsięwzięcia teren użytkowany będzie tak jak to ma miejsce obecnie, czyli stanowić będzie niezagospodarowany, przekształcony antropogenicznie obszar stanowiący grunty orne.

Wariant „0” polegający na niepodejmowaniu przedsięwzięcia jest zdecydowanie najbardziej niekorzystnym rozwiązaniem, sprzecznym z założeniami dyrektywy RED II nakładającą na Polskę obowiązek zwiększenia udziału energii odnawialnej w krajowym zużyciu energii elektrycznej brutto. W ramach realizacji ogólnego, unijnego celu na 2030 r. Polska deklaruje osiągnięcie do 2030 r. 21-23% udziału OZE w finalnym zużyciu energii brutto (zużycie łącznie w elektroenergetyce, ciepłownictwie i chłodnictwie oraz na cele transportowe).

Globalne zapotrzebowanie na energię wzrośnie do 2050 r. 25-krotnie, dlatego dalszy rozwój energetyki, nie może bazować tylko na eksploatacji paliw kopalnianych. Wzrost wykorzystania odnawialnych źródeł energii (OZE) ułatwi przede wszystkim osiągnięcie założonych w polityce



ekologicznej celów w zakresie obniżenia emisji zanieczyszczeń odpowiedzialnych za zmiany klimatyczne oraz substancji zakwaszających. W Polityce Klimatycznej Polski jako priorytetowe kierunki działań średnio – i długookresowych został zawarty między innymi zapis o wypełnieniu przez Polskę zobowiązań do redukcji emisji gazów cieplarnianych, a także zapis o głębokiej przebudowie modelu produkcji i konsumpcji energii, w kierunku poprawy efektywności energetycznej i surowcowej, szersze wykorzystanie odnawialnych źródeł energii oraz dążenie do emisji gazów cieplarnianych przez wszystkie podstawowe rodzaje źródeł energii. Zrealizowanie inwestycji będzie miało również wpływ na ekonomiczny rozwój Gminy.

11.2. Wariant proponowany przez wnioskodawcę

Wariantem proponowanym przez Inwestora jest budowa Elektrowni Słonecznej wraz z infrastrukturą towarzyszącą na działce o nr ew. 4/21, 22/5, 26, 35 (obręb 0027) w obrębie ew. Wyrzyki, Gmina Świercze oraz na działce nr ew. 16 (obręb 0012) w obrębie ew. Klukówek, Gmina Świercze oraz na działce nr ew. 145 (obręb 0014) w obrębie ew. Jurzynek, Gmina Nowe Miasto o łącznej powierzchni do 16,9726 ha i mocy do 40 MW. Moduły fotowoltaiczne za pomocą kabli elektroenergetycznych niskiego napięcia oraz kabli światłowodowych połączony zostaną w obwody, a poszczególne obwody podłączone zostaną do falowników, umieszczonych pod panelami. Z falowników energia elektryczna będzie przekazywana do kontenerowej stacji transformatorowej, która zostanie zainstalowana na terenie farmy fotowoltaicznej, a następnie, podziemną linią kablową, zostanie włączona do sieci elektroenergetycznej.

Wybrany wariant budowy instalacji fotowoltaicznej spełnia warunki uwzględniające ochronę środowiska naturalnego. Zainstalowanie paneli fotowoltaicznych nie spowoduje emisji hałasu i nie wprowadzi zanieczyszczeń akustycznych do otoczenia. Planowana budowa instalacji fotowoltaicznych spełnia warunki określone w ustawie z dnia 27 kwietnia 2001 r. Prawo ochrony środowiska ustawie z dnia 14 grudnia 2012 r. o odpadach oraz w Dyrektywie Unii Europejskiej dotyczącej odnawialnych źródeł energii.

11.3. Wariant alternatywny I

Jako wariant alternatywny do rozpatrywanego, analizowano sposób posadowienia w gruncie konstrukcji, na której zamontowane będą panele fotowoltaiczne. W wariantcie alternatywnym zakłada się możliwość posadowienia konstrukcji pod panele fotowoltaiczne z wykorzystaniem wielkogabarytowego, monolitycznego fundamentu żelbetowego, wykonanego „na mokro” w miejscu wbudowania (głębokość fundamentu, zależna od wyników badań geologicznych wykonanych we wstępnej fazie realizacji przedsięwzięcia). Gabaryt fundamentu spowoduje zmniejszenie powierzchni czynnej biologicznie, co może wpłynąć na zmniejszenie zdolności retencyjnych działek.

11.4. Wariant alternatywny II

Wariant alternatywny II zakłada zmianę lokalizacji inwestycji. Dla omawianego terenu wariant ten nie jest możliwy do zrealizowania. W ramach analizy wariantowej założono odmienny układ farmy na rozpatrywanym terenie, który mógł być optymalizowany pod względem technicznym. Infrastruktura elektroenergetyczna (zwłaszcza transformator), która jest źródłem hałasu, byłaby umiejscowiona jednak w bliższej odległości od budynków mieszkalnych, co mogłoby wpływać na pogorszenie klimatu akustycznego w ich otoczeniu. Ostatecznie wykluczono ten wariant.

11.5. Wariant najbardziej korzystny wraz z uzasadnieniem wyboru

Ze względu na zlokalizowanie planowanej inwestycji w krajobrazie rolniczym oraz stosunkowo niewielką wysokość konstrukcji, inwestycja nie będzie wywierać negatywnego wpływu na krajobraz kulturowy. Moduły fotowoltaiczne należą do najbardziej niezawodnych źródeł energii elektrycznej, jakie kiedykolwiek wyprodukowano. Funkcjonowanie elektrowni fotowoltaicznej nie wiąże się ze zjawiskami niepożądanymi takimi jak emisja hałasu, emisja wibracji i wytwarzanie odpadów. W wyniku realizacji przedsięwzięcia nie nastąpi istotna zmiana sposobu zagospodarowania obszaru, a konieczność wykaszania roślinności porastającej teren inwestycji przyczyni się do zwiększenia różnorodności roślinności na badanym terenie.

Peryferyczne położenie obszaru pól ornych planowanej inwestycji względem najcenniejszych przyrodniczo rejonów siedlisk łąkowych i leśnych, jego sąsiedztwo względem obszarów zabudowanych o wysokiej antropopresji sprawiają, że lokalizacja inwestycji w tym wariantcie



topograficznym jest środowiskowo nieomal neutralna i nie rodzi potencjalnego konfliktu względem lokalnych zasobów przyrodniczych.

Z wyżej wymienionych przyczyn wariant wnioskodawcy został uznany za najbardziej korzystny. Analizowane warianty (proponowany przez inwestora i wariant alternatywny) różnią się między sobą: sposobem posadowienia w gruncie konstrukcji, na której zamontowane będą panele fotowoltaiczne.

Podstawowe różnice w proponowanych wariantach:

- wariant proponowany przez wnioskodawcę – zakotwienie elementu stalowego pod planowane panele fotowoltaiczne odbędzie się za pomocą wbijania lub wciskania w powierzchnię ziemi lub z zastosowaniem miejscowo fundamentu betonowego;
- wariant I (realny wariant alternatywny) – związany jest z trwałym zakotwieniem elementu stalowego pod panele przy zastosowaniu wielkogabarytowego fundamentu żelbetowego o głębokości zależnej od badań geologicznych;
- wariant II (wariant lokalizacyjny) – związany jest z zmianą lokalizacji poszczególnych elementów instalacji, która wiąże się z zmniejszeniem odległości między zabudową a urządzeniami wytwarzającymi hałas.

Ze względu na mniejszą ingerencję w środowisko glebowe, wybrano wskazany powyżej wariant proponowany przez wnioskodawcę. Za wyborem wariantu inwestycyjnego jako najkorzystniejszego dla środowiska przemawia:

- mniejsza ingerencja w środowisko glebowe ze względu na brak zastosowanego wielkogabarytowego monolitu betonowego;
- krótkotrwały wzrost emisji zanieczyszczeń do powietrza, w szczególności pyłów, spalin oraz hałasu związanego z etapem realizacyjnym przedsięwzięcia, jednak niezwykle krótki okres trwania prac realizacyjnych nie powinien powodować nadmiernej uciążliwości w tym zakresie;
- ogólny brak negatywnego oddziaływania na komponenty środowiskowe objęte potencjalnym oddziaływaniem, planowany projekt inwestycyjny jest przyjazny dla środowiska, posiada największy potencjał pośród odnawialnych źródeł energii (OZE a przy tym cieszy się największą akceptacją społeczną).

12. Analiza możliwych konfliktów społecznych związanych z planowanym przedsięwzięciem

Konflikty społeczne związane z przedmiotowym przedsięwzięciem można podzielić ze względu na ich źródło na następujące grupy:

- związane z emisją hałasu i zanieczyszczeń do powietrza – pogorszenie klimatu akustycznego i warunków aerasanitarnych;
- związane z poczuciem zagrożenia mieszkańców najbliższej zabudowy mieszkaniowej;
- wynikające z poglądów ekologicznych;
- związane z niechęcią do zmian w najbliższym otoczeniu.

Z uwagi na usytuowanie przedsięwzięcia w znacznej odległości od najbliższej zabudowy mieszkaniowej nie przewiduje się sprzeciwu ze strony lokalnej społeczności. Podczas prac terenowych nie spotkano się z sygnałami okolicznych mieszkańców wskazującymi na możliwość wystąpienia konfliktów społecznych. Usytuowanie przedsięwzięcia poza terenami cennymi przyrodniczo minimalizuje również prawdopodobieństwo sprzeciwu ze strony organizacji ekologicznych.

Etap realizacji

W trakcie realizacji inwestycji w okolicach prowadzonych robót nie dojdzie do powstania utrudnień w dojazdach i komunikacji zarówno w ruchu kołowym, jak i pieszym. Etap budowy nie spowoduje utrudnień w dojazdach do pól ani posesji. Nie będzie konieczności wprowadzenia ograniczeń prędkości pojazdów. Wszelkie prace budowlane wykonywane będą w granicach terenu działki inwestycyjnej, z zapewnionym dojazdem. W rejonach lokalizacji prac oraz poza obszarami zabudowanymi nie przewiduje się na możliwości wystąpienia protestów społecznych. Nie



przewiduje się wpływu przedsięwzięcia na chronione gatunki roślin i zwierząt oraz chronione siedliska przyrodnicze i formy ochrony.

Etap eksploatacji

Na etapie eksploatacji nie prognozuje się powstania konfliktów społecznych. Realizacja inwestycji w omawianej przestrzeni nie wpłynie na pogorszenie walorów krajobrazowych.

Etap likwidacji

Ewentualne konflikty społeczne jakie wystąpią na etapie likwidacji przedsięwzięcia uzależnione będą od dalszego zagospodarowania terenu po likwidacji farmy. W przypadku gdy teren ten miałby zyskać funkcję identyczną jak tereny sąsiednie nie należy spodziewać się niezadowolenia społeczeństwa.

13. Podsumowanie

Przy opracowaniu niniejszego dokumentu wykorzystano informacje i dane uzyskane od inwestora, wyniki prowadzonych na terenie inwestycji inwentaryzacji i badań przyrodniczych, dokumentację projektową, dostępną literaturę oraz założenia uwzględniające postęp naukowo – techniczny minimalizujący ujemny wpływ przedsięwzięcia na środowisko. Identyfikacja rodzaju i zakresu potencjalnego wpływu projektowanej farmy fotowoltaicznej na środowisko oraz sposoby ich minimalizacji, nie stwarzają poważnych problemów z uwagi na ogólny wysoki stopień poznania tego typu zagadnień. Pewne trudności wynikają wyłącznie z braku niektórych szczegółów technicznych przedsięwzięcia na etapie sporządzenia dokumentu oraz zmienności środowiska.

Wnioski płynące z analiz prezentowanych w dokumencie wskazują, że poza podstawową korzyścią związaną z utworzeniem siedliska o nieporównywalnie większej różnorodności gatunkowej niż funkcjonujące obecnie pola uprawne oraz opisanych na początku niniejszego opracowania wielu korzyściach płynących z produkcji czystej energii elektrycznej, można również wymienić dodatkowe, co najmniej równie, jeśli nie bardziej korzystne aspekty jej działalności, tj.: poprawę warunków infiltracji opadów atmosferycznych, ze względu na stałą, całoroczną pokrywę szaty roślinnej;

- poprawę zdolności retencji wody;
- polepszanie warunków ochrony gleb przed erozją;
- brak intensywnego nawożenia gleb;
- korzystny wpływ na mikroklimat.

Biorąc pod uwagę wszystkie analizowane w niniejszym opracowaniu czynniki należy uznać, że w obecnej chwili nie ma bardziej przyjaznego środowisku sposobu wytwarzania energii elektrycznej w warunkach ekologicznych i ekonomicznych Polski.

WYPIS Z REJESTRU GRUNTÓW O NIEPEŁNEJ TREŚCI

z dnia: 28.05.2021

Jednostka rejestrowa : G.12

Lp	Podmiot ewidencyjny	Charakter własności / władania	Udział
1	Osoba fizyczna	Własność	1/1

Nr działki	Ark.	Położenie działki	Opis użytku	Oznaczenie użytków i konturów klasyfikac.	Pow. użytku [ha]	Pow. działki [ha]
35	1		grunty orne	RIVa	1.93	3.53
			grunty orne	RIVb	0.45	
			grunty orne	RV	0.97	
			grunty orne	RVI	0.18	

Id działki: 142405_2.0027.35 Wartość gruntów: Rejon statystyczny: 133130

Rejestr zabytków :

Razem powierzchnia działek :

3.53 ha

Słownie : trzy ha, pięćdziesiąt trzy ar.

Wypis zawiera dane według stanu na dzień : 28.05.2021

Sporządził : Danuta Kubińska



28.05.2021
Z up. STAROSTY
mgr Barbara Parzychowska
(imię i nazwisko osoby reprezentującej organ)
Gospodarki Rolniczo-Wytwórczości
Wydział Gospodarki Rolniczo-Wytwórczości

STAROSTA PŁOŃSKI

GG.6621.1. 2511 .2021

Województwo : **Mazowieckie**
 Powiat : **Płoński**
 Jednostka ewidencyjna : **142008_2**
NOWE MIASTO
 Obręb : **142008_2.0014**
JURZYNEK

UPROSZCZONY WYPIS Z REJESTRU GRUNTÓW

z dnia: 20.05.2021

Jednostka rejestrowa : **G.110**

Lp	Podmiot ewidencyjny	Charakter własności / władania	Udział
1	ADAM ŁUKASZ KWIATKOWSKI Rodzice:EDWARD,ANNA 06-150 WYRZYKI-PĘKALE 3;	własność	1/1

Nr działki	Ark.	Położenie działki	Opis użytku	Oznaczenie użytków i konturów klasyfikac.	Pow. użytku [ha]	Pow. działki [ha]	Nr KW lub inny dokument własności
145	1		grunty orne	RIVa	3.70	5.43	AN 3607/2016
			grunty orne	RIVb	0.13		PL1L/00002106/8
			grunty orne	RV	1.00		
			grunty orne	RVI	0.60		

Id działki: **142008_2.0014.145**

Wartość w tys. zł:

Rejestr zabytków :

Rejon statystyczny :

Razem powierzchnia działek :

5.43 ha

Słownie : pięć ha. czterdzieści trzy ar.

Wypis zawiera dane według stanu na dzień : 20.05.2021

Sporządził : Włodzimierz Giziński

Z up. STAROSTY

Płońsk, dnia 20.05.2021

inż. Jacek Dądan
 Naczelnik Wydziału Geodezji Katastru
 i Gospodarki Nieruchomościami
 GEODETA podpisujący

(nazwa organu wydającego dokument)

Nr kancelaryjny : GGN.6621.3.1457.2021

WYPIS Z REJESTRU GRUNTÓW O NIEPEŁNEJ TREŚCI

z dnia: 28.05.2021

Jednostka rejestrowa : G.12

Lp	Podmiot ewidencyjny	Charakter własności / władania	Udział
1	Osoba fizyczna	Własność	1/1

Nr działki	Ark.	Położenie działki	Opis użytku	Oznaczenie użytków i konturów klasyfikac.	Pow. użytku [ha]	Pow. działki [ha]
35	1		grunty orne	RIVa	1.93	3.53
			grunty orne	RIVb	0.45	
			grunty orne	RV	0.97	
			grunty orne	RVI	0.18	
Id działki: 142405_2.0027.35		Wartość gruntów:		Rejon statystyczny: 133130		
Rejestr zabytków :						

Razem powierzchnia działek :

3.53 ha

Słownie : trzy ha. pięćdziesiąt trzy ar.

Wypis zawiera dane według stanu na dzień : 28.05.2021

Sporządził : Danuta Kosińska



28.05.2021
Z up. STAROSTY
mgr Barbara Patz-Chowska
(imię i nazwisko osoby reprezentującej organów,
Gospodarki Pierwszorzędami
Wydział Gospodarki Pierwszorzędami)



STAROSTA PŁOŃSKI

GG.6621.1. 2511 .2021

Województwo : Mazowieckie
 Powiat : Płoński
 Jednostka ewidencyjna : 142008_2
 NOWE MIASTO
 Obręb : 142008_2.0014
 JURZYNEK

UPROSZCZONY WYPIS Z REJESTRU GRUNTÓW

z dnia: 20.05.2021

Jednostka rejestrowa : G.110

Lp	Podmiot ewidencyjny	Charakter własności / władania	Udział
1	ADAM ŁUKASZ KWIATKOWSKI Rodzice:EDWARD,ANNA 06-150 WYRZYKI-PĘKALE 3;	własność	1/1

Nr działki	Ark.	Położenie działki	Opis użytku	Oznaczenie użytków i konturów klasyfikac.	Pow. użytku [ha]	Pow. działki [ha]	Nr KW lub inny dokument własności
145	1		grunty orne	RIVa	3.70	5.43	AN 3607/2016
			grunty orne	RIVb	0.13		PL1L/00002106/8
			grunty orne	RV	1.00		
			grunty orne	RVI	0.60		

Id działki: 142008_2.0014.145

Wartość w tys. zł:

Rejestr zabytków :

Rejon statystyczny :

Razem powierzchnia działek :

5.43 ha

Słownie : pięć ha. czterdzieści trzy ar.

Wypis zawiera dane według stanu na dzień : 20.05.2021

Sporządził : Włodzimierz Giziński

Z up. STAROSTY

Płońsk, dnia 20.05.2021

inż. Jacek Dagan
 Naczelnik Wydziału Geodezji Katastru
 i Gospodarki Nieruchomościami
 GEODETA POWIATOWY
 podpis kierującego

(nazwa organu wydającego dokument)

Nr kancelaryjny : GGN.6621.3.2264.2021

WYPIS UPROSZCZONY Z REJESTRU GRUNTÓW

z dnia: 19.07.2021

Jednostka rejestrowa : G.55

Lp	Podmiot ewidencyjny	Charakter własności / władania	Udział
1	(małżeństwo) RADOSŁAW CICHOLSKI Rodzice:DARIUSZ,ŁARISA WYRZYKI 6; 06-150 ŚWIERCZE; BOGUMIŁA JOLANTA CICHOLSKA Rodzice:JERZY,JOLANTA WYRZYKI 6; 06-150 ŚWIERCZE;	Własność	1/1

Nr działki	Ark.	Położenie działki	Opis użytku	Oznaczenie użytków i konturów klasyfikac.	Pow. użytku [ha]	Pow. działki [ha]	Nr KW lub inny dokument własności
45/1	1		grunty rolne zabudowane	Br-PsIV	0.05	9.72	AN 4105/2017
			grunty rolne zabudowane	Br-RIVa	0.05		OS1U/00029626/9
			grunty rolne zabudowane	Br-RIVb	0.22		
			łąki trwałe	ŁIII	0.55		
			pastwiska trwałe	PsIV	3.86		
			grunty orne	RIIIb	1.30		
			grunty orne	RIVa	2.43		
			grunty orne	RIVb	0.86		
			sady	S-RIIIb	0.15		
			sady	S-RIVb	0.25		

Id działki: 142405_2.0027.45/1

Wartość gruntów:

Rejon statystyczny: 133130

Rejestr zabytków :

Uwagi :

Razem powierzchnia działek :

9.72 ha

Słownie : dziewięć ha. siedemdziesiąt dwa ar.

Wypis zawiera dane według stanu na dzień : 19.07.2021

Sporządził : Danuta Kosińska

UDOSTĘPNIONE DANE OSOBOWE
MOŻNA WYKORZYSTYWAĆ WYŁĄCZNIE
ZGODNIE Z PRZEZNACZENIEM,
DLA KTÓREGO ZOSTAŁY UDOSTĘPNIONE

19.07.2021
Z up. STAROSTY
(imię i nazwisko osoby reprezentującej organ)
mgr Barbara Parzychońska
Kierownik Biura Ewidencji i Censury Gminów
Gospodarki Nieruchomości
Wydział Geodezji i Gospodarki Nieruchomościami

WYPIS UPROSZCZONY Z REJESTRU GRUNTÓW

z dnia: 19.07.2021

Jednostka rejestrowa : G.38

Lp	Podmiot ewidencyjny	Charakter własności / władania	Udział
1	GMINA ŚWIERCZE PUŁTUSKA 47; 06-150 ŚWIERCZE;	Własność	1/1
2	WÓJT GMINY ŚWIERCZE	Gospodarowanie zasobem nieruchomości Skarbu Państwa oraz gminnymi, powiatowymi i wojewódzkimi	1/1

Nr działki	Ark.	Położenie działki	Opis użytku	Oznaczenie użytków i konturów klasyfikac.	Pow. użytku [ha]	Pow. działki [ha]	Nr KW lub inny dokument własności
19	1		drogi	dr	0.12	0.12	G.NN.8229-37/ 44/210/1998 OS1U/00027004/9

Id działki: 142405_2.0027.19 Wartość gruntów: Rejon statystyczny: 133130

Rejestr zabytków :

Uwagi :

Razem powierzchnia działek :

0.12 ha

Słownie : dwanaście ar.

Wypis zawiera dane według stanu na dzień : 19.07.2021

Sporządził : Danuta Kosińska

19.07.2021
Zap. nr 1227
.....
(imię i nazwisko osoby reprezentującej organ
Gospodarka Nieruchomości
Wydział Geodezji i Gospodarki Nieruchomościami)

(nazwa organu wydającego dokument)

Nr kancelaryjny : GGN.6621.3.2264.2021

WYPIS UPROSZCZONY Z REJESTRU GRUNTÓW

z dnia: 19.07.2021

Jednostka rejestrowa : G.64

Lp	Podmiot ewidencyjny	Charakter własności / władania	Udział
1	WANDA ZOFIA BÓRSKA Rodzice:ALEKSANDER,ALBINA WRZECIONO 42/113; 01-956 WARSZAWA;	Własność	1/1

Nr działki	Ark.	Położenie działki	Opis użytku	Oznaczenie użytków i konturów klasyfikac.	Pow. użytku [ha]	Pow. działki [ha]	Nr KW lub inny dokument własności
24	1		tereny mieszkaniowe	B	0.11	0.85	AN 1161/2018
			łąki trwałe	ŁIV	0.36		OS1U/00057453/0
			grunty orne	RIVb	0.23		
			grunty orne	RV	0.07		
			sady	S-RIVb	0.04		
			sady	S-RV	0.04		

Id działki: 142405_2.0027.24

Wartość gruntów:

Rejon statystyczny: 133130

Rejestr zabytków :

Uwagi :

Razem powierzchnia działek :

0.85 ha

Słownie : osiemdziesiąt pięć ar.

Wypis zawiera dane według stanu na dzień : 19.07.2021

Sporządził : Danuta Kosińska

UDOSTĘPNIONE DANE OSOBOWE
MOŻNA WYKORZYSTYWAĆ WYŁĄCZNIE
ZGODNIE Z PRZEZNACZENIEM,
DLA KTÓREGO ZOSTAŁY UDOSTĘPNIONE

19.07.2021

Z up. STAROSTY
Danuta Kosińska
(imię i nazwisko osoby reprezentującej organ)
Wydział Geodezji i Gospodarki Nieruchomościami

(nazwa organu wydającego dokument)

Nr kancelaryjny : GGN.6621.3.2264.2021

WYPIS UPROSZCZONY Z REJESTRU GRUNTÓW

z dnia: 19.07.2021

Jednostka rejestrowa : G.87

Lp	Podmiot ewidencyjny	Charakter własności / władania	Udział
1	ANNA ZOFIA MORAWSKA-PISKORZ Rodzice:ANTONI,ZOFIA KONDRATOWICZA 19/ 28; 03-242 WARSZAWA;	Własność	1/1

Nr działki	Ark.	Położenie działki	Opis użytku	Oznaczenie użytków i konturów klasyfikac.	Pow. użytku [ha]	Pow. działki [ha]	Nr KW lub inny dokument własności
25/1	1		tereny mieszkaniowe	B	0.2696	1.0482	AN 6032/2008
			grunty rolne zabudowane	Br-RIVb	0.0034		OS1U/00046293/0
			łąki trwałe	ŁIV	0.1604		
			grunty orne	RIVb	0.4667		
			sady	S-RIVb	0.1481		

Id działki: 142405_2.0027.25/1

Wartość gruntów:

Rejon statystyczny: 133130

Rejestr zabytków :

Uwagi :

Razem powierzchnia działek :

1.0482 ha

Słownie : jeden ha. czterysta osiemdziesiąt dwa m. kwadr.

Wypis zawiera dane według stanu na dzień : 19.07.2021

Sporządził : Danuta Kosińska

UDOSTĘPNIONE DANE OSOBOWE
MOŻNA WYKORZYSTYWAĆ WYŁĄCZNIE
ZGODNIE Z PRZEZNACZENIEM,
DLA KTÓREGO ZOSTAŁY UDOSTĘPNIONE

19.07.2021

(imię i nazwisko osoby reprezentującej organ

Starosta Pułtuski
Urząd Starosty Pułtuski
Wydział Geodezji i Gospodarki Nieruchomościami

(nazwa organu wydającego dokument)

Nr kancelaryjny : GGN.6621.3.2264.2021

WYPIS UPROSZCZONY Z REJESTRU GRUNTÓW

z dnia: 19.07.2021

Jednostka rejestrowa : G.66

Lp	Podmiot ewidencyjny	Charakter własności / władania	Udział
1	ANDRZEJ JANUSZ MORAWSKI Rodzice:ANTONI,ZOFIA WYRZYKI 46; 06-150 ŚWIERCZE;	Własność	1/1

Nr działki	Ark.	Położenie działki	Opis użytku	Oznaczenie użytków i konturów klasyfikac.	Pow. użytku [ha]	Pow. działki [ha]	Nr KW lub inny dokument własności
25/2	1		grunty rolne zabudowane	Br-RIVb	0.2088	1.8213	AN 6032/2008
			łąki trwałe	ŁIV	0.3837		OS1U/00010398/5
			grunty orne	RIVa	0.5824		
			grunty orne	RIVb	0.5802		
			sady	S-RIVa	0.0597		
			sady	S-RIVb	0.0065		

Id działki: 142405_2.0027.25/2 Wartość gruntów: Rejon statystyczny: 133130

Rejestr zabytków :

Uwagi :

Razem powierzchnia działek :

1.8213 ha

Słownie : jeden ha, osiem tysięcy dwieście trzynaście m. kwadr.

Wypis zawiera dane według stanu na dzień : 19.07.2021

Sporządził : Danuta Kasińska

UDOSTĘPNIONE DANE OSOBOWE
MOŻNA WYKORZYSTYWAĆ WYŁĄCZNIE
ZGODNIE Z PRZEZNACZENIEM,
DLA KTÓREGO ZOSTAŁY UDOSTĘPNIONE

Z up. STAROSTY
19.07.2021
Kierownik Urzędu Starostwa Powiatowego w Pułtusku
(imię i nazwisko osoby reprezentującej organ)
Władysław Gaweł

(nazwa organu wydającego dokument)

Nr kancelaryjny : GGN.6621.3.2264.2021

WYPIS UPROSZCZONY Z REJESTRU GRUNTÓW

z dnia: 19.07.2021

Jednostka rejestrowa : G.15

Lp	Podmiot ewidencyjny	Charakter własności / władania	Udział
1	(małżeństwo) JACEK BOJARSKI Rodzice:CZESŁAW,TERESA CICHAWY 40; 06-440 GAŚSOCIN; JOANNA BOJARSKA Rodzice:GRZEGORZ,JADWIGA CICHAWY 40; 06-440 GAŚSOCIN;	Własność	1/1

Nr działki	Ark.	Położenie działki	Opis użytku	Oznaczenie użytków i konturów klasyfikac.	Pow. użytku [ha]	Pow. działki [ha]	Nr KW lub inny dokument własności
26	1		łąki trwałe	ŁIV	0.81	1.75	AN. 3458/2006
			grunty orne	RIVa	0.14		OS1U/00005722/8
			grunty orne	RIVb	0.70		
			grunty orne	RV	0.10		

Id działki: 142405_2.0027.26

Wartość gruntów:

Rejon statystyczny: 133130

Rejestr zabytków :

Uwagi :

Razem powierzchnia działek :

1.75 ha

Słownie : jeden ha. siedemdziesiąt pięć ar.

Wypis zawiera dane według stanu na dzień : 19.07.2021

Sporządził : Danuta Kosińska

19.07.2021

(imię i nazwisko osoby reprezentującej organ)

OSTEPNIONE DANE OMOBOW
MOŻNA WYKORZYSTYWAĆ WYŁĄCZNO
W CELACH PRZEZNACZONYCH
DLA KTÓREGO ZOSTAŁA UDOKUMENTOWANA

(nazwa organu wydającego dokument)

Nr kancelaryjny : GGN.6621.3.2264.2021

WYPIS UPROSZCZONY Z REJESTRU GRUNTÓW

z dnia: 19.07.2021

Jednostka rejestrowa : G.12

Lp	Podmiot ewidencyjny	Charakter własności / władania	Udział
1	PIOTR CHELSTOWSKI Rodzice: JANUSZ, HALINA WYRZYKI 29; 06-150 ŚWIERCZE;	Własność	1/1

Nr działki	Ark.	Położenie działki	Opis użytku	Oznaczenie użytków i konturów klasyfikac.	Pow. użytku [ha]	Pow. działki [ha]	Nr KW lub inny dokument własności
27/1	1		łąki trwałe	ŁIV	0.59	1.33	AN 3000/2012
			grunty orne	RIVb	0.49		AN 3471/2012
			grunty orne	RV	0.25		OS1U/000512677

Id działki: 142405_2.0027.27/1

Wartość gruntów:

Rejon statystyczny: 133130

Rejestr zabytków :

Uwagi :

Razem powierzchnia działek :

1.33 ha

Słownie : jeden ha. trzydzieści trzy ar.

Wypis zawiera dane według stanu na dzień : 19.07.2021

Sporządził : Danuta Kosińska



19.07.2021

(imię i nazwisko osoby reprezentującej organ)

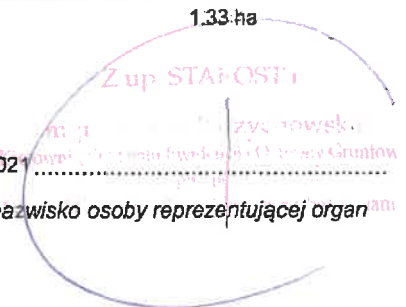

WYKORZYSTANE DANE OSOBOWE
MOGĄ BYĆ WYKORZYSTYWAĆ WYŁĄCZNIE
DO CELÓW Z PRZEZNACZENIEM
DLA KtóREGO ZOSTAŁY UPOBIEŻNIONE

Województwo : mazowieckie
Powiat : Pułtusk
Jednostka ewidencyjna : 142405_2 Świercze
Obręb : 0012 KLUKÓWEK

(nazwa organu wydającego dokument)

Nr kancelaryjny : GGN.6621.3.22.2023

WYPIS UPROSZCZONY Z REJESTRU GRUNTÓW

z dnia: 23.01.2023

Jednostka rejestrowa : G.7

Lp	Podmiot ewidencyjny	Charakter własności / władania	Udział
1	(małżeństwo) JACEK BOJARSKI Rodzice:CZESŁAW,TERESA CICHAWY 40; 06-440 GAŚOCIN; JOANNA BOJARSKA Rodzice:GRZEGORZ,JADWIGA CICHAWY 40; 06-440 GAŚOCIN;	Własność	1/1

Nr działki	Ark.	Położenie działki	Opis użytku	Oznaczenie użytków i konturów klasyfikac.	Pow. użytku [ha]	Pow. działki [ha]	Nr KW lub inny dokument własności
16	1		grunty orne	RIVb	0.36	1.02	AN. 3458/2006
			grunty orne	RVI	0.66		OS1U/00005721/1

Id działki: 142405_2.0012.16 Wartość gruntów: Rejon statystyczny: 133120

Rejestr zabytków :

Uwagi :

Razem powierzchnia działek :

1.02 ha

Słownie : jeden ha. dwa ar.

Poprawność nieznana

Dokument podpisany przez
Katarzyna Byściek
Data: 2023.01.23 10:18:44 CET

Wypis zawiera dane według stanu na dzień : 23.01.2023

Sporządził : Danuta Kosińska

23.01.2023

(imię i nazwisko osoby reprezentującej organ)

(nazwa organu wydającego dokument)

Nr kancelaryjny : GGN.6621.3.22.2023

WYPIS UPROSZCZONY Z REJESTRU GRUNTÓW

z dnia: 23.01.2023

Jednostka rejestrowa : G.15

Lp	Podmiot ewidencyjny	Charakter własności / władania	Udział
1	(małżeństwo) JACEK BOJARSKI Rodzice:CZESŁAW,TERESA CICHAWY 40; 06-440 GAŚOCIN;	Własność	1/1
	JOANNA BOJARSKA Rodzice:GRZEGORZ,JADWIGA CICHAWY 40; 06-440 GAŚOCIN;		

Nr działki	Ark.	Położenie działki	Opis użytku	Oznaczenie użytków i konturów klasyfikac.	Pow. użytku [ha]	Pow. działki [ha]	Nr KW lub inny dokument własności
4/21	1	WYRZYKI	lasy	LsVI	1.5342	4.6011	AN. 3458/2006
			pastwiska trwałe	PsV	0.3788		OS1U/00005722/8
			grunty orne	RV	1.0316		
			grunty orne	RVI	1.6565		
Id działki: 142405_2.0027.4/21		Wartość gruntów: Rejon statystyczny: 133130					
Rejestr zabytków :							
Uwagi :							
22/5		WYRZYKI	pastwiska trwałe	PsV	0.3237	4.2713	AN. 3458/2006
			grunty orne	RIVa	0.2021		OS1U/00005722/8
			grunty orne	RIVb	0.8278		
			grunty orne	RV	1.9887		
			grunty orne	RVI	0.9290		
Id działki: 142405_2.0027.22/5		Wartość gruntów: Rejon statystyczny: 133130					
Rejestr zabytków :							
Uwagi :							
26	1	WYRZYKI	łąki trwałe	ŁIV	0.7795	1.7416	AN. 3458/2006
			grunty orne	RIVa	0.1421		OS1U/00005722/8

		grunty orne	RIVb	0.6917	
		grunty orne	RV	0.1034	
		grunty pod rowami	W-ŁIV	0.0249	
<hr/>					
Id działki: 142405_2.0027.26		Wartość gruntów:		Rejon statystyczny: 133130	
Rejestr zabytków :					
Uwagi :					

Razem powierzchnia działek : 10.6140 ha

Słownie : dziesięć ha. sześć tysięcy sto czterdzieści m. kwadr.

Wypis zawiera dane według stanu na dzień : 23.01.2023

Sporządził : Danuta Kosińska

23.01.2023

(imię i nazwisko osoby reprezentującej organ

Województwo : mazowieckie
Powiat : Pułtusk
Jednostka ewidencyjna : 142405_2 Świercze
Obręb : 0012 KLUKÓWEK

(nazwa organu wydającego dokument)

Nr kancelaryjny : GGN.6621.3.22.2023

WYPIS UPROSZCZONY Z REJESTRU GRUNTÓW

z dnia: 23.01.2023

Jednostka rejestrowa : G.7

Lp	Podmiot ewidencyjny	Charakter własności / władania	Udział
1	(małżeństwo) JACEK BOJARSKI Rodzice:CZESŁAW,TERESA CICHAWY 40; 06-440 GAŚOCIN; JOANNA BOJARSKA Rodzice:GRZEGORZ,JADWIGA CICHAWY 40; 06-440 GAŚOCIN;	Własność	1/1

Nr działki	Ark.	Położenie działki	Opis użytku	Oznaczenie użytków i konturów klasyfikac.	Pow. użytku [ha]	Pow. działki [ha]	Nr KW lub inny dokument własności
16	1		grunty orne	RIVb	0.36	1.02	AN. 3458/2006
			grunty orne	RVI	0.66		OS1U/00005721/1

Id działki: 142405_2.0012.16 Wartość gruntów: Rejon statystyczny: 133120

Rejestr zabytków :

Uwagi :

Razem powierzchnia działek :

1.02 ha

Słownie : jeden ha. dwa ar.

Poprawność nieznana

Dokument podpisany przez
Katarzyna Byszek
Data: 2023.01.23 10:18:44 CET

Wypis zawiera dane według stanu na dzień : 23.01.2023

Sporządził : Danuta Kosińska

23.01.2023

(imię i nazwisko osoby reprezentującej organ

(nazwa organu wydającego dokument)

Nr kancelaryjny : GGN.6621.3.22.2023

WYPIS UPROSZCZONY Z REJESTRU GRUNTÓW

z dnia: 23.01.2023

Jednostka rejestrowa : G.15

Lp	Podmiot ewidencyjny	Charakter własności / władania	Udział
1	(małżeństwo) JACEK BOJARSKI Rodzice:CZESŁAW,TERESA CICHAWY 40; 06-440 GAŚSOCIN; JOANNA BOJARSKA Rodzice:GRZEGORZ,JADWIGA CICHAWY 40; 06-440 GAŚSOCIN;	Własność	1/1

Nr działki	Ark.	Położenie działki	Opis użytku	Oznaczenie użytków i konturów klasyfikac.	Pow. użytku [ha]	Pow. działki [ha]	Nr KW lub inny dokument własności
4/21	1	WYRZYKI	lasy pastwiska trwałe grunty orne grunty orne	LsVI PsV RV RVI	1.5342 0.3788 1.0316 1.6565	4.6011	AN. 3458/2006 OS1U/00005722/8
Id działki:		142405_2.0027.4/21		Wartość gruntów:		Rejon statystyczny: 133130	
Rejestr zabytków :							
Uwagi :							
22/5		WYRZYKI	pastwiska trwałe grunty orne grunty orne grunty orne grunty orne	PsV RIVa RIVb RV RVI	0.3237 0.2021 0.8278 1.9887 0.9290	4.2713	AN. 3458/2006 OS1U/00005722/8
Id działki:		142405_2.0027.22/5		Wartość gruntów:		Rejon statystyczny: 133130	
Rejestr zabytków :							
Uwagi :							
26	1	WYRZYKI	łąki trwałe grunty orne	ŁIV RIVa	0.7795 0.1421	1.7416	AN. 3458/2006 OS1U/00005722/8

grunty orne	RIVb	0.6917
grunty orne	RV	0.1034
grunty pod rowami	W-ŁIV	0.0249

Id działki: 142405_2.0027.26

Wartość gruntów:

Rejon statystyczny: 133130

Rejestr zabytków :

Uwagi :

Razem powierzchnia działek :

10.6140 ha

Słownie : dziesięć ha. sześć tysięcy sto czterdzieści m. kwadr.

Wypis zawiera dane według stanu na dzień : 23.01.2023

Sporządził : Danuta Kosińska

23.01.2023

(imię i nazwisko osoby reprezentującej organ

Wycinek mapy ewidencyjnej
Skala 1:5000
Gmina : Świercze , Obręb : Wyrzyki

Nazwa organu prowadzącego państwową zasób geodezyjny i kartograficzny	Starosta Pułtusk
Identyfikator ewidencyjny materiału zasobu	Pl. PZ01u. 257
Nazwa materiału zasobu	mapa ewidencyjna
Data wykonania kopii materiału zasobu	2021 LIP. 28
Imię, nazwisko i podpis osoby reprezentującej organ	Z up. STAROSTY MM

mgr inż. Jolanta Białozirak
Inspektor
Wydział Geodezji i Kartografiki Nieruchomościami

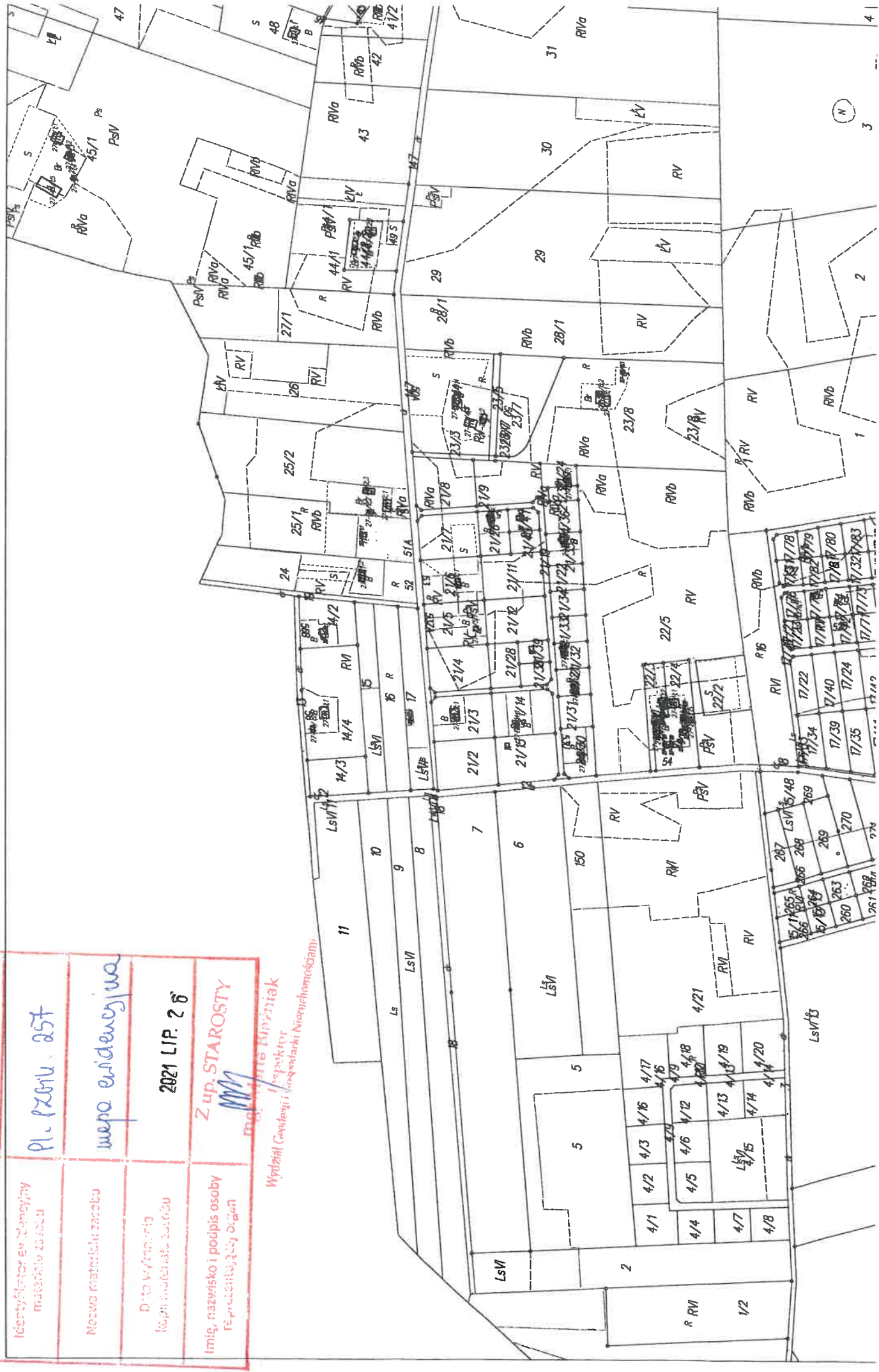



INSTYTUT ENERGETYKI
Instytut Badawczy

**Pracownia Oddziaływań Środowiskowych
i Ochrony Przeciwpzepięciowej**
01-330 Warszawa, ul. Mory 8
tel. 660 721 057 lub tel/fax. 22 836 8818
www: <http://www.iem.com.pl/eos/> e-mail:
eos@iem.com.pl



AB 252



Nr pracy:
EOS.4032.028.2022.H

Data i miejsce wydania:
Warszawa, 06.07.2022 r.

Strona:
1 z 11

SPRAWOZDANIE Z BADAŃ **hałasu emitowanego do środowiska przez elektrownię** **fotowoltaiczną (słoneczną) 15/0,8 kV Puznówka**

NAZWA OBIEKTU: Otoczenie elektrowni fotowoltaicznej (słonecznej) 15/0,8 kV Puznówka

LOKALIZACJA: Elektrownia fotowoltaiczna (słoneczna) 15/0,8 kV Puznówka
dz. nr ew. 1187/1, obręb Puznówka,
gmina Pilawa,
powiat garwoliński,
woj. mazowieckie

ZLECENIODAWCA: R.Power Development Sp. z o.o.
ul. Puławska 2
02-566 Warszawa

ZLECENIE: Z dnia 20.06.2022 r.

WYKONAWCY: mgr inż. Mateusz Kacperek
mgr inż. Jacek Tymochowicz

OSOBA AUTORYZUJĄCA: mgr inż. Hubert Śmietanka

KIEROWNIK
Pracowni Oddziaływań Środowiskowych
i Ochrony Przeciwpzepięciowej

mgr inż. Hubert Śmietanka

*Wyniki badań odnoszą się wyłącznie do badanego obiektu.
Bez pisemnej zgody Pracowni sprawozdanie może być powielane tylko w całości.*

1. Obiekt badany

1. Dane identyfikujące podmiot odpowiedzialny za eksploatację instalacji

1.1 Dane identyfikacyjne:

Elektrownia fotowoltaiczna (słoneczna) 15/0,8 kV Puznówka

Dane uzyskane od zleceniodawcy

1.2 Adres siedziby:

R.Power Development Sp. z o.o.

ul. Puławska 2, 02-566 Warszawa

Dane uzyskane od zleceniodawcy

1.2 Adres lokalizacji instalacji:

dz. ew. 1187/1 obręb Puznówka,

gmina Pilawa, powiat garwoliński, woj. mazowieckie

Dane uzyskane od zleceniodawcy

1.3 Charakterystyka prowadzonej działalności:

Elektrownia fotowoltaiczna (słoneczna) 15/0,8 kV Puznówka jest obiektem elektroenergetycznym zawierającym urządzenia służące do wytwarzania i przetwarzania napięcia elektrycznego z 0,8 kV na 15 kV.

Dane uzyskane od zleceniodawcy

2. Charakterystyka terenu, lokalizacja punktów pomiarowych

2.1 Opis terenu:

Elektrownia fotowoltaiczna (słoneczna) 15/0,8 kV Puznówka, według informacji uzyskanych od zleceniodawcy, otoczona jest terenem rolniczym. Od północnej strony stacja sąsiaduje z linią elektroenergetyczną 110 kV oraz z zabudową zagrodową oddaloną od farmy fotowoltaicznej o około 400 m. Od strony południowej, wschodniej i zachodniej sąsiaduje z terenami rolnymi i lasami.

Dane uzyskane od zleceniodawcy

2.2 Określenie terenu:

Z uwagi na lokalizację elektrowni fotowoltaicznej (słonecznej) 15/0,8 kV Puznówka przyjęto, że terenami chronionymi przed hałasem będą tereny zabudowy zagrodowej, odległe od granic tej stacji o około 400 m.

Dane uzyskane od zleceniodawcy

2.3 Dopuszczalne poziomy hałasu:

Dopuszczalne poziomy hałasu w środowisku (w dB) wyrażone wskaźnikami L_{AeqD} i L_{AeqN} zostały określone rozporządzeniu [1] i wynoszą:

Dla terenów zabudowy zagrodowej:

- w porze dziennej: L_{AeqD} wynosi 55 dB;
- w porze nocnej: L_{AeqN} wynosi 45 dB.

2.4 Opis i lokalizacja punktów pomiarowych:

pomiary wykonano w pięciu punktach pomiarowych (A, B, C, D, E i T):

- Punkt pomiarowy A zlokalizowany w sąsiedztwie bramy wjazdowej do elektrowni fotowoltaicznej (słonecznej) 15/0,8 kV Puznówka,
- Punkt pomiarowy B zlokalizowany w południowo – wschodnim rogu ogrodzenia elektrowni fotowoltaicznej (słonecznej) 15/0,8 kV Puznówka,
- Punkt pomiarowy C zlokalizowany w południowo – zachodnim rogu ogrodzenia elektrowni fotowoltaicznej (słonecznej) 15/0,8 kV Puznówka,
- Punkt pomiarowy D zlokalizowany w północno – zachodnim rogu ogrodzenia elektrowni fotowoltaicznej (słonecznej) 15/0,8 kV Puznówka,
- Punkt pomiarowy E zabudowa zagrodowa na dz. nr 1191/1,
- W pkt. T w odległości około 100 m od terenu elektrowni fotowoltaicznej (słonecznej) 15/0,8 kV Puznówka wykonano pomiary tła.

W tabeli 1 podano zestawienie punktów pomiarowych, w których wykonano pomiary równoważnego poziomu dźwięku A, na rys. 2 przedstawiono ich lokalizacje w terenie.

Tabela 1. Zestawienie punktów pomiarowych, w których wykonano pomiary równoważnego poziomu dźwięku A emitowanego do środowiska przez urządzenia elektrowni fotowoltaicznej (słonecznej) 15/0,8 kV Puznówka.

Lp	Nazwa/ opis punktu	Położenie (GPS)	Wysokość nad poziomem terenu [m]	Uwagi
1	2	3	4	5
1	A	51°58'15.36"N 21°35'29.57"E	4	Brama wjazdowa do elektrowni fotowoltaicznej (słonecznej) 15/0,8 kV Puznówka
2	B	51°58'8.58"N 21°35'27.83"E	4	Południowo – wschodni róg ogrodzenia elektrowni fotowoltaicznej (słonecznej) 15/0,8 kV Puznówka
3	C	51°58'9.28"N 21°35'23.90"E	4	Południowo – zachodni róg ogrodzenia elektrowni fotowoltaicznej (słonecznej) 15/0,8 kV Puznówka
4	D	51°58'15.82"N 21°35'26.04"E	4	Północno – zachodni róg ogrodzenia elektrowni fotowoltaicznej (słonecznej) 15/0,8 kV Puznówka
5	E	51°58'27.58"N 21°35'34.17"E	4	Budynek gospodarczy na dz. nr 1191/1
6	T	51°58'10.25"N 21°35'34.22"E	4	Okolo 120 m od elektrowni fotowoltaicznej (słonecznej) 15/0,8 kV Puznówka

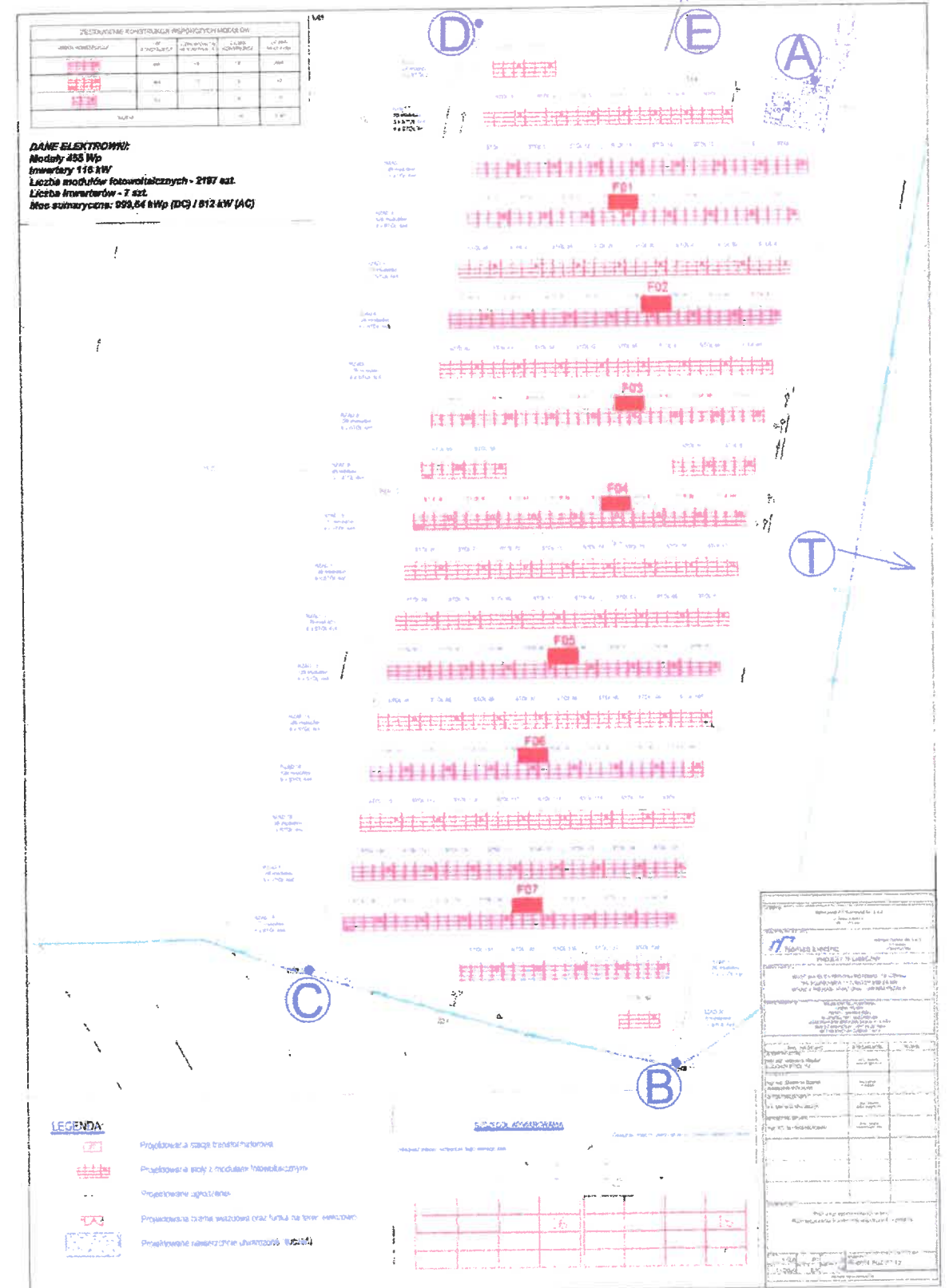

Rysunek 1 Lokalizacja punktów pomiarowych – miejsc obserwacji, w których wykonano pomiary równoważnego poziomu dźwięku A emitowanego do środowiska przez urządzenia elektrowni fotowoltaicznej (słonecznej) 15/0,8 kV Puznówka

3. Obiekty stanowiące źródła emisji hałasu do środowiska

Oceni emisji hałasu do środowiska podlegały wszystkie instalacje i urządzenia wchodzące w skład elektrowni fotowoltaicznej (słonecznej) 15/0,8 kV Puznówka w gminie Pilawa, woj. mazowieckie.

Źródłami hałasu podlegającymi ocenie w otoczeniu ww. elektrowni fotowoltaicznej (słonecznej) były:

- transformator mocy 15/0,8 kV,
- siedem sztuk inwerterów

Ze względu na fakt, że elektrownia fotowoltaiczna (słoneczna) 15/0,8 kV Puznówka pracuje w sposób ciągły (24 godziny na dobę), na czas pomiarów emisji hałasu do środowiska przez tą stację wszystkie jej urządzenia pracowały przy około 99 % obciążeniu nominalnym.

W porze nocnej źródła hałasu pracują w trybie jałowym co oznacza, że nie ma produkcji energii elektrycznej z paneli fotowoltaicznych. W związku z tym źródła hałasu są w nocy cichsze niż przy pełnym obciążeniu w czasie dnia.

W okresie letnim zauważono, że produkcja zaczyna się już od godz. 3 rano. Dotyczy to okresu letniego, wtedy kiedy dzień jest najdłuższy. Jest to najgorszy w ciągu roku przypadek z uwagi na czas pracy instalacji wytwarzającej hałas. Odnotowano obciążenie inwerterów o tej godzinie na poziomie 1 %. O 5 rano w pogodny dzień obciążenie inwerterów odnotowano na poziomie 15 %. Zaistniała sytuacja dotyczy maksymalnie jednego kwartału w skali roku.

W okresie jesienno – zimowym oraz wczesną wiosną początek produkcji energii elektrycznej na elektrowni fotowoltaicznej (słonecznej) będzie zaczynał się około godziny 6.

Tabela 2. Identyfikacja rozkładu działania źródeł hałasu na terenie elektrowni fotowoltaicznej (słonecznej) 15/0,8 kV Puznówka

Lp	Nazwa źródła szt	Dobowy czas pracy źródeł hałasu																							
		Pora dzienna [h]												Pora nocna [h]											
godzina		6	7	8	9	10	11	12	13	14	15	16	17	18	19	20	21	22	23	0	1	2	3	4	5
1	transformator mocy 15/0,8 kV																								
2	7 sztuk inwerterów DC/AC																								



- urządzenie pracuje



- urządzenie wyłączone

Dane uzyskane od zleceniodawcy

4. Cel pomiarów

Celem pomiarów było sprawdzenie czy określone na podstawie pomiarów wartości poziomu hałasu emitowanego do środowiska nie przekraczają **dopuszczalnych poziomów hałasu w środowisku** (wyrażonych wskaźnikami L_{AeqD} i L_{AeqN} - w dB) określonymi w rozporządzeniu [1].

5. Zasady i warunki wykonania pomiarów

5.1 Wyposażenie pomiarowe

Tabela 3 Zestawienie aparatury pomiarowej

Miernik poziomu dźwięku typu:	miernik: SVAN 979 przedwzmacniacz: SV 17 mikrofon: typu 40AE
Nr fabr.	miernik: 92921 przedwzmacniacz: 106508 mikrofon: 425042
Producent:	SVANTEK
Zakresy pomiarowe:	25-138 dB
Klasa:	1
Świadectwo wzorcowania:	Świadectwo wzorcowania nr: 00028527/02/2021 z dnia 15 lipca 2021 r.
Charakterystyka korekcyjna	A
Stała czasowa	FAST

Sprawdzenie toru pomiarowego miernika SVAN 979 (data pomiarów: 27.06.2022 r.)

Stała czasowa	Charakterystyka korekcyjna	Pora pomiarów	Wartość kalibracyjna	
			Przed pomiarami [dB]	Po pomiarach [dB]
FAST	A	Dzienna	113,9	114,0
FAST	A	Nocna	114,0	114,0

Kalibrator akustyczny typu:	SV-30A
Nr fabr.	17593
Producent:	SVANTEK
Zakresy pomiarowe:	94 dB, 114 dB
Klasa:	1
Świadectwo wzorcowania:	Świadectwo wzorcowania nr: 00029502/01/2021 z dnia 5 sierpnia 2021 r.

5.2 Sposób wykonywania pomiarów

Pomiary poziomu hałasu w środowisku, tzn. w otoczeniu elektrowni fotowoltaicznej (słonecznej) 15/0,8 kV w Puznówce, przeprowadzono w sposób podany w Załączniku Nr 7 do Rozporządzenia Ministra Środowiska z dnia 7 września 2021 r. „Metodyka referencyjna wykonywania okresowych pomiarów hałasu w środowisku pochodzącego od instalacji lub urządzeń, z wyjątkiem hałasu impulsowego” (t.j. Dz. U. z 2021, poz. 1710).

Mierzono równoważny poziom dźwięku według charakterystyki A ze stałą czasową FAST.

Poziom hałasu w miejscach wskazanych przez zleceniodawcę mierzono w punktach pomiarowych (A, B, C, D, E i T) w porze dziennej i porze nocnej.

Pomiary wykonano dokonując rejestracji próbek elementarnych. W czasie odniesienia dla pory dziennej w/w źródła hałasu pracowały w sposób ciągły. Czas pomiaru elementarnego wynosił 60 sekund. Z powodu braku możliwości wykonania pomiarów poziomu tła w punktach pomiarowych, odnoszących bezpośrednio do pkt. **A, B, C, D, E** pomiar tła (punkt **T** na rys. 2) wykonano w miejscu o zbliżonym klimacie akustycznym.

5.3 Warunki w czasie pomiarów

Tabela 4 Termin pomiarów i warunki środowiskowe podczas ich wykonywania

Data	Godzina pomiarów	Warunki środowiskowe				
		Temperatura [°C]	Wilgotność [%]	Prędkość wiatru [m/s]	Kierunek wiatru [m/s]	Ciśnienie atmosferyczne [hPa]
28.06.2022	10 ⁴⁵ – 12 ⁴⁵	26,2 – 36,6	53,5 – 33,8	1,96	ENE	1019
28.06.2022	05 ⁰⁰ – 06 ⁰⁰	18,5 – 20,0	68,4 – 67,9	3,06	ENE	1019

5.4 Niepewność pomiarów

Niepewność pomiarów poziomu dźwięku A, wynosi 0,3 dB (dla pory dziennej) oraz 0,3 dB (dla pory nocnej), dla poziomu ufności 95 % przy współczynniku pokrycia $k = 2$ wg procedury PB-EOS-03 [4].

6. Wyniki pomiarów

W tabelach 5 i 6 przedstawiono wyniki pomiarów i obliczeń poziomu hałasu w porze dziennej i w porze nocnej w miejscach pomiarowych **A, B, C, D, E** i **T**. W tabeli 7 przedstawiono wyniki pomiarów hałasu wyrażone wskaźnikami hałasu L_{AeqD} w dB i L_{AeqN} w dB.

7. Zasada podejmowania decyzji dotycząca zgodności z wymaganiami

Zasada podejmowania decyzji dotyczącej stwierdzenia zgodności z wymaganiem została przyjęta na podstawie aktu prawnego, w którym ustawodawca określił, że niepewność pomiaru nie może być stosowana jako dodatkowa tolerancja w odniesieniu do wartości parametrycznych określonych w sprawozdaniu (Załącznik nr 7 do Rozporządzenia Ministra Środowiska z dnia 7 września 2021 r. „Metodyka referencyjna wykonywania okresowych pomiarów hałasu w środowisku pochodzącego od instalacji lub urządzeń, z wyjątkiem hałasu impulsowego” (Dz.U. 2021 poz. 1710).

Zasada podejmowania decyzji dotyczącej stwierdzenia zgodności z wymaganiem przyjęta pozostała na podstawie aktu prawnego Rozporządzenia Ministra Środowiska z dnia 30 października 2014 r. w sprawie wymagań w zakresie prowadzenia pomiarów wielkości emisji oraz pomiarów ilości pobieranej wody, Załącznik nr 7 Metodyka referencyjna wykonywania okresowych pomiarów hałasu w środowisku pochodzącego z instalacji lub urządzeń, z wyjątkiem hałasu impulsowego (t.j. Dz. U. z 2019 r., poz. 2286, z późn. zm.), w którym ustawodawca określił, że wynik pomiaru poziomu hałasu przenikającego do środowiska, z zastosowaniem tytułowej metodyki referencyjnej badań, uważa się za prawidłowy, jeśli wartość przedziału niepewności rozszerzonej U_{95} lub $+U_{95+}$ jest mniejsza lub równa 2,7 dB, zastrzegając jednocześnie, że tytułowa metodyka badań nie zawiera sposobów ustalania niepewności wyników przedmiotowych badań, co pozwala wnioskować, że niepewność pomiaru nie może być traktowana jako dodatkowy przedział tolerancji w odniesieniu do wartości parametrycznych pomiaru i oceny dźwięku przenikającego do środowiska, określonych w niniejszym dokumencie sprawozdania z badań, w dziedzinie i obszarze tytułowych badań.

Po uzgodnieniu z klientem przyjęto metodę podejmowania decyzji zgodną z wymaganiem przepisu [2].

Tabela 5 Wyniki pomiarów i obliczeń poziomu hałasu w porze dziennej

Punkt pomiarowy	Numer próbki	zmierzony poziom dźwięku [dB]	czas pomiaru próbki [s]	pkt. 1			średni poziom dźwięku [dB]	średni poziom ta [dB]	średni poziom emisji hałasu [dB]	czas odniesienia T [h]	czas pracy źródła [h]	liczba przedziałów czasu pracy	równoważny poziom dźwięku dla czasu odniesienia T [dB]	uwagi
				L_{Ar}	L_{Ar}	L_{Ar}								
A	1	38,8	60	34,2	34,2	39,0	34,2	37,2	16	16	1	37,2	Brama wjazdowa do elektrowni fotowoltaicznej (słonecznej) 15/0,8 kV Puznówka	
	2	39,0	60	34,3	34,2	39,0	34,2	37,2	16	16	1	37,2		
	3	39,1	60	34,2	34,2	39,0	34,2	37,2	16	16	1	37,2		
B	1	41,1	60	34,2	34,2	39,7	34,2	38,2	16	16	1	38,2	Południowo-wschodni róg ogrodzenia elektrowni fotowoltaicznej (słonecznej)	
	2	40,9	60	34,3	34,2	39,7	34,2	38,2	16	16	1	38,2		
	3	40,8	60	34,2	34,2	39,7	34,2	38,2	16	16	1	38,2		
C	1	40,2	60	34,2	34,2	38,9	34,2	37,0	16	16	1	37,0	Potudniowo-zachodni róg ogrodzenia elektrowni fotowoltaicznej (słonecznej)	
	2	40,0	60	34,3	34,2	38,9	34,2	37,0	16	16	1	37,0		
	3	40,1	60	34,2	34,2	38,9	34,2	37,0	16	16	1	37,0		
D	1	40,8	60	34,2	34,2	39,4	34,2	37,8	16	16	1	37,8	Północno-zachodni róg ogrodzenia elektrowni fotowoltaicznej (słonecznej)	
	2	40,5	60	34,3	34,2	39,4	34,2	37,8	16	16	1	37,8		
	3	40,6	60	34,2	34,2	39,4	34,2	37,8	16	16	1	37,8		
E	1	38,7	60	34,2	34,2	37,4	34,2	34,6	16	16	1	34,6	Budynek gospodarczy na dz. nr 1191/1	
	2	38,6	60	34,3	34,2	37,4	34,2	34,6	16	16	1	34,6		
	3	38,7	60	34,2	34,2	37,4	34,2	34,6	16	16	1	34,6		

Obliczona w danym punkcie pomiarowym wartość L_{AeqT} odpowiada wartości wskaźnika hałasu $L_{AeqB, dB}$, dla pomiarów i obliczeń prowadzonych dla czasu odniesienia T = 16 godzin w porze dziennej.

Tabela 6 Wyniki pomiarów i obliczeń poziomu hałasu w porze nocnej

Punkt pomiarowy	Numer próbki	zmierzony poziom dźwięku [dB]	czas pomiaru próbki [s]	pkt. 1		średni poziom dźwięku [dB]	średni poziom tła [dB]	średni poziom emisji hałasu [dB]	czas odniesienia T [h]	czas pracy źródła [h]	liczba przedziałów czasu pracy	równoważny poziom dźwięku dla czasu odniesienia T [dB]	uwagi
				$L_{A,T}$	$L_{A,T}$								
A	1	37,2	60	31,5	31,6	37,2	31,6	35,8	8	8	1	35,8	Brama wjazdowa do elektrowni fotowoltaicznej (stonecznej) 15/0,8 kV Puznówka
	2	37,0	60	31,6	31,6	37,2	31,6	35,8	8	8	1	35,8	
	3	37,3	60	31,6	31,6	37,2	31,6	35,8	8	8	1	35,8	
B	1	36,9	60	31,5	31,6	35,7	31,6	33,5	8	8	1	33,5	Południowo-wschodni róg ogrodzenia elektrowni fotowoltaicznej (stonecznej)
	2	37,0	60	31,6	31,6	35,7	31,6	33,5	8	8	1	33,5	
	3	36,8	60	31,6	31,6	35,7	31,6	33,5	8	8	1	33,5	
C	1	36,5	60	31,5	31,6	35,2	31,6	32,8	8	8	1	32,8	Południowo-zachodni róg ogrodzenia elektrowni fotowoltaicznej (stonecznej)
	2	36,6	60	31,6	31,6	35,2	31,6	32,8	8	8	1	32,8	
	3	36,3	60	31,6	31,6	35,2	31,6	32,8	8	8	1	32,8	
D	1	37,1	60	31,5	31,6	35,7	31,6	33,6	8	8	1	33,6	Północno-zachodni róg ogrodzenia elektrowni fotowoltaicznej (stonecznej)
	2	36,9	60	31,6	31,6	35,7	31,6	33,6	8	8	1	33,6	
	3	36,8	60	31,6	31,6	35,7	31,6	33,6	8	8	1	33,6	
E	1	36,2	60	31,5	31,6	34,9	31,6	32,1	8	8	1	32,1	Budynek gospodarczy na dz. nr 1191/1
	2	36,0	60	31,6	31,6	34,9	31,6	32,1	8	8	1	32,1	
	3	36,1	60	31,6	31,6	34,9	31,6	32,1	8	8	1	32,1	

wartość L_{AeqT} odpowiada wartości wskaźnika hałasu L_{Aeqm} , dB, dla pomiarów i obliczeń prowadzonych dla czasu odniesienia T = 8 godziny w porze nocnej.

Obliczona w danym punkcie pomiarowym wartość L_{AeqT} odpowiada wartości wskaźnika hałasu:

- L_{AeqD} , dla pomiarów i obliczeń prowadzonych dla czasu odniesienia $T = 16$ godzin w porze dnia
- L_{AeqN} , dla pomiarów i obliczeń prowadzonych dla czasu odniesienia $T = 8$ godzin w porze nocy

W tabeli 7 przedstawiono wyniki pomiarów hałasu wyrażone wskaźnikami hałasu L_{AeqD} i L_{AeqN} wraz z podaniem niepewności pomiarów.

Tabela 7 Wyniki pomiarów hałasu wyrażone wskaźnikami hałasu L_{AeqD} i L_{AeqN} wraz z podaniem niepewności pomiarów

Lp	Punkt pomiaru	Współrzędne geograficzne punktu	Wskaźniki hałasu pora dzienna		Wskaźnik hałasu pora nocna	
			L_{AeqD} [dB]	Niepewność [dB]	L_{AeqN} [dB]	Niepewność [dB]
1	A	51°58'15.36"N 21°35'29.57"E	37,2	0,3	35,8	0,3
2	B	51°58'8.58"N 21°35'27.83"E	38,2	0,3	33,5	0,3
3	C	51°58'9.28"N 21°35'23.90"E	37,0	0,3	32,8	0,3
4	D	51°58'15.82"N 21°35'26.04"E	37,8	0,3	33,6	0,3
5	E	51°58'27.58"N 21°35'34.17"E	34,6	0,3	32,1	0,3

STWIERDZENIE ZGODNOŚCI Z WYMAGANIAMI

W wytypowanych miejscach pomiarowych znajdujących się w otoczeniu elektrowni fotowoltaicznej (słonecznej) 15/0,8 kV Puznówka usytuowanej w Puznówce w gm. Pilawa, w woj. mazowieckim, poziom hałasu emitowanego przez elektrownię fotowoltaiczną (słoneczną) nie przekracza wartości dopuszczalnych poziomów wskaźnikowych L_{AeqD} , dB i L_{AeqN} , dB (na granicy terenów chronionych) dla terenów zabudowy zagrodowej podanych w rozporządzeniu [1].

Wykaz dokumentów przywołanych w sprawozdaniu

- [1] *Rozporządzenie Ministra Środowiska z dnia 14 czerwca 2007 r. w sprawie dopuszczalnych poziomów hałasu w środowisku (Dz. U. Nr 120, Poz. 826) z późniejszymi zmianami*
- [2] *Załącznik nr 7 do Rozporządzenia Ministra Środowiska z dnia 7 września 2021 r. „w sprawie wymagań w zakresie prowadzenia pomiarów wielkości emisji oraz pomiarów ilości pobieranej wody” (t.j. Dz. U. z 2021 r., poz. 1710)*
- [3] *PN-N-01341:2000 + AP1:2001 „Hałas środowiskowy. Metody pomiaru i oceny hałasu przemysłowego”*
- [4] *Instytut Energetyki, Pracownia Oddziaływań Środowiskowych i Ochrony Przeciwprzebiegowej. Procedura badawcza PB-EOS nr 03 „Pomiar hałasu w środowisku” Wydanie XII z 01.10.2021 r.*

KONIEC SPRAWOZDANIA



INSTYTUT ENERGETYKI

Instytut Badawczy

Pracownia Oddziaływań Środowiskowych

i Ochrony Przeciwpzepięciowej

01-330 Warszawa, ul. Mory 8

tel. 22 3451 331 lub tel/fax. 22 836 8818

www: <http://www.ien.com.pl/eos/> e-mail:

eos@ien.com.pl



AB 252

Nr pracy: EOS.4032.028.2022 PEM OŚ	Data i miejsce wydania: Warszawa, 06.07.2022	Strona: 1 z 9
---------------------------------------	---	------------------

SPRAWOZDANIE Z BADAŃ

**poła elektromagnetycznego w środowisku
wokół elektrowni fotowoltaicznej (słonecznej) 15/0,8 kV Puznówka**

**OBSZAR OBJĘTY
POMIARAMI:** Otoczenie elektrowni fotowoltaicznej (słonecznej) 15/0,8 kV
Puznówka

LOKALIZACJA: Elektrownia fotowoltaiczna (słoneczna) 15/0,8 kV Puznówka
Dz. nr ew. 1187/1, obręb Puznówka,
gmina Pilawa,
powiat garwoliński,
woj. mazowieckie

ZLECENIODAWCA: R.Power Development Sp. z o.o.
ul. Puławska 2
02-566 Warszawa

UMOWA: Zlecenie z dnia 20.06.2022 r.

WYKONAWCY: mgr inż. Mateusz Kacperek
mgr inż. Jacek Tymochowicz

**OSOBA
AUTORYZUJĄCA:** mgr inż. Hubert Śmietanka

KIEROWNIK
Pracowni Oddziaływań Środowiskowych
i Ochrony Przeciwpzepięciowej

mgr inż. Hubert Śmietanka

1. Obiekt badany

Typ obiektu:	Otoczenie elektrowni fotowoltaicznej (słonecznej) 15/08 kV Puznówka o mocy 1 MW. Dane uzyskane od zleceniodawcy	
Nazwa użytkownika źródła pola i adres obiektu:	Adres użytkownika źródła pola: R.Power Development Sp. z o.o. ul. Puławska 2 02-566 Warszawa Adres obiektu: Działka nr ew. 1187/1 z obrębu Puznówka Gmina Pilawa, powiat garwoliński 08-440 Pilawa Dane uzyskane od zleceniodawcy	
Dane źródeł pól:	Źródłem pól elektromagnetycznych jest elektrownia fotowoltaiczna (słoneczna) nr 09A1477 15/0,8 kV Puznówka, na której znajduje się siedem inwerterów, jedna stacja transformatorowa i dwadzieścia rzędów stołów solarnych. Stacja transformatorowa znajdująca się na terenie zamkniętego obiektu energetycznego i jest przyłączona do sieci energetycznej przy użyciu linii kablowej. W stacji transformatorowej znajduje się transformator nN/SN oraz kilka rozdzielni. Pierwsza rozdzielnia SN wyposażona jest w 3 pola. Pierwsze pole to pole przyłączeniowe elektrowni fotowoltaicznej (słonecznej) do sieci SN, drugie pole służy do pomiaru prądu i napięcia, a trzecie jest polem transformatorowym nN/SN (0,8/15 kV). Po stronie niskiego napięcia zainstalowano rozdzielnicę potrzeb własnych służąca na potrzeby wewnątrz stacji tj. zasilanie oświetlenia, monitoringu, układów zdalnego sterowania SCADA, która dodatkowo jest wyposażona w UPS-y oraz posiada transformator o mocy 6kVA i przekładni napięciowej 800/230 V, który zabezpieczony jest po stronie pierwotnej wkładką topikową o prądzie rzędu 20 A. Drugą rozdzielnicą nN na stacji jest rozdzielnica RN-W, składająca się z 10 pól liniowych. Siedem z nich jest podłączone do każdego inwertera osobno linią kablową oraz zabezpieczone bezpiecznikami mocy NH1 gG 100 A. Jedno pole zostało przeznaczone do zabezpieczenia ochronnika bezpiecznikiem mocy NH1 gG 160 A. Dwa pozostałe pola są polami rezerwowymi. Dane uzyskane od zleceniodawcy	
Dane źródeł pól w czasie pomiarów:	Strona SN $U_{12,23,31} = 16,2 \text{ kV}$ $P = -807 \text{ kW}$ $I_{1,2,3} = 28,8 \text{ A}$ $Q = 91,3 \text{ kvar}$ $f = 49,976 \text{ Hz}$	Strona nN $U_{123} = 830,52 \text{ V}$ $U_{1,2,3} = 528,08 \text{ V}$ $I_{1,2,3} = 565,83 \text{ A}$ $Q = 372,94 \text{ kvar}$ $S = 892,52 \text{ kVA}$ $P = -810 \text{ kW}$ $f = 49,996 \text{ Hz}$ Dane uzyskane od zleceniodawcy
Opis źródeł pól:	Elektrownia fotowoltaiczna (słoneczna) 15/0,8 kV Puznówka jest obiektem elektroenergetycznym zawierającym urządzenia służące do wytwarzania i przetwarzania napięcia elektrycznego z 0,8 kV na 15 kV. Dane uzyskane od zleceniodawcy	
Opis otoczenia źródła pola z uwagi na ludzi:	Elektrownia fotowoltaiczna (słoneczna) 15/0,8 kV Puznówka jest obiektem zamkniętym i niedostępnym dla ludności, a jedynie dla upoważnionego personelu. Obiekt jest ogrodzony oraz monitorowany. Wokół stacji znajdują się tereny polne, połacie lasów, zabudowa mieszkalno-gospodarcza. W bezpośrednim sąsiedztwie, od strony północnej elektrowni fotowoltaicznej (słonecznej) przebiega linia elektroenergetyczna 110 kV relacji SE Pilawa – SE Mińsk Mazowiecki. Dane uzyskane od zleceniodawcy	
Usytuowanie:	wg rys. 2	
Sposób identyfikacji widma częstotliwości:	Identyfikacji widma częstotliwości dokonano na podstawie dokumentacji dostarczonej przez właściciela linii oraz na podstawie oględzin w terenie w trakcie wykonywania pomiarów. Zidentyfikowano pole elektromagnetyczne o częstotliwości 50 Hz/AC.	

2. Cel pomiarów

Celem pomiarów było sprawdzenie dotrzymania dopuszczalnych poziomów pól elektromagnetycznych w środowisku zgodnie z wymaganiami Rozporządzenia Ministra Zdrowia z dnia 17 grudnia 2019 r. (Dz.U. 2019 poz. 2448) [4] w otoczeniu instalacji elektroenergetycznych zgodnie z wymaganiami załącznika do Rozporządzenia Ministra Klimatu i Środowiska z dnia 6 maja 2022 r. (Dz.U. 2022 poz. 1121) [1].

Dla badanego zakresu częstotliwości 50 Hz wartości dopuszczalne wynoszą:

Kwalifikacja terenu	Pole elektryczne [kV/m]	Pole magnetyczne [A/m]
• Miejsca przeznaczone pod zabudowę mieszkaniową	1	60
• Miejsca dostępne dla ludności	10	60

3. Zasady i warunki wykonania pomiarów

3.1 Sposób wykonania pomiarów

Pomiary wykonano według załącznika do Rozporządzenia Ministra Klimatu i Środowiska z dnia 6 maja 2022 r. w sprawie sposobów sprawdzania dotrzymania dopuszczalnych poziomów pól elektromagnetycznych w środowisku (Dz.U. 2022 poz. 1121) [1].

W wybranych pionach pomiarowych (pokazanych na rys. 2) na wysokościach od 0,3 do 2,0 m nad poziomem terenu mierzono wartości indukcji magnetycznej B oraz natężenia pola elektrycznego E .

3.2 Aparatura pomiarowa

Tabela 1 Wykaz aparatury pomiarowej

Typ miernika	Sonda	Zakres pomiaru	Zakres częstotliwości
IEn CMP-2	kierunkowa, zintegrowana	0,10÷19,5 kV/m	50 Hz (filtr)

Świadectwo wzorcowania nr LWiMP/W/378/21 z dnia 17.12.2021 ważne do 21.12.2023 r.

Sposób bieżącej kontroli sprawności miernika wg instrukcji IN-EOS-02 [3]. Sprawny.

Typ miernika	Sonda	Zakres pomiaru	Zakres częstotliwości
Maschek ESM-100	Izotropowa, zintegrowana	0,1 μ T ÷ 19 mT	50 Hz (filtr)

Świadectwo wzorcowania nr LWiMP/W/234/20 z dnia 13.08.2020 ważne do 13.08.2022 r.

Sposób bieżącej kontroli sprawności miernika wg instrukcji IN-EOS-01 [2]. Sprawny.

3.3 Aparatura pomocnicza

Tabela 2 Wykaz aparatury pomocniczej

Miernik	Typ	Producent	Nr. fabryczny/inwent.	Świadectwo wzorcowania
Termohigrometr	LB701	LAB-EL	989	72911/2021
Dalmierz	PLR15	BOSCH	411508382	L4-L41.4180.31.2021.563.1
GPS	GPSMAP 60 CSX	GARMIN	EOS-A-54	-
Miara zwijana	-	Dexter	EOS-A-39	L4-L42.4180.51.2021.564.1

3.4 Warunki w czasie pomiarów

Tabela 3 Warunki środowiskowe w czasie wykonywania pomiarów

Data	Godzina	Warunki środowiskowe:	
		Temperatura [°C]	Wilgotność [%]
28.06.2022 r.	10 ⁴⁵ – 12 ⁴⁵	26,2 – 36,6	53,5 – 33,8

Opad atmosferyczny: nie wystąpił

4. Wyniki pomiarów

W czasie wykonywania pomiarów pól elektromagnetycznych warunki pracy urządzeń były jak podano w pkt 1.

Wartości maksymalne natężenia pola elektrycznego 50 Hz E_m wyliczono z zależności:

$$E_m = k_u E_p$$

gdzie:

- E_m - wartość natężenia pola, która może wystąpić w czasie normalnej eksploatacji linii, w najbardziej niekorzystnych warunkach;
- k_u - poprawka na największą wartość napięcia roboczego;
- E_p - zmierzona wartość natężenia pola.

Poprawka na największą wartość napięcia roboczego:

$$k_u = \frac{U_m}{U_p}$$

gdzie:

- U_m - największa, dopuszczalna wartość napięcia urządzenia w warunkach normalnej eksploatacji;
- U_p - wartość napięcia urządzenia w czasie wykonywania pomiarów.

Wartości maksymalne natężenia pola magnetycznego 50 Hz H_m wyliczono z zależności:

$$H_m = k_i H_p$$

gdzie:

- H_m - największa wartość natężenia pola magnetycznego, jaka może wystąpić w danym punkcie pomiarowym przy znamionowym prądzie obciążenia;
- k_i - poprawka na największą wartość prądu obciążenia toru prądowego;
- H_p - zmierzona wartość natężenia pola magnetycznego.

Poprawka na największą wartość prądu obciążenia toru prądowego:

$$k_i = \frac{I_{zn}}{I_p}$$

gdzie:

- I_{zn} - znamionowa wartość prądu obciążenia toru prądowego;
- I_p - wartość prądu w czasie pomiarów.

Tabela 4 Zestawienie wartości pola elektromagnetycznego w wyznaczonych pionach pomiarowych wg rys. 2

Nazwa źródła pól:	Elektrownia fotowoltaiczna (słoneczna) 15/0,8 kV Puznówka								
	Wartość mierzona:	Natężenie pola elektrycznego E / Indukcja pola magnetycznego B							
Čzęstotliwość:	50 Hz								
Nr	Pion pomiarowy		Wartość E zm./przel.	Współczynnik k przeliczenia na maksimum	Niepewność E \pm kV/m	Wartość B zm. μ T	Wartość H wyzn./przel.	Współczynnik k przeliczenia na maksimum	Niepewność H \pm A/m
	Współrzędne	Opis							
1	51°58'15.36"N 21°35'29.57"E	brama wjazdowa	<0,10	1,00	0,01	0,11	0,09	1,25	0,02
2	51°58'15.24"N 21°35'29.92"E	północno - wschodni róg ogrodzenia stacji	<0,10	1,00	0,01	0,32	0,26	1,25	0,05
3	51°58'11.97"N 21°35'28.93"E	środek wschodni ogrodzenia stacji	<0,10	1,00	0,01	0,16	0,13	1,25	0,03
4	51°58'8.58"N 21°35'27.83"E	południowo - wschodni róg ogrodzenia stacji	<0,10	1,00	0,01	0,12	0,10	1,25	0,02
5	51°58'9.28"N 21°35'23.90"E	południowo - zachodni róg ogrodzenia stacji	<0,10	1,00	0,01	0,09	0,07	1,25	0,02
6	51°58'12.35"N 21°35'24.89"E	środek zachodni ogrodzenia stacji	<0,10	1,00	0,01	0,14	0,11	1,25	0,02
7	51°58'15.82"N 21°35'26.04"E	północno - zachodni róg ogrodzenia stacji	<0,10	1,00	0,01	0,25	0,20	1,25	0,04

Uwaga:

Wartości zaznaczone w tabeli kursywą, czyli wartości pola elektrycznego poniżej 0,1 kV/m oraz pola magnetycznego poniżej 0,1 μ T lub 0,08 A/m należy potraktować jako wyniki nie akredytowane - wynika to zakresu akredytacji PCA dla laboratorium i niemożliwości wywzorcowania przyrządów pomiarowych na wartości niższe niż to wynika z możliwości laboratoriów wzorcujących. Wartości te obejmuje jednak zakres pomiarowy przyrządów i są one sprawdzane w laboratorium przed pomiarami przy pomocy własnych źródeł odniesienia nie mających rangi wzorców.

Podane powyżej wartości są zestawieniem wartości zmierzonych z przeliczeniem na najgorsze warunki, w jakich może nastąpić eksploatacja wyżej wymienionej elektrowni fotowoltaicznej (słonecznej).

Maksymalne wartości natężenia pola elektromagnetycznego występuje przy stronie północnej elektrowni fotowoltaicznej (słonecznej) Puznówka i wynosi w najgorszych warunkach: natężenie pola magnetycznego H wynosi 0,32 A/m \pm 0,05 A/m. Pole elektryczne poniżej 0,1 kV/m \pm 0,01 kV/m, jest ekranowane przez ogrodzenie farmy.

5. Niepewność pomiaru

Zgodnie w wymaganiami zawartymi w Załączniku do Rozporządzenia Ministra Klimatu i Środowiska z dnia 6 maja 2022 r. [1] sprawdzenia dotrzymania dopuszczalnych poziomów pól elektromagnetycznych w środowisku dokonuje się przez wykonanie pomiarów PEM oraz porównanie ich wyników, powiększonych o rozszerzoną niepewność pomiaru U dla współczynnika rozszerzenia $k=2$, z dopuszczalnych wartościami parametrów fizycznych podanymi w Rozporządzeniu Ministra Zdrowia z dnia 17 grudnia 2019 r. [4].

W związku z tym zidentyfikowano czynniki wpływające na niepewność pomiaru. Powyższe wymaganie wymusza znajomość poziomu niepewności w trakcie wykonywania pomiarów, w związku z czym dokonano poniższej analizy i wyznaczono stałe procentowe poziomy niepewności w zależności od wyznaczanej składowej pola elektromagnetycznego.

Sposób wyznaczania niepewności oraz jej szacowania dokonano w procedurze badawczej PB-EOS-07 [5]. Dla pomiarów pola elektrycznego przyjęto niepewność rozszerzoną $\pm 15,6\%$, a dla pola magnetycznego $\pm 16,8\%$.

6. Imię i nazwisko oraz stanowisko osób, które w imieniu użytkownika źródeł pól udzielały niezbędnych informacji:

- Maciej Mazurkiewicz – inż. serwisu Nomad Electric Services sp. z o.o.

7. Obecni w czasie pomiarów

Pomiary wykonali: - mgr inż. Mateusz Kacperek
mgr inż. Jacek Tymochowicz

Osoby obecne w czasie pomiarów: mgr inż. Hubert Śmietanka
mgr inż. Roman Witkowski
Maciej Mazurkiewicz

8. Zasada podejmowania decyzji dotycząca zgodności z wymaganiami

Zasada podejmowania decyzji dotyczącej stwierdzenia zgodności z wymaganiem została przyjęta na podstawie załącznika do Rozporządzenia Ministra Klimatu i Środowiska z dnia 6 maja 2022 r. w sprawie sposobów sprawdzania dotrzymania dopuszczalnych poziomów pól elektromagnetycznych w środowisku (Dz.U. 2022 poz. 1121), w którym ustawodawca określił, że sprawdzenia dotrzymania dopuszczalnych poziomów pól elektromagnetycznych w środowisku dokonuje się poprzez porównanie otrzymanych wyników pomiarów, powiększonych o rozszerzoną niepewność pomiaru U dla współczynnika rozszerzenia $k=2$, z dopuszczalnymi wartościami parametrów fizycznych pól elektromagnetycznych określonymi w Rozporządzeniu Ministra Zdrowia z dnia 17 grudnia 2019 r. w sprawie dopuszczalnych poziomów pól elektromagnetycznych w środowisku (Dz.U. 2019 poz. 2448).

Po uzgodnieniu z klientem przyjęto metodę podejmowania decyzji zgodną z wymaganiami przepisu.

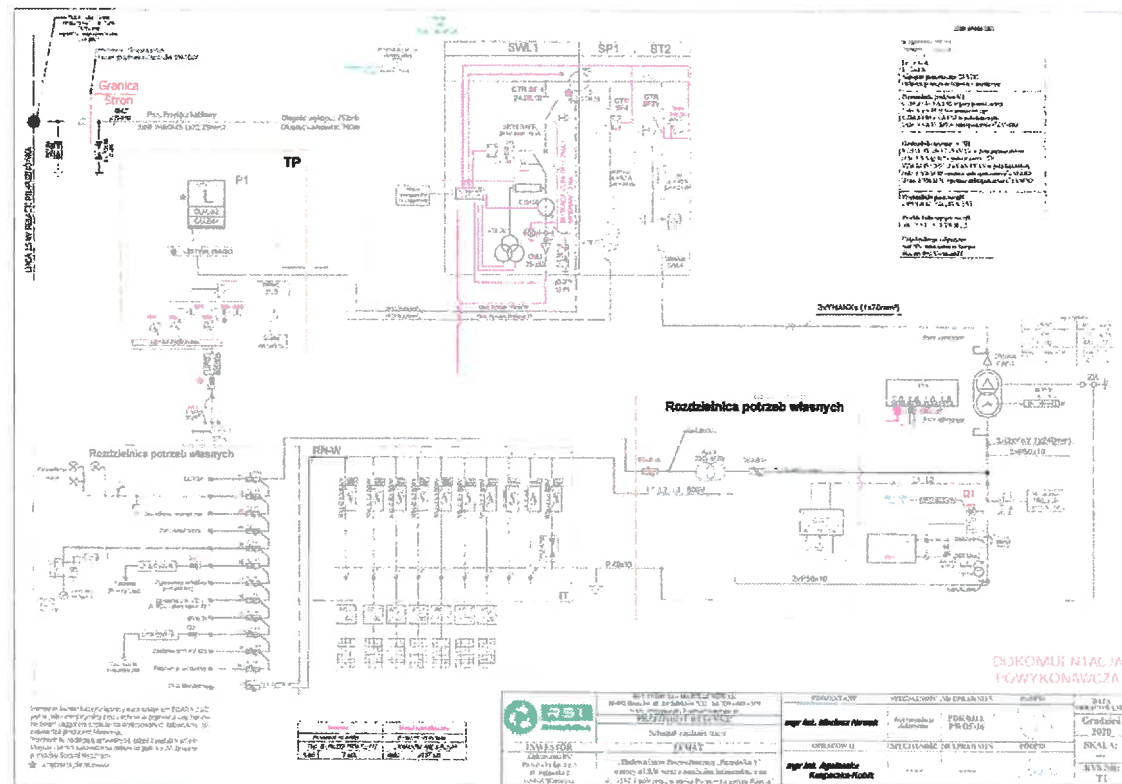

Rys. 1 Schemat elektryczny przyłączenia elektrowni fotowoltaicznej (słonecznej) do sieci SN

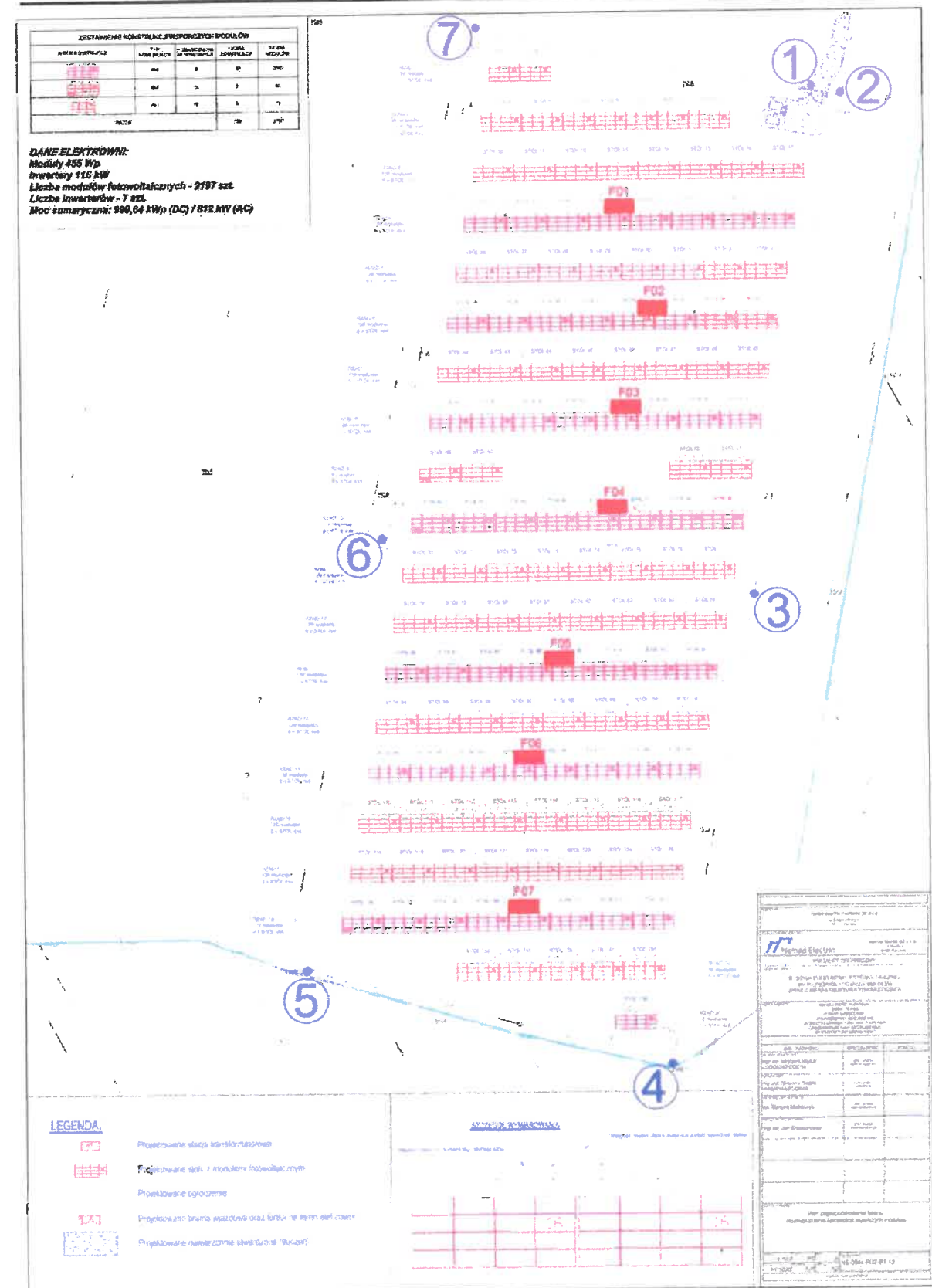

Rys. 2 Usytuowanie elektrowni fotowoltaicznej (słonecznej) 15/0,8 kV Puznówka wraz z naniesionymi pionami pomiarowymi, w których mierzono wartości natężeń pól elektromagnetycznych (50 Hz)

- ① - piony pomiarowe
- - rozmieszczenie inwerterów na elektrowni fotowoltaicznej (słonecznej) (F01 – F07)

STWIERDZENIE ZGODNOŚCI Z WYMAGANIAMI

Na badanym obszarze w otoczeniu elektrowni fotowoltaicznej (słonecznej) 15/0,8 kV Puznówka zlokalizowanej w obrębie Puznówka na działce nr 1187/1 stwierdza się:

A) możliwość występowania maksymalnych wartości:

- natężenia pola elektrycznego E maksymalnie poniżej 0,10 kV/m \pm 0,01 kV/m,
- natężenia pola magnetycznego H maksymalnie 0,32 A/m \pm 0,05 A/m,

czyli poziomów dużo niższych niż dopuszczalne dla miejsc dostępnych dla ludności zgodnie z wymaganiami rozporządzeń [1] i [4];

B) występowanie wartości natężenia pola elektrycznego E poniżej 10 kV/m i magnetycznego H poniżej 60 A/m na całym obszarze w otoczeniu elektrowni fotowoltaicznej (słonecznej), czyli poziomów niższych niż dopuszczalne dla miejsc dostępnych dla ludności zgodnie z wymaganiami rozporządzeń [1] i [4].

Wykaz dokumentów przywołanych w sprawozdaniu

- [1] Rozporządzenie Ministra Klimatu i Środowiska z dnia 6 maja 2022 r. zmieniającego rozporządzenie w sprawie sposobów sprawdzania dotrzymania dopuszczalnych poziomów pól elektromagnetycznych w środowisku (Dz.U. 2022 poz. 1121)
- [2] IN-EOS-01 „Instrukcja sprawdzeń mierników pola magnetycznego niskiej częstotliwości”. Wyd. IV z dn. 06.05.2021 r.
- [3] IN-EOS-02 „Instrukcja sprawdzeń mierników pola elektrycznego 50 Hz”. Wyd. IV z dn. 06.05.2021 r.
- [4] Rozporządzenie Ministra Zdrowia z dnia 17 grudnia 2019 r. w sprawie dopuszczalnych poziomów pól elektromagnetycznych w środowisku (Dz.U. 2019 poz. 2448)
- [5] PB-EOS-07 Badanie pól elektromagnetycznych w środowisku w otoczeniu instalacji elektroenergetycznych. Wyd. III z dn. 10.06.2022 r.

KONIEC SPRAWOZDANIA

Z.U.O. "EKO - SOFT"
Łódź ul. Rogozińskiego 17/7
tel. 042 648 71 85

HAŁAS PRZEMYSŁOWY i DROGOWY
PROGRAM SON2 WERSJA 5.426

Właściciel licencji: R.Power Development Sp. z o. o.
ul. Puławska 2 02- 566 Warszawa,
Licencja nr AE/00656/Sp/14/22 z dnia 15.12.2014/09.29.2022

DANE WEJSCIOWE

Rodzaj obliczeń: Poziom hałasu równoważnego

1. Nazwa projektu:
2. Temperatura powietrza [st C.] = 10
3. Wilgotność względna powietrza [%] = 70
4. Tło akustyczne dB(A):
Pora dnia : 0.0
Pora nocy : 0.0
5. Rodzaj gruntu : grunt porowaty, wskaźnik gruntu G = 1

6. Punktowe źródła hałasu

Lp	Symbol	Współrzędne źródła			Rodzaj			
LAW	tD	tN	Do	x	y	z	ht	źródła
				m	m	m	m	
dB(A)	h	h	dB					
1	Magazyn energii	1	358.6	389.4	0.5	0.0		
wszechkier.	80.0	8.000	1.000					
2	Magazyn energii	2	543.3	383.7	0.5	0.0		
wszechkier.	80.0	8.000	1.000					
3	Magazyn energii	3	600.9	294.2	0.5	0.0		
wszechkier.	80.0	8.000	1.000					
4	Magazyn energii	4	737.2	676.7	0.5	0.0		
wszechkier.	80.0	8.000	1.000					
5	Magazyn energii	5	620.9	676.2	0.5	0.0		
wszechkier.	80.0	8.000	1.000					
6	Magazyn energii	6	1098.1	359.2	0.5	0.0		
wszechkier.	80.0	8.000	1.000					
7	Stacja GPO	1	1098.6	338.1	0.5	0.0		
wszechkier.	90.0	8.000	1.000					

8	Transformator WII	1	604.9	802.7	0.5	0.0
wszechkier.	90.0	8.000	1.000			
9	Transformator WII	2	669.9	782.8	0.5	0.0
wszechkier.	90.0	8.000	1.000			
10	Transformator WII	3	760.5	756.6	0.5	0.0
wszechkier.	90.0	8.000	1.000			
11	Transformator WII	4	782.8	735.5	0.5	0.0
wszechkier.	90.0	8.000	1.000			
12	Transformator WII	5	778.2	709.2	0.5	0.0
wszechkier.	90.0	8.000	1.000			
13	Transformator WII	6	697.8	692.1	0.5	0.0
wszechkier.	90.0	8.000	1.000			
14	Transformator WII	7	668.8	688.1	0.5	0.0
wszechkier.	90.0	8.000	1.000			
15	Transformator WII	8	631.1	676.2	0.5	0.0
wszechkier.	90.0	8.000	1.000			
16	Transformator WII	9	738.9	610.0	0.5	0.0
wszechkier.	90.0	8.000	1.000			
17	Transformator WII	10	710.4	566.7	0.5	0.0
wszechkier.	90.0	8.000	1.000			
18	Transformator WII	11	401.4	312.4	0.5	0.0
wszechkier.	90.0	8.000	1.000			
19	Transformator WII	12	360.3	340.4	0.5	0.0
wszechkier.	90.0	8.000	1.000			
20	Transformator WII	13	370.6	392.2	0.5	0.0
wszechkier.	90.0	8.000	1.000			
21	Transformator WII	14	567.8	295.9	0.5	0.0
wszechkier.	90.0	8.000	1.000			
22	Transformator WII	15	608.3	314.1	0.5	0.0
wszechkier.	90.0	8.000	1.000			
23	Transformator WII	16	1023.4	404.8	0.5	0.0
wszechkier.	90.0	8.000	1.000			
24	Transformator WII	17	1066.1	378.6	0.5	0.0
wszechkier.	90.0	8.000	1.000			
25	Transformator WII	18	1099.8	408.2	0.5	0.0
wszechkier.	90.0	8.000	1.000			
26	Transformator WII	19	1098.6	354.0	0.5	0.0
wszechkier.	90.0	8.000	1.000			
27	Transformator WII	20	1023.4	327.3	0.5	0.0
wszechkier.	90.0	8.000	1.000			
28	Trafo Wyrzyki I	1	1045.0	494.3	0.5	0.0
wszechkier.	90.0	8.000	1.000			
29	Transformator WII	1	720.6	762.3	0.5	0.0
wszechkier.	90.0	8.000	1.000			
30	Transformator WII	2	725.8	744.0	0.5	0.0
wszechkier.	90.0	8.000	1.000			
31	Transformator WII	3	730.3	722.9	0.5	0.0
wszechkier.	90.0	8.000	1.000			
32	Transformator WII	4	729.2	704.7	0.5	0.0
wszechkier.	90.0	8.000	1.000			
33	Transformator WII	5	728.1	692.1	0.5	0.0
wszechkier.	90.0	8.000	1.000			
34	Transformator WII	6	619.2	326.7	0.5	0.0
wszechkier.	90.0	8.000	1.000			
35	Transformator WII	7	620.9	344.9	0.5	0.0
wszechkier.	90.0	8.000	1.000			
36	Transformator WII	8	620.9	365.5	0.5	0.0
wszechkier.	90.0	8.000	1.000			

37	Transformator WII	9	365.5	326.1	0.5	0.0
wszechkier.	90.0	8.000	1.000			
38	Transformator WII	10	362.6	370.0	0.5	0.0
wszechkier.	90.0	8.000	1.000			
39	Transformator WII	11	1022.8	385.4	0.5	0.0
wszechkier.	90.0	8.000	1.000			
40	Transformator WII	12	1021.7	365.5	0.5	0.0
wszechkier.	90.0	8.000	1.000			
41	Transformator WII	13	1043.9	364.3	0.5	0.0
wszechkier.	90.0	8.000	1.000			
42	Transformator WII	14	1070.7	363.2	0.5	0.0
wszechkier.	90.0	8.000	1.000			
43	Transformator WII	15	367.2	314.7	0.5	0.0
wszechkier.	90.0	8.000	1.000			
44	Transformator WII	16	712.7	768.5	0.5	0.0
wszechkier.	90.0	8.000	1.000			
45	Transformator WII	17	748.6	738.9	0.5	0.0
wszechkier.	90.0	8.000	1.000			
46	Transformator WII	18	754.3	716.6	0.5	0.0
wszechkier.	90.0	8.000	1.000			
47	Transformator WII	19	575.8	810.7	0.5	0.0
wszechkier.	90.0	8.000	1.000			
48	Transformator WII	20	646.5	789.6	0.5	0.0
wszechkier.	90.0	8.000	1.000			

z - wysokość źródła nad gruntem ; ht - wysokość gruntu względem płaszczyzny odniesienia

LAW - poziom mocy akustycznej źródła nominalny

tD - czas pracy źródła w przedziale 8 kolejnych najmniej korzystnych godzin dnia

tN - czas pracy źródła w przedziale 1 najmniej korzystnej godziny nocy

Koniec danych

LAeq , pory dnia i nocy

Nr	Współrzędne punktów			Wysokość terenu	Poziom dźwięku w	
	x	y	z		dnia	nocy
porze punktu	m	m	m	m	dB (A)	dB (A)
1	0.0	1000.0	1.5	0.0	17.3	17.3
2	250.0	1000.0	1.5	0.0	20.4	20.4
3	500.0	1000.0	1.5	0.0	24.5	24.5
4	750.0	1000.0	1.5	0.0	25.9	25.9
5	1000.0	1000.0	1.5	0.0	22.9	22.9
6	1250.0	1000.0	1.5	0.0	19.7	19.7
7	1500.0	1000.0	1.5	0.0	16.8	16.8

8	1750.0	1000.0	1.5	0.0	10.5	10.5
10	0.0	750.0	1.5	0.0	18.7	18.7
11	250.0	750.0	1.5	0.0	22.8	22.8
12	500.0	750.0	1.5	0.0	30.3	30.3
13	750.0	750.0	1.5	0.0	57.5	57.5
14	1000.0	750.0	1.5	0.0	26.5	26.5
15	1250.0	750.0	1.5	0.0	22.2	22.2
16	1500.0	750.0	1.5	0.0	18.5	18.5
17	1750.0	750.0	1.5	0.0	12.6	12.6
18	2000.0	750.0	1.5	0.0	0.0	0.0
19	0.0	500.0	1.5	0.0	19.8	19.8
20	250.0	500.0	1.5	0.0	25.8	25.8
21	500.0	500.0	1.5	0.0	28.6	28.6
22	750.0	500.0	1.5	0.0	31.7	31.7
23	1000.0	500.0	1.5	0.0	36.7	36.7
24	1250.0	500.0	1.5	0.0	25.8	25.8
25	1500.0	500.0	1.5	0.0	19.8	19.8
26	1750.0	500.0	1.5	0.0	13.7	13.7
27	2000.0	500.0	1.5	0.0	8.8	8.8
28	0.0	250.0	1.5	0.0	19.6	19.6
29	250.0	250.0	1.5	0.0	27.4	27.4
30	500.0	250.0	1.5	0.0	31.3	31.3
31	750.0	250.0	1.5	0.0	27.6	27.6
32	1000.0	250.0	1.5	0.0	31.7	31.7
33	1250.0	250.0	1.5	0.0	25.5	25.5
34	1500.0	250.0	1.5	0.0	19.3	19.3
35	1750.0	250.0	1.5	0.0	13.7	13.7
36	2000.0	250.0	1.5	0.0	8.2	8.2
37	0.0	0.0	1.5	0.0	16.3	16.3
38	250.0	0.0	1.5	0.0	20.8	20.8
39	500.0	0.0	1.5	0.0	22.4	22.4
40	750.0	0.0	1.5	0.0	22.3	22.3
41	1000.0	0.0	1.5	0.0	22.1	22.1
42	1250.0	0.0	1.5	0.0	20.4	20.4
43	1500.0	0.0	1.5	0.0	16.0	16.0
44	1750.0	0.0	1.5	0.0	12.5	12.5
45	2000.0	0.0	1.5	0.0	0.0	0.0
1	848.9	783.4	0.0	0.0	25.3	25.3
2	554.2	744.6	0.0	0.0	26.6	26.6
3	797.0	571.8	0.0	0.0	25.7	25.7
4	1132.8	460.1	0.0	0.0	26.9	26.9
5	696.7	398.5	0.0	0.0	23.9	23.9
6	610.0	414.5	0.0	0.0	29.9	29.9
7	493.7	409.9	0.0	0.0	22.7	22.7
8	499.4	352.9	0.0	0.0	24.7	24.7
9	485.7	331.8	0.0	0.0	24.7	24.7
10	599.8	258.3	0.0	0.0	32.1	32.1
11	549.0	252.6	0.0	0.0	30.2	30.2

LAeq , dzień: wartość największa występuje w punkcie (750,750,1.5)
i wynosi 57.5 dB(A)
LAeq , noc: wartość największa występuje w punkcie (750,750,1.5)
i wynosi 57.5 dB(A)

Koniec obliczeń

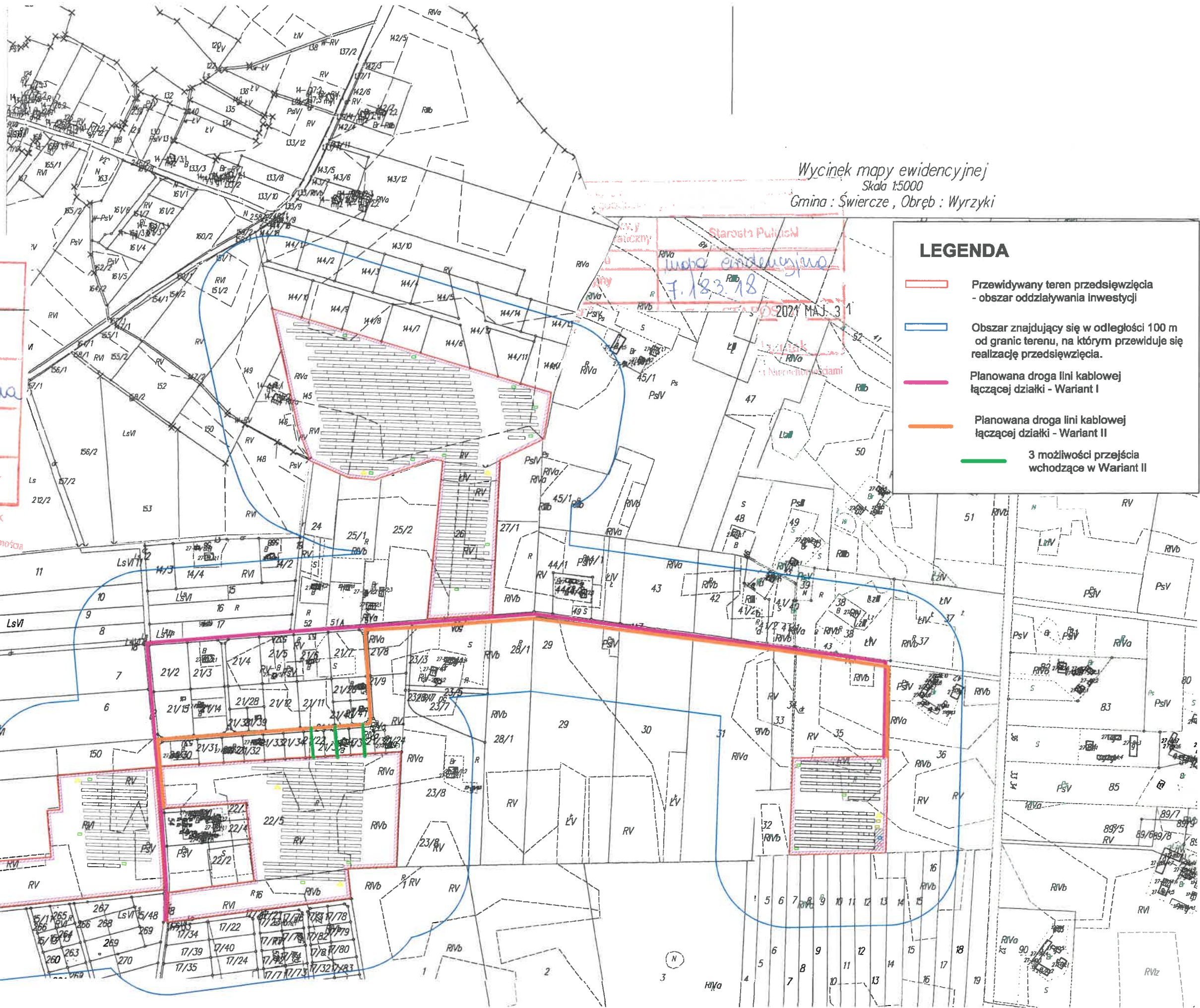

Wycinek mapy ewidencyjnej
 Skala 1:5000
 Gmina: Świercze, Obręb: Wyrzyki

Nazwa organu prowadzącego państwowy zasób geodezyjny i kartograficzny	Starosta Pułtusk
Identyfikator ewidencyjny materiału zasobu	Pl. PZOrU. 257
Nazwa materiału zasobu	mapa ewidencyjna
Data wydania mapy materiału zasobu	2021 LIP. 26
Imię, nazwisko i podpis osoby reprezentującej organ	Z up. STAROSTY 

Magdalena Błażniak
 Wydział Geodezji i Gospodarki Nieruchomościami

LEGENDA

- Przewidywany teren przedsięwzięcia - obszar oddziaływania inwestycji
- Obszar znajdujący się w odległości 100 m od granic terenu, na którym przewiduje się realizację przedsięwzięcia.
- Planowana droga linii kablowej łączącej działki - Wariant I
- Planowana droga linii kablowej łączącej działki - Wariant II
- 3 możliwości przejścia wchodzące w Wariant II

